EDICION DE 24 PAGINAS
[illegible] AGUSTINAS 1269
TELEFONOS:
ADMINISTRACION Inglés 650 Nacional 77.
REDACCION Inglés 3114
Casilla 81 D

LA NACION

PRECIO: 10 CENTAVOS
NUMERO ATRASADO 20 CENTAVOS
SUSCRIPCIONES
Por 1 año. . . $ 25.– Por 3 meses. . . $ .8.–
Por 6 meses. . . $ 14.– 1 año, extranjero $ 50.–

AÑO II. Santiago de Chile, Domingo 9 de Junio de 1918. Núm. 513

DOS ALMAS

(Traducido especialmente para "La Nación")

Juliano Darcey se paseaba lentamente en una avenida retirada, estrecha y desierta, de un jardín público. Caminaba a pasos cortos, débil aún a causa de una enfermedad bastante grave, mirando vagamente un diario que no leía, cuando en un recodo presintió una presencia repentina; se hizo a un lado, y levantó la vista, sobresaltado, al ver una dama que avanzaba. Ella tuvo el mismo gesto, más de sorpresa que de contrariedad, pero no podían evitarse, y se detuvieron un instante, dudando y un tanto cortados. Al fin, ella se decidió a hablar:

—Tanto peor, dijo, esto es demasiado ridículo. Ya que le encuentro a Ud. ¿por qué no le hablaría, y, si consiente en ello, qué mal habría?

—Ninguno, ciertamente, dijo él con tranquilidad.

—¿No es verdad? Ud. es demasiado inteligente... Evidentemente este encuentro es fortuito. Desde hace quince meses que estoy casada de nuevo, no nos hemos encontrado jamás en presencia uno del otro. Pero, en nuestro divorcio no había ni falta de estima, ni agravios; así, he continuado al tanto de sus trabajos. He sabido su enfermedad, lo que me ha causado mucha pena, y habría deseado mucho poder venir a verle. ¿Está mejor? Parece aún un poco enfermo... Aquí hay un banco; ¿no querría sentarse?

El estaba un tanto tembloroso. Condescendió y sentóse cerca de ella, sin desconfianza ni rencor, contento aún, con una sutil tristeza de sentirse sin pena al lado de su antigua mujer que lo miraba con simpatía, bonita y seria. Le preguntó:

—Está usted contenta de la vida, señora?

—Oh! llámeme Regina ¿quiere? "Señora", significaría rencor, y usted no me lo ha guardado, pues es muy bueno. Sí, estoy contenta. Vivo apasionadamente, visito mucho, me agito, y, a pesar de todo, creo que permanezco inteligente. Pero necesitaba esto.

—Así lo creo yo también, dijo él.

Ella sonrió.

—Seguramente, sin ello no nos habríamos separado. Pero usted tenía inclinación a la soledad, aversión por todo círculo mundano, amor al silencio y al ensueño, en fin, todas las tendencias contrarias a las mías... y entonces....

—Ud. olvida algo aún, dijo él friamente...

Ella le miró, moviendo la cabeza:

—No lo olvido, pero temía causarle daño...

—No me lo causaría, dijo él.

—¿Es verdad? Pues bien, tanto mejor, pues siento afecto por Ud., y el motivo que yo silenciaba no merece que por él sea desgraciado un hombre del valer de usted.

—Ud. amaba el amor, dijo Darcey, Ud. lo amaba en cuanto amorosa-nata, como amorosa sana: era el por qué de todo su ser. Y yo, débil, oprimido por una herencia religiosa, precozmente cansado por estudios abstractos, aislado de la vida pasional por un ensueño incoercible, no era el hombre que le convenía... el que vive ahora con Ud. Leal, Ud. sufría sin traicionarme. Yo he sufrido más de conocer su mal sin poder remediarlo, que de irme. He comprendido bien. Estoy francamente consolado por la idea de que Ud. es dichosa. Ud. necesitaba un amante; yo no podía, aún siendo esposo, ser sino un amigo, o casi. Por lo demás, todo esto ha sido dicho en el momento oportuno; para qué volver sobre ello?

—Créalo, Juliano, que, aún dentro de esa dicha, que es necesaria a ciertas naturalezas, pero que no vale lo que la otra, hay desavenencias y angustias.

Su voz se volvió sombría. El, sorprendido, replicó:

—Acaso Ud....

—Estoy inquieta. Es preciso combatir para conservar al hombre del que una se ha prendado. Y Ud. lo conoce, Ud. sabe que él es no sólo un amante, sino que existe también por su espíritu...

—Y por el corazón igualmente, así lo espero, dijo gravemente Darcey.

—Menos: está muy lejos de valer lo que Ud. Era un amigo, como se dice, pero Ud. comprendía mejor a una mujer. No es siempre aquel que la domina y la embriaga, quien sabe comprenderla mejor, Julián, a no ser que tenga ella la dicha de ser una tonta. Pero, si piensa, no le basta que se vea siempre en la satisfacción de sus instintos el remedio a su insatisfacción. En fin, en fin... ya que le he encontrado, ya que Ud. es tan gentil, déjeme decirle que Ud. me hace falta, a veces... Yo no debería, es cruel, es... Pero, lo siento. Y no hablo sino de mí... Egoísta, lo he sido siempre, lo soy todavía... Y ¿su vida, la suya?

—¡Oh! en cuanto a mí, nada de interés: mis libros, una existencia de célibe decente, mis primos abnegados para cuidarme, mi neurastenia...

—Y la gloria que llega, y un alma muy elevada... ¿sabe Ud. lo que deberíamos hacer nosotros, Julián? Deberíamos vernos de tiempo en tiempo, sin que nadie lo supiera. Si nos hemos vuelto a encontrar, ello es un signo. Una convención estúpida no nos detendrá: sabemos que nuestros sentimientos mutuos nos impedirán a la vez sufrir y obrar mal. Ud. me aconsejará, me guiará.

Palideció él un poco, y respondió:

—Regina, no sé realmente si debo...

—Comprenda que tengo necesidad de Ud., dijo ella, muy quedo. Sea el único amigo en el mundo, en quien tenga yo confianza. Le juro que no esperaba esto hace un momento; pero ahora, hágalo por mí.

—Y si se descubre... Qué actitud sospechosa para Ud.! Su marido...

—Está a punto de convertir a mi mejor amiga en su amiga íntima. Yo mentía, por pudor, al decir que estoy contenta de mi vida presente. Yo no me vengaré por medio del adulterio, el cual no he querido tampoco en nuestra unión pasada. No quiero abandonarlo, porque soy esclava de mi amor, y temo ser de aquellas a quienes el menosprecio y la cólera aumentan la pasión en vez de sofocarla: temo que, al soportar, permanezca vergonzosa y bajamente satisfecha. Pero tengo, sin duda, derecho a tener un amigo, un confidente, aunque sea él mi antiguo marido... Me ocultaré de este adulterio blanco, eso es todo. Le ocultaré bien. ¿Quiere Ud.?

El condescendió. Tendióle ella su mano y se fué.

Se volvieron a ver, y, poco a poco, llegaron a ser como un hermano y una hermana. Ella le contó su dicha vacilante, sus decepciones, y él descubrió con una piedad llena de precauciones esta alma desgraciada en un hermoso cuerpo.

Jamás, en los tiempos de su unión determinada por las conveniencias y la simpatía cordial, había él podido penetrar tan a fondo en el pensamiento de esta mujer, de quien le habían alejado las primeras discordancias. Regina llegaba a la cita y hablaba a corazón descubierto, absolutamente segura de que Julián no sería perturbado por el amor material y de que ella podía en este único lugar, y ante este único ser, mostrarse en su verdad primitiva. Concebía por ello una gratitud infinita; y él, libre de todas las razones que impiden al hombre juzgar claramente a la mujer, ponía al servicio de su amiga la clarividencia de su razón superior, el reconfortante de su bondad. Este sabio distraído, ingénuo, inhábil para la vida, y que aceptaba de antemano ser torpe, encontraba en la ausencia de todo interés personal la facultad de examinar imparcialmente y a fondo, de hacerse resuelto, sagaz y lleno de prestigio. Aconsejó a Regina, y la impidió desesperar, rebelarse, romper su nueva unión. Siguiendo sus consejos, llegó aún a alejar a su rival, a reconquistar a su marido, a consolidar su situación social; y ella se maravilló de su rectitud de criterio, de su firmeza moral, de su tacto. La protegía. No podía ya prescindir de él: y a menudo se preguntaba cómo la exigencia de sus sentidos y el capricho de su espíritu habían podido cegarla hasta el punto de hacerla abandonar a este hombre admirable. ¿Cómo, pues, lo había ella juzgado? Pero, ¿por qué se había abstenido él de su sabiduría, de su irresistible persuasión que ahora revelaba por entero? No era así, antes. Un sufrimiento silencioso, inmenso, había podido tan sólo madurarlo hasta tal punto, y pensaba en ello con remordimiento.

Llegó un día en que Regina se confesó a sí misma que no amaba ya a su marido. Inteligente, seductor, sin duda, había cautivado sus sentidos, ávidos de expansión; pero habían hablado más alto que el corazón, y la pasión había concluido por extinguirse, quedando insatisfecho el corazón. Sólo un ser en el mundo vaciaba allí la dulzura y el encanto; era Julián. Díjole, conmovida:

—¿Por qué ha sido preciso que te desconozca? Hace ya largo tiempo que dura lo que llamaba yo, sonriendo, nuestro adulterio blanco; te guardo una gratitud infinita. Podías detestarme, desconocerme: me has conquistado después de haberme perdido, has aceptado mi petición egoísta e insólita, has sido tan bueno que estoy llena de respeto y confundida. No amo ya a ese hombre. Lo que llamaba amor no es nada ya para mí. Aquí, a tu lado, está mi verdadera vida. ¿A causa de qué extraño pudor me has disimulado antaño lo que valías en realidad? ¿Cómo eres para haberme sacrificado tu vida, tú que no recibiste de mí sino sufrimiento? Tú no te has casado de nuevo, tú no te has distraído de tus libros sino en beneficio de una sola creatura, de la cual nada podías esperar, y que te ha encontrado siempre listo para todos los sacrificios, para todas las abnegaciones. Sin embargo, si no me amases, sería esto inexplicable. Tú, tan clarividente, ¿estás seguro de ver claro en tí mismo?

—Yo te he amado siempre, Regina, respondió con dulzura. Pero yo estaba destinado a este rol, porque amaba a mi ideal más que a tí. Era mejor que fuese así. La posesión nos impedía comprendernos: lo que hay ahora entre nosotros es por fin lógico y puro. Tengo lo mejor de tí misma y está en mi derecho el tenerlo. Si he podido aconsejarte útilmente, sondear tu alma de mujer, es porque las circunstancias me permitían examinarte como una de las ideas que yo analizo, con los mismos métodos...

—¡Ah! exclamó. ¡No digas eso!

Respiraba con dificultad, mirando a este hombre cansado, encanecido y encorvado, de mirada lúcida, y se sentía más atraída hacia él que hacia el otro adorado antes, hermoso aún, pero muerto para ella.

—Te amo, le dijo. Es a tí a quien amo, y por entero, ¿comprendes? ¿Quiéres que vivamos juntos? Quiéres que me dé a tí, en toda fidelidad de cuerpo y de alma esta vez?

—¿Para qué vuelva la antigua decepción? ¿Por qué quieres perder tu mejor amigo?

—Te amo y tú me amas. No me castigues por haberte comprendido mal. ¡Acéptame!

—Esto no sería leal, Regina, dijo.

—¿Qué importan falsos deberes? Mi verdadera unión está aquí.

—Esta palabra la realiza. Lo demás la destruiría y nos causaría vergüenza y dolor. Nos convertiríamos en enemigos. Es preciso darse cuenta de esto, Regina, o no volver más.

La miró friamente. Entonces ella bajó la cabeza, y, por la vez primera, desde que se encontraron, lloró, lastimosa y vencida, por haber sentido en el fondo de la bondad y de la rectitud de un hombre, las durezas inexorables y las inconciliables fatalidades del amor.

CAMILLE MAUCLAIR.

EMPRESA
COMERCIAL

necesita un joven taquígrafo que sea a la vez buen dactilógrafo.

Dirigir todos los datos, enviando copia de certificados y posición actual, a

CASILLA 3255

9-f

ESTRELLA SOCIAL.

COMO TAL SE CONSIDERA EN LONDRES A LADY ROSEMARY LEVESON-GOWER, PRESIDENTA DE UNA ASOCIACION BRITANICA DE BENEFICENCIA QUE ORGANIZO CON EXITO BRILLANTE EN EL DRURY LANE THEATRE UNA MATINEE A FAVOR DE LOS HERIDOS DE LA GUERRA

Aventuras auténticas

ARPONEANDO UN HIPOPÓTAMO

En 1907, escribe H. W. Martin, me hallaba yo en Blantyre, Africa Inglesa, adonde había tenido que ir para arreglar ciertos negocios, y estando allí supe que el pasatiempo predilecto de los indígenas del lago Nyassa lo constituía la caza de hipopótamos con arpón. En tiempos anteriores había tomado parte en cacerías de animales de las selvas, pero jamás había tenido que habérmelas con hipopótamos, y como se me dió a entender que la caza de estos paquidermos con arpón resultaba más emocionante que con rifle, resolví pasar unas cuantas semanas con los indígenas que habitan en las inmediaciones del lago.

Una vez arreglados satisfactoriamente los asuntos que me habían llevado a Blantyre, contraté negros para llevar la impedimenta, me reposté de municiones y me dirigí a Fort Johnson, que es el puerto más meridional de lago, llegando sin novedad al cabo de cuatro días de marcha. Allí me aconsejaron que remontase el lago hasta la desembocadura del río Bukuru situada en la parte occidental y conocida como lugar predilecto de los hipopótamos. Después de dos días de espera embarcamos en un vapor que iba a la bahía de Kota, punto situado a cuarenta millas del de nuestro destino.

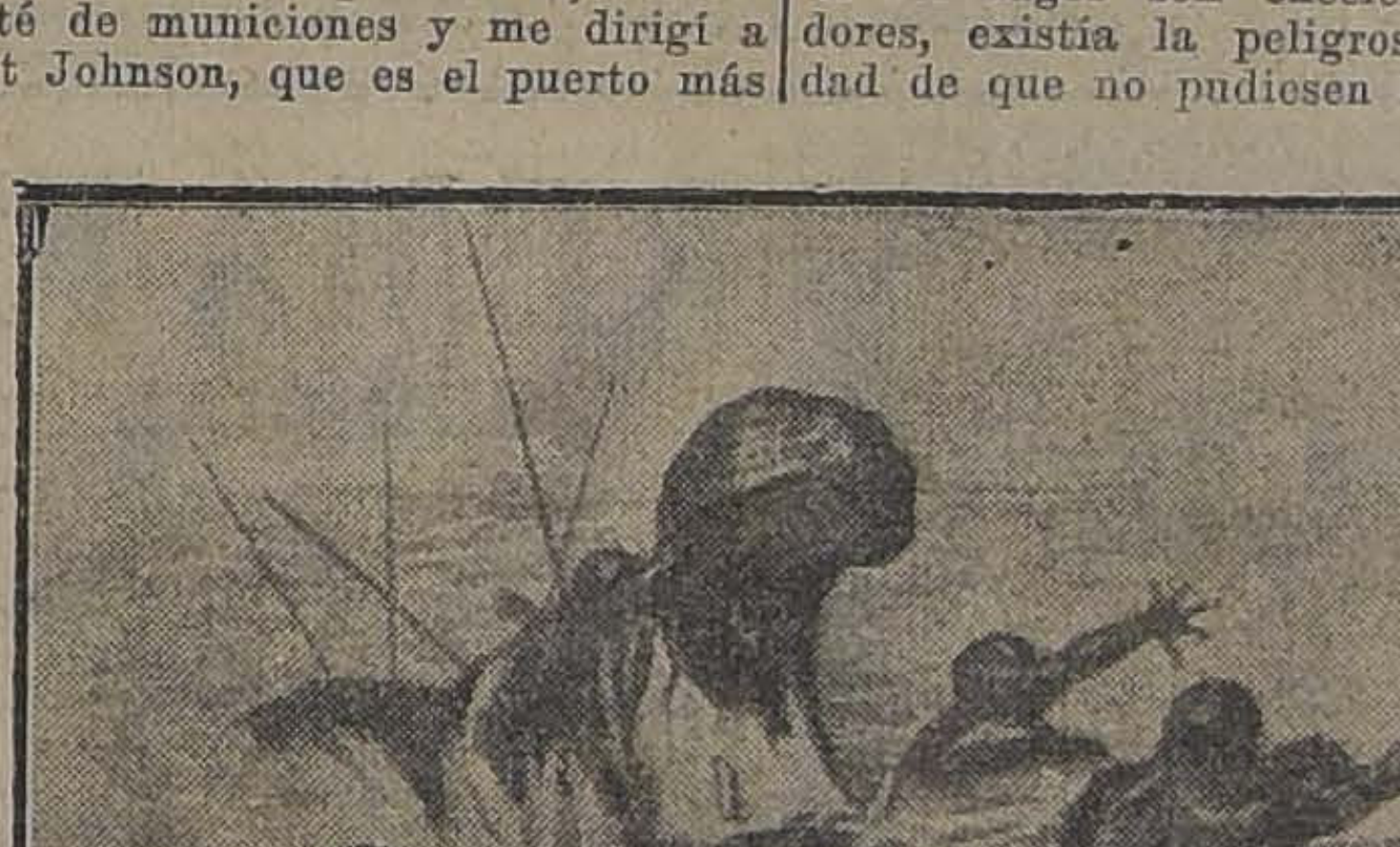

LOS NEGROS SE QUEDARON EN EL AGUA

El viaje fué bastante incómodo, porque lo hicimos en Junio, que es el mes más ventoso del año en aquella región del mundo.

Llegamos a Kota a los cuatro días. El lugar, pantanoso e infestado de mosquitos es un antiguo puerto adonde los árabes iban en busca de esclavos y cuya principal industria en la actualidad la constituye el cultivo del arroz, por ser terreno especialmente adecuado para ello. Allí me vi obligado a permanecer unos cuatro días a consecuencia de unas fiebres, y cuando me hube repuesto lo suficiente para viajar contraté más negros y nos dirigimos a través de una serie de pantanos hasta Bukuru adonde llegamos veinticuatro horas después de haber salido de Kota Kota.

Armada mi tienda y ajustadas canoas y arpones, decidí comenzar la caza al día siguiente. Antes de seguir adelante conviene decir que el arpón indígena lo forma una lanza de hierro clavada en la punta de una caña de bambú de cerca de cinco metros de largo, y tiene el aspecto de una lanza de las que usa la caballería militar. Cada arpón lleva unos ochenta metros de cuerda.

A la mañana siguiente encontramos varios hipopótamos a trescientos metros de la orilla. Dos o tres estaban en el agua y los demás dormían la siesta en la arena de la orilla. Inmediatamente nos dirigimos a ellos, pero en cuanto nos acercamos, los animales se dispersaron en todas direcciones y se sumergieron. Pero no tardó mucho en comenzar la agitación de la caza. Prometí a los indígenas que el primero que clavase un arpón recibiría diez metros de tela, y esto les despertó gran interés. A los diez minutos de haberse sumergido los hipopótamos oí un gran grito y un ruido tremendo en el agua, y al volver la canoa vi que uno de los negros había arponeado a un hipopótamo. El animal herido remolcaba a la canoa de un lado a otro con gran velocidad, en sus esfuerzos por desprenderse del arma que tenía clavada. Inmediatamente acudimos a prestar ayuda, pero antes de llegar a la canoa, se metió bajo la frágil embarcación el enfurecido animal y la volcó arrojando al agua a sus tripulantes. Aunque estos habitantes de los lagos son excelentes nadadores, existía la peligrosa posibilidad de que no pudiesen librarse de los ataques del hipopótamo, hasta que llegasen a otra canoa, y esto era difícil.

El negro que había arponeado al hipopótamo seguía asido a la cuerda cuyo extremo estaba atado a la canoa zozobrada que flotaba quilla al sol, cerca del bote donde había conseguido subirse.

Ya por entonces el hipopótamo se había puesto muy furioso y abría su enorme y cavernosa bocaza tirando mordiscos a todo lo que se le ponía por delante. Puede formarse idea del tamaño de la boca del animal sabiendo que se han dado casos en que un animal de esta especie ha partido una canoa por la mitad de un solo mordisco.

Yo comprendía perfectamente que si habíamos de evitar otra catástrofe, debíamos cuidar de conservarnos a respetuosa distancia del furioso animal, pero aun cuando hacíamos todo lo posible, no pudimos impedir que volcase otra canoa. El hipopótamo se precipitó bruscamente contra uno de los botes y antes de que los indígenas pudieran ponerse en salvo se encontraron en el agua. Por fortuna pudieron alcanzar otras canoas sin novedad.

Durante bastante tiempo logramos burlar al monstruo, pero se metió debajo de mi canoa y me arrojó al agua con los que me acompañaban. Durante varios minutos fué aquello un verdadero pandemonium. Los indígenas vociferaban y lanzaban penetrantes gritos, que, según supe después, tenían por objeto espantar a los cocodrilos que pudiesen haber por allí. Tuvimos que conservarnos a nado más de diez minutos antes de poder ser recogidos por otras canoas, porque después de la pérdida de las dos primeras había mandado a los negros que se conservasen a más de medio kilómetro del monstruo. Por fortuna todos éramos buenos nadadores y el ruido que hacían los negros conservó alejados no sólo a los cocodrilos sino al propio hipopótamo.

Eran ya las cuatro y empezábamos a sentir hambre y cansancio, por lo cual decidimos dejar "flotar" al hipopótamo hasta la siguiente mañana. Esto se hace atando un haz de juncos al extremo libre de la cuerda, y como los juncos son de color claro se distinguen fácilmente y sirven para indicar dónde se halla el hipopótamo. Dejamos al animal en un sitio donde el agua tendría quince pies de profundidad, y como estos animales rara vez frecuentan las aguas de más de veinte piés de profundidad era casi seguro que lo encontrásemos allí mismo al día siguiente.

Cuando estuvimos en el campamento y después de haber comido con excelente apetito reuní a los indígenas para discutir el programa del día siguiente y preguntarles si tenían que hacer alguna indicación. El jefe de los negros me dijo que deseaba abandonar el hipopótamo herido y buscar otro que les diese menos guerra; pero como yo estaba resuelto a quedarme, a ser posible, con el primer herido, los convencí para que reanudasen su caza prometiéndoles unas cuantas varas más de tela. El jefe de los negros me dijo que probablemente encontraríamos al hipopótamo herido en tierra, entre los juncos, porque generalmente se salían del agua al hacerse de noche, cuando estaban heridos. A las seis de la mañana siguiente, estábamos en las canoas y al poco rato descubrimos el haz de juncos en la orilla del agua, lo cual probaba que el hipopótamo había salido a tierra durante la noche. Entonces desembarcamos y varios indígenas se metieron entre los juncos para asustar al animal y obligarle a echarse al agua, pero el único efecto de sus gritos fué que el hipopótamo abriera la boca y gruñese. Entonces mandé a los negros que se acercasen y le arrojaran azagayas, y el recurso dió el resultado apetecido: el hipopótamo se echó al agua.

Entonces volvimos a embarcarnos y cogimos la cuerda del arpón, pero en cuanto el animal sintió que tiraban de ella, comenzó a nadar, sumergido, en dirección norte. A los diez minutos sacó la cabeza para respirar e inmediatamente fué saludado por un chaparrón de lanzas, que sólo sirvió para acrecentar su furia y revolverse para acometer a los botes.

Después de tres o cuatro cargas inútiles se quedó quieto unos minutos, y algunos negros se tranquilizaron creyendo que estaba exhausto, pero no tardaron en salir de su error, porque de pronto cayó contra la canoa más próxima y de un mordisco la destrozó. Por fortuna no hizo daño a ningún tripulante, pero la canoa se fué al fondo y los negros se quedaron en el agua. Este ataque insperado les hizo perder la serenidad y en vez de ir a refugiarse en varias canoas, se fueron todos a las más próxima y la hicieron zozobrar. Estaban terriblemente asustados porque el furioso animal se les acercó varias veces tirando dentelladas al aire. No hay animal más peligroso en el agua que un hipopótamo herido, y a cada momento esperaba ver un indígena partido por la mitad, pero no consiguió alcanzar a ninguno.

Los negros que estaban en el agua se hallaban aterrados y otro tanto les ocurría a los de los botes. Por mi parte no podía hacer más que impedir que remasen hacia la orilla dejando a sus compañeros en los brazos de la muerte.

Por fortuna, el hipopótamo estaba ya muy agotado y bastó otro ataque para matarlo. Después le remolcamos a tierra y le arrancamos los colmillos que eran excepcionalmente grandes y que aún conservo en mi poder como trofeo de aquella emocionante cacería.

La caza había durado día y medio y ello me demostró que el rifle es el medio más expeditivo y humano de cazar a estos animales y desde entonces no he vuelto a pensar en repetir la hazaña que pudo costarme la vida.

Con la casa a cuestas

LOS RECLUTAS DEL CAMPO MAC ARTHUR, EN WACO, TEXAS, RESOLVIERON TRASLADAR LA CASA DE LA ASOCIACION CRISTIANA DE JOVENES A UN PUNTO DISTANTE 1,200 METROS DEL EN QUE AQUELLA SE ENCONTRABA UBICADA. LA VISTA MUESTRA UN ASPECTO DE LA CURIOSA MUDANZA

De la Reina Maria de Rumania

ELEGIA MATERNAL

La sucesora de Isabel de Rumania—aquella alma delicada que se reveló en sus escritos con el pseudónimo de Carmen Sylva—confía también a la pluma el recuerdo de sus epopeyas y de su dolor.

El artículo que publicamos fué inspirado por este penoso suceso: en momentos en que la familia real de Rumania, amenazada por el avance enemigo, se preparaba a abandonar el palacio de Bucarest, llegó a manos de la Reina, como afectuoso recuerdo de una persona amiga, una preciosa caja de bombones. El Príncipe Mircea, su hijo menor, lleno de infantil alegría, pidió uno de aquellos dulces y pagó con su tierna vida la vida de su augusta madre y hermanos. Los dulces contenían un veneno activísimo y el pobre niño murió víctima de su natural capricho.

"La muerte reina en el Universo: en muchos países, bajo destintos climas, millares de valientes ofrendan sus vidas, las madres lloran y la tierra sedienta ha aprendido a beber sangre.

Y la muerte, que es el Amo tiende la mano hacia el capullo que ha de florecer mañana; tiende la mano pálida para arrebatarme mi tesoro, el más pequeño de mis hijos, el hijo de mi corazón.

LA REINA MARIA DE RUMANIA

El hijo de la Reina no caerá en la batalla, defendiendo gloriosamente, junto con los hijos de las otras madres, el hogar rumano; para que lo comprenda mejor el dolor de las madres y para que mis lágrimas sean las más amargas, la Muerte ha penetrado en mi palacio y espera, silenciosa e inexorable, el momento de arrebatarme el más pequeño, el más inocente, el más indefenso y, por lo mismo el más querido de mis hijos!

Yace en su camita estrecha y blanca, luchando contra un horror invisible que es demasiado poderoso. Yo lucho a su lado y todo mi amor no alcanza a defenderle; nada puedo hacer para calmar mi pena; mi augustia no disminuye ni mis lágrimas logran refrescar la fiebre que hace hervir su sangre.

A mi alrededor, en el estruendo de la lucha, mueren los hijos de las madres y aquí dentro de las cuatro paredes de este cuarto que defiende mi guardia, mi hijo también lucha y perece.. y yo no puedo evitarlo. Mi niño agonizante simboliza la tragedia de nuestra patria; lucha contra un enemigo más poderoso que él, mientras nuestros ejércitos se inmolan ante las fuerzas invasoras que pulgada a pulgada nos arrebatan el suelo sagrado de nuestro hogar.

Mi hijo, como mi patria, muere indefenso; nuestro amor, nuestras plegarias, nuestras lágrimas, todo esfuerzo, todo sacrificio, toda nuestra sangre se agotará en vano, porque en verdad hay horas en que a la voluntad del hombre se sobrepone la ceguedad de su destino injusto!"

* * *

"Hoy es mi día, un día de fiesta nacional... y la Muerte me saluda desde la cabecera de mi niño agonizante.

¿Qué significan estas flores? ¿Las han traído para la fiesta de la madre o para adornar con ellas el féretro de mi hijo?

Lleno de flores mis brazos doloridos y corro al hospital a ver a mis enfermos... me ha faltado tiempo para ocuparme de ellos... porque mi hijo también se muere! Me detengo, y en cada cabecera deposito una moneda y una flor. Los heridos me besan las manos y yo les pido una oración para el inocente que lucha con la inexorable... ¡Cuántas camas! ¿Podré visitarlas todas? ¿Qué me dicen? Mis ojos velados por las lágrimas, no ven: mis oídos no oyen sino la palpitación de mi corazón lleno de angustia. ¡Mircea! ¡Mircea! ¡Mircea ha muerto llamándome cuando yo suplicaba a los que como él luchan con la muerte, que pidieran a Dios por su vida!

Mircea descansa... su lucha ha terminado... ya está en paz... la Muerte es la Paz...

Callaos todos... dejadme sufrir en silencio. El llanto terrenal no debe interrumpir el reposo de Mircea. Los terrores nada significan para él. Como una lucesita que se apaga, así murió. Es un combatiente muy chiquito y Dios le dejó perecer, estaba muy causado y su corazoncito no resistía más.. como una lucesita que se apaga, así permitió Dios que él se muriera.

Y no me han permitido llorar sobre su tumba. Apenas habían dejado el negro agujero de la urna diminuta, que cubrí de blancas flores para hacer menos tétrico el horror de aquella fosa, mis pasos emprendieron la jornada del destierro y se confundieron en mis oídos con los hurras victoriosos del invasor el llanto de mis hijos y el grito de agonía de mi pueblo sacrificado en defensa de la Humanidad amenazada".

FOLGOS
Los mejores al más bajo precio.
Avendaño Hnos.
AHUMADA 160
4512-9-f

HOTEL WACHTER
Plaza Independencia, Concepción
Considerado por su distinguida clientela como
El mejor Hotel en Chile

POSTES para cierros de potreros. RODRIGONES para viñas, todos de Roble pellín. YUGOS aradores y carreteros, gran existencia. ASERRIN COLORADO a 40 centavos saco (sin el saco). RAULÍ Y LINGUE SECO. LAUREL, ALAMO en todas dimensiones.

Barraca Fábrica "IBERIA" Avenida Matucana 745, entre Rosas y San Pablo

(Aserraderos en Santiago)

LOS DOS TELEFONOS

FRANCISCO GARCÍA PAZ.

EMPRESA FORLIVESI

— DE —

Pompas Fúnebres

PRESENTACION Y PRECIOS FUERA DE TODA COMPETENCIA.

Calle Merced 812-814
(Casi frente al Teatro Santiago)
TELEFONO INGLES 377

Además de tener una organización perfecta y producir en el país todo lo necesario en el ramo,

JUAN FORLIVESI

Pompas Fúnebres

"La Confianza"

Estado 11 :: Teléfono 689

Si no quiere perder dinero, tiempo y paciencia, acuda Ud. a esta casa reconocida como

Verdaderamente seria

PRECIOS

Sin Competencia

TALLERES PROPIOS

Servicios

Rápidos a Provincia

LA CENTRAL

POMPAS FUNEBRES

Empresa Nacional

la más antigua e importante del país.

Por sus precios y seriedad no podrá jamás admitir competidores.

DIRECCION:
MERCED esq.
San Antonio
TELEFONO 595
CASILLA 2879

POMPAS FUNEBRES

LA NACIONAL

EMPRESA ZENTENO

Arturo Prat 711, frente a 10 de Julio

Teléfono Ing. 2724

Servicios desde 35 a 3 mil pesos.

Servicio de ataúd y carroza blanca, desde 30 pesos.

J. A. ZENTENO

POMPAS FUNEBRES

EMPRESA ZENTENO

Delicias 2584, casi esquina Molina (cuatro cuadras Estación Central).

TELÉFONO INGLÉS 524

Nuestros servicios son presentados en forma insuperable y a los precios más bajos. Sin recargo hacemos todos los trámites de sepultación. Atiende personalmente.

CARLOS ZENTENO LOYOLA

POMPAS FÚNEBRES

LA SANTIAGO

SAN DIEGO 15. TELEF. 2653
SUCURSAL: ARTURO PRAT ESQ. AV. MATTA. TELEF. 6105

Servicios desde 35 a $ 3,000. Ataúd y carroza blanca desde 30 pesos. Urnas metálicas y maderas finas.

Servicios nocturnos sin recargo.

RICARDO GAMBOA VIVAR

AVISOS DE REMATE

AVISO

Municipalidad de Providencia

REMATE

La I. Municipalidad, en sesión de 23 del presente, acordó subastar 700,000 ladrillos de su propiedad, bajo las siguientes bases:

1.o Enajenar 200,000 ladrillos fiscales y 500,000 ladrillos de muralla.

2.o El mínimum para las posturas será $ 30.00 el mil para los fiscales y $ 40.00 el mil para los de muralla, puestos en el local en que se encuentran, o sea, en la Av. Miguel Claro.

3.o Para hacer posturas en el remate deberá llevar el interesado una boleta de depósito bancaria equivalente al 10% de lo que vaya a comprar, a la orden del Tesorero Municipal de Providencia. El subastador deberá dejarla en poder de este funcionario en garantía del cumplimiento del contrato y solo le será devuelta si ha dado exacto cumplimiento a estas bases.

4.o El rematante tendrá de plazo para retirar el ladrillo 60 días, a contar desde el día de la subasta, y si no lo hiciere en dicho plazo perderá la garantía.

5.o El subastador pagará en Tesorería el valor de los ladrillos que vaya a retirar y el Tesorero le dará la orden de entrega por la cantidad pagada.

6.o La subasta se verificará en el lugar donde se encuentran los ladrillos, el 10 de Junio próximo, a las 10 A. M., ante uno de los Alcaldes, en lotes de 50,000, con derecho a tomar uno, varios o todos los lotes.

7.o La entrega del ladrillo se hará por parejo, excepto [illegible] arrielas y bancos, sin derecho a escoger material.

Providencia, Mayo 24 de 1918.

MIGUEL A. BELLONI,
Primer Alcalde.
4372-10-f

Remate Judicial

DE 70 CATRES DE BRONCE IMPORTADOS

En la Casa de Remates

Agustinas Número 865

EL MARTES 11 DEL Presente a las 3 P.M.

(Aunque llueva)

Por decreto del 2.o Juzgado Civil.

— HAY: —

70 catres de bronce, pilares redondos y cuadrados, angostos y anchos, modelos nuevos de la acreditada marca Hoskyns, de Londres Cunas de bronce, sommiers ingleses de todos los anchos.

A LA VISTA DESDE HOY.

Víctor Araya L.,
Martillero de Hacienda.

4183-11-f

REMATEREMOS

El 12 de Junio, a las 5 P. M., en nuestra oficina, Huérfanos 1161.

GRAN PROPIEDAD DE RENTA

CON FRENTE A TRES CALLES

Encerrando una superficie de 6,352 mts.2; con 4,000 mts.2 edificados.

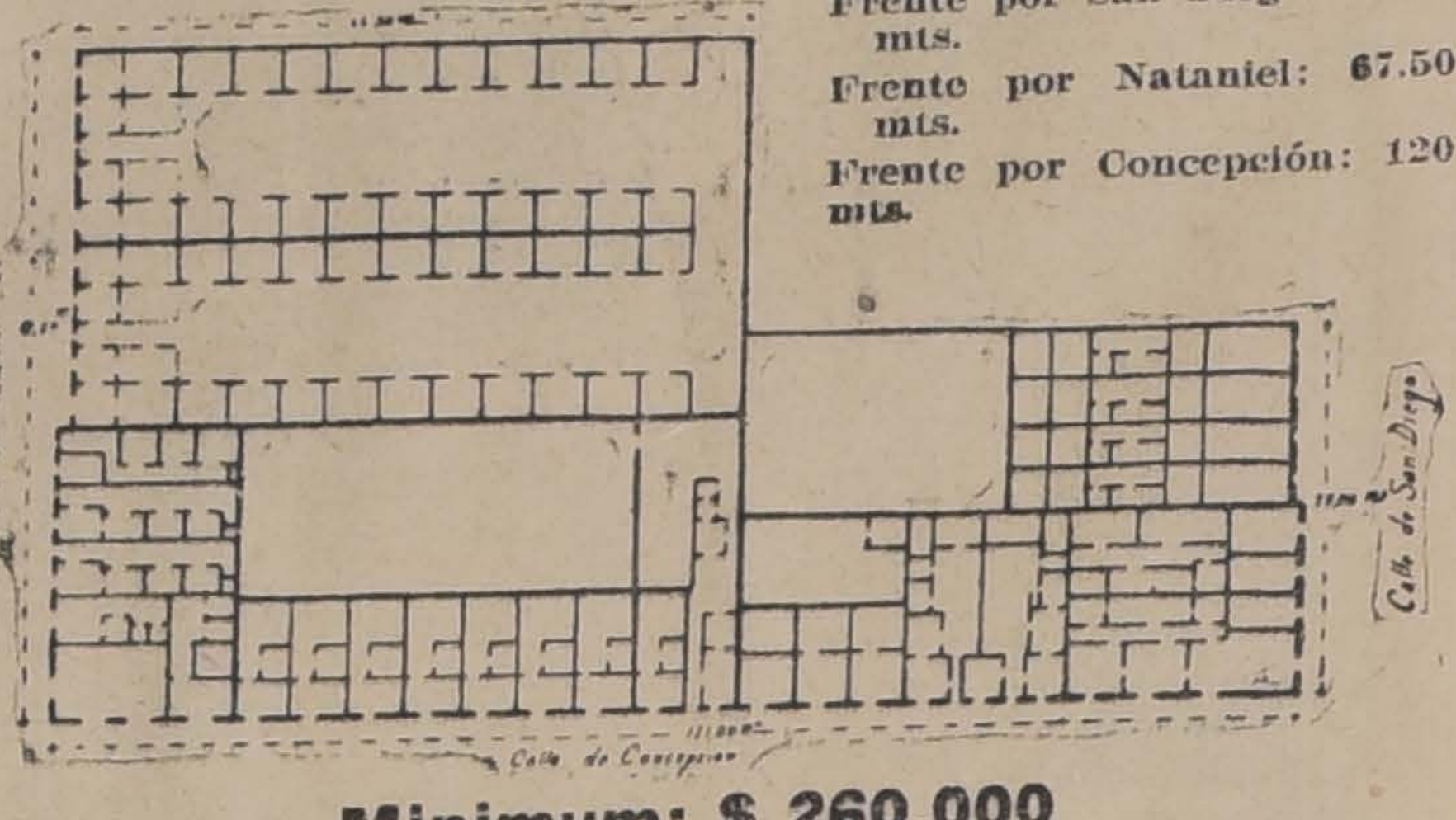

Frente por San Diego: 35.70 mts.
Frente por Nataniel: 67.50 mts.
Frente por Concepción: 120 mts.

Minimum: $ 260,000

que se pagarán: reconociendo una deuda a largo plazo al Banco H. de Chile de $ 115,000, por su valor comercial, reducida a $ 97,520.69; con $ 120,000 al contado y el saldo a 6 meses, con el 8% anual.

Esta propiedad ha sido tasada por la Caja Hipotecaria en $ 325 mil, y produce, totalmente arrendada, $ 35,000 al año, o sea, el 14%, susceptible aún de mayor renta.

Planos, más datos, bases y órdenes para visitar la propiedad:

MACKENNA Y GREEK
HUERFANOS 1161. — CASILLA 1964.

3918-12-f

Ministerio de Hacienda

Remate de Terrenos Salitrales DEL FISCO

En conformidad a lo dispuesto en la ley N.o 3.200 de 22 de Enero de 1917 y el decreto Supremo N.o 210 de 7 de Febrero del presente año que se publica íntegro en el Diario Oficial el día diez de Agosto y siguientes hábiles del presente año, a la una P. M. se pondrán en subasta pública en Santiago, ante la Junta de Almoneda, los siguientes lotes de terrenos salitrales, con el mínimum de precios que se indican a continuación:

TERRENOS DE LEALTAD DEL TOCO

Lote Norte, con 5.182.722 quintales métricos, a $ 0.25 cada uno en oro de 18 peniques.

Lote Sur con 1.536.231 quintales métricos, a $ 0.25 oro cada uno.

TERRENOS AL NORTE DE LA OFICINA COYA

Lote N.o 1 con 7.677.897 quintales métricos, a $ 0.25 oro cada uno;
Lote N.o 2 con 8.825.642 quintales métricos, a 0.25 oro cada uno;
Lote N.o 3 con 7.744.405 quintales métricos, a 0.25 oro cada uno;
Lote N.o 4 con 8.000.327 quintales métricos, a 0.25 oro cada uno;

Terrenos alrededor de la Oficina Sebastopol con 206.100.55 quintales métricos, a $ 0.10 oro cada uno.

TERRENOS ALREDEDOR DE LA OFICINA PAN DE AZUCAR

Lote B, con 1.582.354 quintales métricos, a $ 0.20 oro cada uno.

TERRENOS SAN JUAN DE SOLEDAD

Lote C, con 2.546.826.26 quintales métricos, a $ 0.25 oro cada uno.

Terrenos al Poniente de Rosario de Huara, con 892.712.58 quintales métricos, a $ 0.20 oro cada uno;

Terrenos al Poniente de Santa Rosa de Huara, con 1.188.308.17 quintales métricos, a $ 0,20 oro cada uno;

Terrenos al Poniente y Sur de Constancia, con 1,093.756.14 quintales métricos, a $ 0.25 oro cada uno;

Terrenos al Poniente de la Oficina Moroussia, con 1.325.731.38 quintales métricos, a $ 0,20 oro cada uno;

Terrenos al Sur de la Oficina Valparaíso, con 2.602.957.99 quintales métricos, a $ 0.20 oro cada uno.

Los interesados pueden consultar los antecedentes en la Sección Salitre del Ministerio de Hacienda, diariamente de 2 a 4 P. M., y en las Intendencias de Valparaíso y Tarapacá.

2506-25-f

EDWARDS Hnos. y Cía.

VALPARAISO

Av. Brasil 284 - Teléf. 2125 - S. Donoso 281

GRAN REMATE

EN VALPARAISO

Por cuenta de la señora Rosa L. de Riesco REMATAREMOS EL MENAJE COMPLETO de su PALACIO de la AVENIDA BRASIL, esquina Molina números 291 antiguo y 391 nuevo.

Todo el regio mobiliario es importado, las estatuas en mármol, bronce, cuadros, jarrones, gobelinos, han sido premiados en las Exposiciones de París y Bruselas y comprados personalmente por los más competentes agentes.

Este grandioso remate se efectuará los días VIERNES 14, DE 2 A 6 P. M., Y EN LA NOCHE, 9½ A 11½, CONTINUANDO EL SABADO 15, DESDE LAS 2 P. M. HASTA TERMINAR.

El Palacio estará a la vista del PUBLICO EL MIERCOLES 12 Y JUEVES 13, DESDE LAS 3 A 7½ P. M., Y EN LA NOCHE, DE 9½ A 12.

Habrá catálogos impresos a disposición del público.

NOTA. — Se arrienda el Palacio.

Pormenores en nuestro Almacén:

Avenida Brasil 284 - Salvador Donoso 281
VALPARAISO

Ernesto Edwards
Martillero Público.

Faxon Edwards
Martillero Público y de Hacienda.

REMATE

JUDICIAL

El 10 de Junio próximo, a las 2 P. M., se rematará ante el 2.o Juzgado Civil de esta ciudad, la

FABRICA DE ALCOHOLES DE J. RENOM Y CIA.

ubicada en la calle de Bezanilla número 1811, de esta ciudad, en los siguientes lotes:

1.o Seis foudres grandes, a $ 250 cada uno.

2.o Ocho foudres, un poco más chicos, a $ 200 cada uno.

3.o Una cuba grande para agua, a $ 80.

4.o Una bomba de transmisión, sin su motor, $ 400; y

5.o Terreno (900 metros cuadrados), edificios (783 metros cuadrados), compuesto de un grande y alto galpón de cemento armado, dos piezas para oficinas, dos subterráneos, un caldero a vapor con sus maquinarias de transmisión, cañería, techo de fierro galvanizado, piso de ladrillo de composición, un estante, todo por el

Mínimum de $ 25,000

Este último precio se paga mitad al contado y el resto a seis meses.

Los foudres se rematan de a uno por uno.

La propiedad se presta para cualquiera industria y el precio ha sido rebajado por cuarta vez.

Bases y antecedentes en la Secretaría del Juzgado, expediente del Banco Anglo-Sud-Americano con J. Renom y Cía. Más datos y para visitar la propiedad, oficina de don Roberto Arriagada Bravo, Bandera 231.

Santiago, 4 de Mayo de 1918.

O. DARRIGRANDI,
Secretario.

10-f

Casa de Residencia

O PARA HOTEL

Se arrienda en la calle Huérfanos 874, Pasaje Balmaceda, frente a la Casa Gath & Chaves, casa espaciosa y con toda clase de comodidades, con dos entradas independientes.

CARLOS CARMONA Q.
Serrano 52
4132-10-f

Instituto Particular de Baile

Dirigido por el profesor señor Luis Escobar. **Matrícula abierta para el tercer curso rápido que dará principio el Miércoles 12, a las 9 P. M.** Se hacen clases especiales en privado y a domicilio.

ALAMEDA 827

VENTAJOSO REMATE

El 12 de Junio próximo, a las 3 P. M., se rematará voluntariamente ante el Primer Juzgado Civil de esta capital la extensa y productiva propiedad de Huérfanos 2440, de esta ciudad. La propiedad mide 1,315 metros cuadrados más o menos y produce quinientos pesos mensuales de renta.

El remate se llevará a cabo con sujeción a las bases que se consignan en el expediente caratulado "Martínez Alberto y otros", autorización para enajenar, secretaría del primer juzgado.

El subastador se hará cargo de una deuda de $ 20,000 a favor de la Caja Hipotecaria, que está al día.

Fué tasada por dicha institución en el año 1914 en $ 71,500.

MINIMUM DEL REMATE: $ 45,000

4434-11-f

Remate de un motor

CON SU CALDERO Y ACCESORIOS

Por disposición suprema número 841, se rematará en el Regimiento Ferrocarrilero (El Bosque)

El Jueves 13, a las 10 A. M.,

un motor a vapor 140 HP, sistema Lanz, con transmisiones, descansos, poleas y demás accesorios, sin uso.

El motor está a la vista de los interesados en la Maestranza del Regimiento.

4400-12-f

Gran Remate Judicial y Voluntario

de Menajes de Casas

70 Catres de bronce importados. — Tres automóviles.

Agustinas No. 865

El Martes 11 y el Miércoles 12 del pte.

DE 10 A 12 A. M. Y DE 1 1|2 P. M. ADELANTE, AUNQUE LLUEVA

Por decretos de los diversos Juzgados Civiles, Sucesiones, Seguros, varios consignatarios y liquidaciones. Quiebra J. Poloni, etc.

— HAY —

SALONES.—Piano de cola para estudio, Piano Bluthner último modelo, Autopiano americano para 65 y 88 notas, 2 Pianos americanos, magnífico amoblado Luis XVI laqué gris con un Lit de Repes, sillones y sillas enjuncadas, amoblado nogal Luis XV, terciopelo Génova, amoblados de jaracandá, forro seda, id. estilo inglés, Mouquett y otros estilos, sillas doradas, puff dorados, boules de nogal con mármol, mesa de caoba Imperio, mesas de arrimo, espejos marcos dorados, cuadros al óleo de Urjelles, L. Granier, Eucarpio Espinosa, J. F. González, cuadros europeos grabados en acero, cuadros antiguos, estatuas de bronce y terracotta, alfombras de centro, lámparas eléctricas y gas.

ESCRITORIOS.— Escritorio cortina americano de roble, escritorios ministro de jaracandá, nogal, id. de arrimo de nogal y roble, mesas escritorios, sillones giratorios, amoblados en marroquí y pergamo, cajas de fondos de diversas dimensiones, importadas y nacionales; prensa copiar, máquina escribir Royal Schmith, mesas para máquina, estantes giratorios, bibliotecas con vidrios y abiertas, alfombras de centro, cortinajes, lámparas eléctricas y de gas, etc.

COMEDORES.— Amoblado importado roble americano con aparador, trinche y vitrina vidrios cóncavos, mesa redonda de roble y sillas de roble y forro cretona, otros amoblados estilo Renacimiento de encina tallados e importados, id. de nogal de diverso estilos, amoblados estilo inglés con vitreaux y bronces, mesas de correderas y fijas, sillas de espaldar alto enjuncadas y forradas en marroquí servicios de porcelana Limouges para mesa, cristalería, plaquées finos, cuchillerías, servicios de plaqué para té, jarrones, jardineras de metal, refrigerador americano, gobelinos, cortinajes, cuadros al óleo, grabados en acero y en color, carpetas de mesa, manteles finos de hilo deshilados, servilletas.

DORMITORIOS.—Rico amoblado roble americano con ropero de 3 cuerpos, cómoda toilett, velador y mueble para calzado con marqueterías y cubiertas de cristal, magnífico amoblado importado de caoba y bronces con ropero, velador, marquesa, sillón y sillas; 20 amoblados estilo inglés color caoba, natural y nogal con roperos de uno y tres cuerpos, peinadores, cómodas y veladores sueltos, marquesas, colchones de lana y crín, ropa de cama, sobrecamas. **70 catres de bronce ingleses de la casa Hoskines de Londres, de 3, 3 1|2 y 4 piés de ancho, pilares cuadrados y redondos. Catres cunas para niños, sommiers finos reforzados para todos los anchos.** Servicios de lavatorios, recipientes, servicios toilett, cuadros religiosos, chaisselongue de felpa, etc., etc.

VARIOS.— Rico automóvil Berliet tourismo en perfecto estado, dos autos Morz Landaulet, un auto Ford Coupelet en muy buen estado, tinas de baño de fierro enlozado, tina de baño imitación mármol, tinas de zing, calentador de gas Geyser en perfecto estado, cocinas francesas de carbón, id. de gas, estufas a parafina, máquina lavadora, plantas en tina, paradas de arneses para coche, bicicletas, triciclo, sillas montar, máquinas fotográficas, faroles para autos, dinamos, acumuladores, jazmín del Cabo, bambúes, tela alambre, escaños, etc., etc.

A LA VISTA DESDE EL LUNES.

VICTOR ARAYA L.
Martillero de Hacienda.
4182-11-f

Criadero de Arboles El Peumo

el preferido por la facilidad que hay de poder elegir personalmente las plantas. Los carros de Las Barrancas y Resbalón, que se toman en Mapocho esquina de Matucana, lo dejan en la puerta del Criadero.

A precios fuera de competencia se vende:

100,000 Eucaliptus glóbulos.
50,000 Arboles forestales: pinos, hayas, cipreces, acacias, aromos, sophoras, aciantos, moreras, etc.
50,000 Arboles frutales: cincuenta variedades de duraznos escogidos ciruelos, manzanos, cerezos, nogales, almendros, etc.
500,000 Plantas frutilla roja de Chile.
20,000 Plantas alcachofas verdes de Laon.

500,000 Champas de espárragos blancos de Alemania.

Sarmientos

Cot Rouge, Semillón blanco, Cabernet, etc., por grandes y pequeñas partidas.

Semillas

Clarines, colección escogida a 1 peso paquete; Semilla espárrago, cosecha 1918, 20 pesos kilo; Semillas de zapallos Italianos, tomates, pepinos, etc.

CORNELIO 2.o ARAVENA

Oficina: Compañía 1041. Teléfono 552, Casilla 653 | TELEFONO DEL CRIADERO: 99 Yungay

CATALOGOS GRATIS A DISPOSICION DE LOS INTERESADOS

4152-9-f

PROPUESTAS

para la construcción de dos casitas en la calle Castro, propiedad del señor Miguel Letelier E., se abrirán el Viernes 14 del presente.

Planos y especificaciones, oficina del arquitecto señor José Forteza

CALLE ESTADO NUMERO 46

4402-9-f

Empresa de Agua Potable de Santiago

PROPUESTAS PUBLICAS

Se piden propuestas públicas para la fabricación de cincuenta y seis llaves matrices de 450 a 75 m|m. de diámetro. Planos y especificaciones en la Sección Técnica. Las propuestas se abrirán en la Oficina de la Empresa el 28 del presente, a las 3 P. M.

EL SECRETARIO.
2949-25-f

Alfombras
DE TODOS TAMAÑOS
a precios de Liquidación
MUEBLERÍA
"PARÍS"
DELICIAS Núm 1141
4173-11 f

Una escuela de Esperanto

Mister Harvey, óptico.—Venga usted a mi casa.—Lo que pretende un polaco.— La mosca, la cerveza y los bebedores.—El idioma común y el sentimiento diverso.

Mister Harvey tiene un taller de óptica y relojería en Blackerfrias, al Sur de Londres, un barrio obrero lleno de restaurants baratos. Yo conocí a mister Harvey en Hyde-Parck, donde me quedé solo oyéndole pronunciar un discurso de propaganda esperantista. Aunque mister Harvey se esforzaba en creer que tenía un gran público, acabó por venir a la realidad, y, descendiendo de la silla, abandonó el tono oratorio. Me dió las gracias por el interés que yo había demostrado al escucharle, y yo no me atreví a decirle que era que no le entendía.

—Venga usted a mi casa—me dijo.—Allí se reunen todos los Lunes un grupo cosmopolita de esperantistas. Se podrá usted hacer algunas relaciones interesantes.

Mister Harvey es un inglés muy alto y muy delgado. Usa una barbita en punta que comienza a ser gris, y lleva unas gafas sujetas a las orejas. Tipo de grabador, de relojero o de iluminador de postales. Detrás de la tienda tiene una salita con una gran mesa, diez o doce sillas diferentes, un sofá cojo y una hija insignificante. Su señora, pequeña, regordeta y vivaracha, va y viene entre la tienda, la sala y las otras habitaciones de la casa.

El relojero esperantista me presentó primero a su señora y su hija, y luego una de las sillas que le merecían más confianza.

—Es un poco temprano—me dijo—; pero no tardarán en venir los camaradas. Hay uno que vive arriba. Es un doctor polaco, muy popular en el barrio. Voy a llamarle.

El doctor polaco me saludó en esperanto. Hombre pequeño y mal vestido, genio vivo, buena voz. Tiene una cabeza muy gorda y lleva el pelo rizado. Cuando canta, apoya la cabeza en el hombro izquierdo, se pone una mano sobre el corazón y ladea el cuerpo acompasadamente, de una manera muy ridícula. Sus dos grandes pasiones son la Humanidad y la música italiana. Se llama Herchieff. Me destrozó una mano en una forma perfectamente cordial y me cantó un trozo de **Carmen**: "**Toreador, toreador** " Luego me habló de la Humanidad y mandó pedir unas botellas de cerveza.

A todo esto empezaron a llegar esperantistas. Conocí a un periodista holandés, de edad indefinible, con el pelo rubio, de un rubio cáñamo, casi blanco, la mirada incolora y un hilito de voz muy tímida; a un fotógrafo francés, muy enfático y a una señorita danesa con anteojos. Había unos cuantos esperantistas ingleses sin personalidad ninguna. El doctor polaco hizo traer más cerveza. Observé que ningún esperantista se podía expresar en esperanto. El esperanto se producía por sí solo, de la mezcla de tantos ingleses distintos.

—Una sola patria. Un solo idioma. ¡Viva la Humanidad!—gritaba el doctor polaco.

Y acto continuo se llevaba la mano al corazón y dejaba caer la cabeza sobre el hombre izquierdo.

—Voy a recitarles a ustedes una fábula en esperanto—dijo mister Harvey—. Mi hija la irá traduciendo al inglés.

Mister Harvey se levantó y comenzó a declamar con muchos gestos. Su hija traducía. A mí me hacía mucha gracia el ver que se utilizaba un idioma tan difícil como el inglés para explicar el esperanto.

—En torno de una mesa están sentados...—decía mister Harvey.

—En torno de una mesa están sentados...) traducía su hija.

—Un inglés, un francés, un español...

—(Un inglés, un francés, un español...)

—Un alemán, un ruso y un chino.

—(Un alemán, un ruso y un chino.)

—Cada uno tiene delante un vaso de cerveza. Hace mucho calor. Una mosca cae en el vaso del inglés. Otra mosca cae en el vaso del francés. Otra mosca cae en el vaso del español. Otra mosca cae en el vaso del alemán. Otra mosca cae en el vaso del ruso y otra mosca cae en el vaso del chino.

Mister Harvey hace una pausa y apura su propia cerveza, en la que no ha caído ninguna mosca. En seguida continúa:

—El inglés va a beber y se encuentra con la mosca; coge su vaso, vierte la cerveza y se lo da al camarero para que le traiga más cerveza. El francés, al ver una mosca en su vaso, se pone frenético; jura, da gritos y no hace nada. El español mira su mosca, hace un gesto desdeñoso, se cala el sombrero y abandona el lugar con mucho orgullo. El alemán retira la mosca de su vaso y se bebe la cerveza tranquilamente. El ruso se bebe la cerveza y la mosca. Por último, el chino coge la mosca con los dedos, la contempla un instante y se la come. Luego apura la cerveza.

Mister Harvey recita y acciona imitando la cólera del francés y el orgullo del español de una manera muy cómica. Su señora se muere de risa. Al final, todo el mundo aplaude.

—¿Ve usted—le digo yo al relojero—, cómo el sueño de los esperantistas es una quimera? Aunque todos los hombres tengamos un idioma común, las moscas nos inspirarán siempre sentimientos distintos.

Nos ponemos a discutir estos sentimientos. Yo elogio el desprecio magnífico del español.

—Ese gesto que usted ha descrito en esperanto, mister Harvey, y que su hija de usted ha traducido al inglés, ha hecho reir a estos señores, como si careciera en absoluto de transcendencia, y, sin embargo, ese gesto es toda España. Es una lástima que usted lo haya reproducido con un hongo inglés. Los hongos ingleses carecen de arrogancia.

—Pero ese gesto es absurdo—interrumpe la señorita danesa—. La medida del inglés es la más práctica de todos.

—Perdone usted, señorita. En punto a medida práctica ninguna lo es tanto como la del chino.

—¡Oh! ¡**Shocking**!—exclaman los ingleses.

—**Shocking**, pero práctica. Ustedes tienen el sentimiento de la limpieza, como nosotros tenemos el de la hidalguía; pero para práctico nadie como el chino.

—¿Y el alemán? ¿Qué me dicen ustedes de ese sucio alemán?—pregunta el fotógrafo francés.

Más o menos, todas las actitudes de los bebedores parecen lógicas, menos la del francés. El fotógrafo se enfada y grita.

La verdad es que la fábula de mister Harvey tiene cierta gracia. Con ella se podría hacer un gran artículo de fondo sobre la cuestión de Marruecos.

Se pasa a hablar de otras cosas. El doctor polaco nos lleva a su casa, encima de la relojería. Mientras la señorita danesa toca el piano, él canta. Un inglés me dice que el doctor es un loco muy divertido.

—¿Y mister Harvey?

El inglés tuerce el gesto.

—Es que cuando en una reunión cosmopolita hay alguien que está loco, si es un compatriota de usted, a usted no le hace mucha gracia.

La reunión se prolonga hasta media noche. Yo salgo cargado de papeles esperantistas y subo a la imperial de un ómnibus, con un vago sentimiento de tristeza por carecer de ilusión bastante para creer en el esperanto y en la Humanidad.

JULIO CAMBA

PIORREA ALVEOLAR
LUIS LAGOS Z.
Dentista graduado en las Universidades de Chile y Pensilvania (E. U.)
Tratamiento moderno y eficaz de la Piorrea Alveolar (encías irritadas, supuración, dientes flojos). Moneda 1312.
14-F

A. Chiriboga Navarro
DENTISTA
Estudios en Europa
CATEDRAL 1290
21-f

JOVENES
aptos para desempeñar puestos de Oficinistas

Interesados por ocupar plazas en nuestros almacenes, pueden presentar su solicitud personalmente de 8½ a 9½ A. M., acompañando los certificados que posean de sus anteriores ocupaciones.

La Casa ha establecido un registro de solicitudes, en el que se archivan los datos de los solicitantes de empleo para consultarlos al producirse cualquier vacante.

Gath & Chaves Ltd.
4186-10-f

HOY
ANGUILAS FRESCAS
DE VALDIVIA
y Anguilas frescas de
LA SERENA
Langostas vivas de Juan Fernández, Camarones del río Aconcagua, Camarones de mar y toda clase de mariscos y pescados recibió hoy.
OSTRAS DEL CRIADERO FRANCO-CHILENO
Restaurant La Playa
MONJITAS 826. - TORT HNOS
4170-9-f

Un monumento a la Ristori

LA FAMA DE LA GENIAL ACTRIZ ADELAIDA RISTORI, HA SIDO INMORTALIZADA POR SUS COMPATRIOTAS CON ESTE MONUMENTO, QUE SE HA LEVANTADO EN CIVIDALE

Agua de Colonia
"Imperio"
$ 6.50 EL LITRO
Especialidad.
Huérfanos 817
4128-12-f

Modas y Hogar

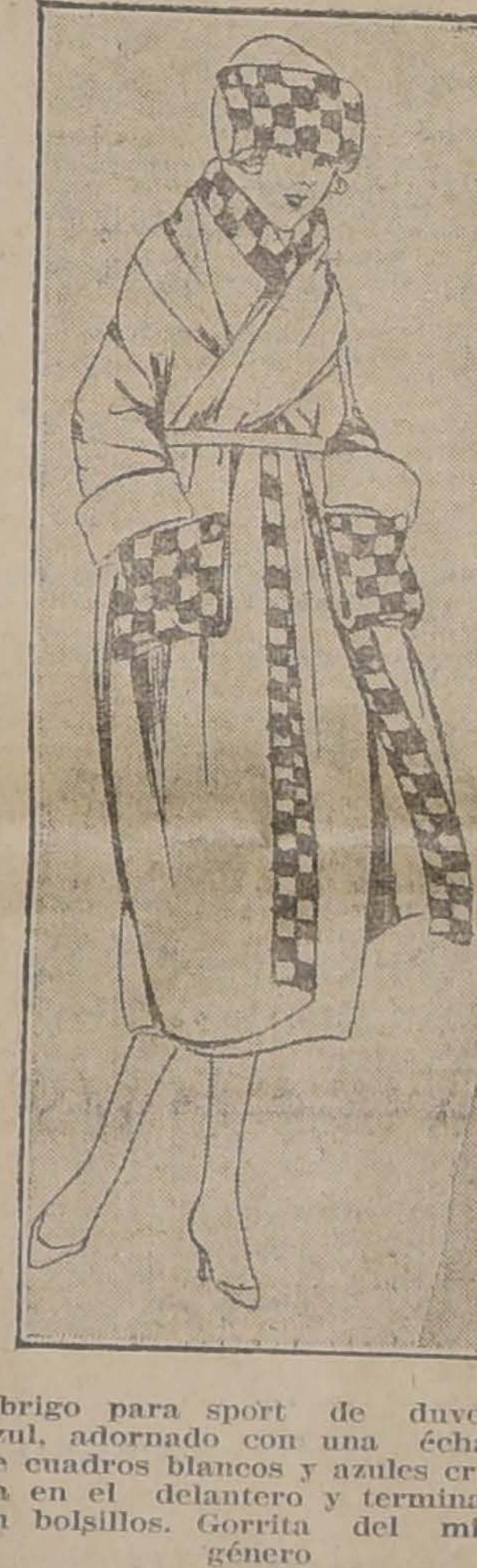

Abrigo para sport de duvetine azul, adornado con una écharpe de cuadros blancos y azules cruzada en el delantero y terminando en bolsillos. Gorrita del mismo género

UN PASEO A LA CORDILLERA

Una gran nevada en el Cajón de Maipo, es un espectáculo grandioso, sin igual, que no debería dejarse de ir a contemplar y gozar en alegre caravana de familias y amigos. El conocido y bien atendido ferrocarril militar, llega hasta el centro de la Cordillera en cuatro horas de viaje, que se hacen muy cortas contemplando la maravillosa cinta cinematográfica que ofrece a los asombrados ojos su variado recorrido.

Todo el trayecto es una continuada sucesión de impresiones y sorpresas que ofrece el cambiante panorama, campos cultivados, aldeas, huertos y jardines, alternando con montañas de preciosos árboles silvestres y agrestes cerranías de donde se descuelgan torrentes y cascadas y atronadores rodados. Y luego, la nieve, cubriéndolo todo con espesor creciente, a medida que se avanza, hasta tener medio metro en la estación de término. Aquí, en las dos horas que se detiene el tren antes de regresar, se organiza el más entusiasta juego en medio de la nieve, que se repite en todas las estaciones del trayecto, así se combate el frío y se adquiere vigor y salud con tan saludable ejercicio, en medio de un aire purísimo y tonificante.

Para estas excursiones deberían usarse trajes sencillos y adecuados: lo mejor es una falda con un jersey o paletó tejido, con cuello muy alto, que se pueda cerrar, para evitar que entre nieve al cuerpo; para proteger el peinado nada es más adecuado que las boinas tejidas o gorritas. Como calzado conviene llevar botas de caña alta y taco bajo; las zapatillas de goma no están demás, pues, los carros por falta de rejilla al piso, se llenan de agua.

Como el aire de la cordillera y el ejercicio abre mucho el apetito, es conveniente llevar buen surtido de provisiones, pues no debe contarse con los negocios que ostentan el pomposo nombre de hotel; son carísimos, desprovistos y muy mal atendidos. Es un defecto sensible que debía remediarse en bien del público.

Otro inconveniente, es el costo elevado del pasaje: $ 16 por persona es demasiado y casi prohibitivo para las familias numerosas. En estos casos debería haber servicios especiales de excursionistas con tarifa muy reducida y ganarían mucho más con la enorme afluencia de pasajeros que se producirla: habría para varios trenes.

De todos modos, aconsejo a mis lectoras que aprovechen un día de nevada para gozar de un espectáculo y placer inolvidables.

LILY.

POLVOS WERCK
¿Queréis tener un cutis fresco y aterciopelado hasta edad muy avanzada? Usad los incomparables polvos
IDEAL DE WERCK
Caja: $ 4.50.
Droguería Francesa, Daube y demás Boticas y Droguerías.

Colonia Italiana

La inaugurazione dei nuovi locali della Scuola Italiana che dovera farsi domenica scorsa e che fu rinviata per causa della pioggia, avrá luogo domenica prossima, 9 Giugno, qualunque sia lo stato del tempo. Si prega caldamente i connazionali di non mancare.

Il programma della festa e lo stesso pubblicato nella circolare spedita ai connazionali la settimana precedente.

Asisterá il Cav. Uff. Riccardo Monzani incaricato di affari d'Italia.

4433-9-f

Clinica Dental
— DEL —
Dr. Valenzuela Basterrica
Cinco dentistas especialistas. Cirugía de la cara y enfermedades de origen dentario. Trabajos rápidos. 8 a 12 y 2 a 7 P. M.
HUERFANOS 1616. — TELEFONO 1642.
8-g

VIDA SOCIAL

SEÑORITAS BERTA PRIETO ARIZTIA Y LUISA YAÑEZ BIANCHI

Matrimonios.—

Hoy será bendecido en la Capilla del Palacio Arzobispal, el matrimonio de la señorita Carmen Echeverría Vial, con el señor Ignacio Ochagavía Hurtado.

La ceremonia será privada por duelo de la familia de la novia.

—En la mañana de ayer se efectuó, en la Capilla de los Padres Franceses ante numerosa y selecta concurrencia, el matrimonio de la señorita Sara Domínguez Larraín con el señor Francisco Fabres Larraín.

Actuaron de padrinos, por parte de la novia, el señor don Eugenio Domínguez Cerda y la señora Sara Larraín de Domínguez y por parte del novio, el señor don José Francisco Fabres y la señora Celinda Larraín de Fabres.

El Ministro de Chile en Bolivia.—

Ayer regresó del fundo el "Huique", el Ministro de Chile en Bolivia, señor Víctor Eastman Cox.

Don Enrique Gallardo Nieto.—

El Jueves de la semana pasada se embarcó en Quito, a bordo del vapor "Chile", el secretario de la Legación de Chile en el Brasil, don Enrique Gallardo Nieto, acompañado de su esposa, señora Elvira López.

Parte de matrimonio.—

Circula el siguiente parte:
Pablo Mesa Novoa e Inés Lisboa Mendiluce participan a Ud. su matrimonio, efectuado privadamente en Santiago el 20 de Abril.—Pencahue, Junio de 1918.

Enfermos.—

Se encuentra un tanto restablecida de salud la señora Laura Tasso de Calderón Vergara.

Residencias.—

El general de Ejército don Manuel Moore B., ha fijado momentáneamente su residencia en Delicias No. 2292.

—Se encuentran en Santiago, el señor Eduardo Bónitto, señora Esther de la Maza de Bónitto y familia y han fijado su residencia en Miraflores 656.

El señor don Emilio Orrego Pardo y familia, han fijado su residencia en la avenida República número 331.

Recepción.—

La señorita Raquel Besa Montt, ofrecerá una recepción a un grupo de sus relaciones, en la tarde de hoy.

En el Olympia.—

El salón de este establecimiento, punto de reunión de lo más selecto de nuestra sociedad dedicará hoy una gran matinée al mundo infantil. Se pasarán vistas escogidas para niños. Todos los niños asistentes serán obsequiados con bombones y chocolates.

La orquesta Rossetti ejecutará el siguiente programa:

Marcha, The phermans Brooklin, Thurban.

Vals, Myosotis, Waldteufel.

Fantasía, Le petir Faust, Hervé.

Intermezzo, Ail champagne, Gillet.

Melodía, Pace di Sera, Pavanelli.

Fantasía, Voyage en China, Bazin.

Ballet, Au pays des reves, Deschauy.

Vals, Sympatie, Mezzacapo.

Marcha, Granada, Taboada.

Concierto Emita Ortíz.—

Ha sido acogida con gran entusiasmo en nuestro mundo social la noticia del concierto de esta soprano chilena para el Miércoles 12 del presente en el Teatro Unión Central.

Ya han tomado palcos las siguientes personas y familias:

Señora Gabriela Sánchez de Valdés, señor Ruperto Bahamonde y familia, Mrs. Wright, señor Prado, Dr. Arancibia y familia, familia Escobar, Dr. Arturo Sierra, señor Jorge Huneeus y familia, señora Adela Edwards, señor Rafael Prieto, Dr. Korner y familia, Dr. Amenábar y familia, Dr. Philippi, señor Juan Ahumada, señora Margarita Errázuriz del Campo y otras.

Exposición de cuadros.—

Muy concurrida estuvo ayer la exposición de cuadros, abierta en la Sala Cornely. En ella se exhiben numerosos cuadros de nuestros pintores y los amantes de las buenas obras de arte tendrán donde escoger, pues el conjunto es muy interesante.

Esta exposición permanecerá abierta durante toda la próxima semana y no dudamos que será un franco éxito para los artistas exponentes.

Revista social humorística.—

Hemos recibido el número 36 de la revista "El Picarón", que edita un numeroso grupo de jóvenes y niñas de la sociedad santiaguina. La nueva empresa nos pide hagamos presente al público, que toda ganancia que obtenga esta publicación, pasará a incrementar los fondos de alguna institución de beneficencia.

Trae el siguiente sumario: señorita Olga Ossa Lynch.—Un saludo.—Existencia agotada.—La superioridad femenina.—Interesantes conferencias.—Señorita Ana Rozas Lecaros.—Renuncia aceptada.— Del rey de la plancha.—Salpicón semanal.—Remate.—Poema en prosa.—Señorita Berta Salinas Cerda.—Desde lo alto.—Por no pagar.—Se dice.—Comer bolseando.—Cruchaga y Guzmán.—Matinée Blanca.—Los corsés internacionales.—De tía a sobrina.—Amores y Amoríos.—Veleidades de la vida.— Ultimas creaciones de la moda.—Y caricaturas de conocidos dibujantes.

Modas
DE PARIS
Corte irreprochable
Ultimos modelos llegados en el presente mes.
Dámas de Santiago
Visiten esta casa y quedarán contentas con el corte, elegancia y precio.
SAN ANTONIO 514
MARTINEZ y PESSOT
4192-9-f

El Half and Half
Hesitation, Three Step y el nuevo Fox Trott, son los bailes que componen el curso especial que se inaugura el 1.o de Julio. Curso diurno, de 5 a 7 de la tarde, para caballeros y señoritas; espléndida ocasión para los que no pueden hacerlo en la noche. Se abren sus clases el 15 del presente. Para ambos cursos inscripciones diarias. Hago clases a domicilio desde 3 personas.
PUENTE 769
4519-9-11

Un purgante a tiempo suele evitar una enfermedad larga y penosa. Tome Ud. las
Pildoras Japonesas
admirables en casos de Estreñimiento, Biliosidad. Higado torpe, etc.

Ajedrez.—

Con motivo de la acertada idea de fundación en Santiago de un Club de Ajedrez, vamos a hacer una pequeña disertación sobre los beneficios que produce el ajedrez.

Entre los juegos inventados por el hombre para entretener las horas de descanso, no hay ninguno más ingenioso que la imagen de la guerra, llamado Ajedrez. Es sin duda el juego que necesita más cálculo, más estrategia, más reflexión y más arte.

Se puede contar al Ajedrez entre las concepciones, que con más propiedad demuestran el poder y la extensión del espíritu humano.

Como las artes, el ajedrez desarrolla la inteligencia, y nos descubre lo bello, hasta el genio.

En el ajedrez el hombre aprende a conocerse y a dominarse; aprende también a ocultar en lo más íntimo de su alma el sentimiento penoso de la adversidad; a reprimir la expresión de una alegría imprudente y a obrar siempre sin precipitación.

El efecto que produce el ajedrez sobre la moralidad de las personas, basta por sí sólo para explicar el gran entusiasmo de sus admiradores.

Este juego se ha considerado siempre como noble y desinteresada entretención, en la cual se ejercita la inteligencia, sin la mezquina idea de lucro, y completamente ajeno al azar.

Algunos centros de enseñanza del extranjero han recomendado y han facilitado el aprendizaje a sus alumnos, pues han comprobado la gran influencia que tiene este noble juego sobre el carácter inconstante y ligero de la juventud, y se sabe que el ajedrez opera cambios notables sobre el carácter caprichoso de algunos jóvenes; que les enseña a conocer el poco valor de las entretenciones ilícitas, y aprenden a darle valor al tiempo, y por fin los habitúa a proceder con calma y a la debida aplicación con que deben proceder en sus estudios.

OLYMPIA
PATISSERIE ET CONFISSERIE FRANCAISE
HUERFANOS 1043-45
Teléfono Inglés 5096
Gran surtido en pastelería y confitería fina.
Bombones y chocolates importados de las principales casas europeas.
Se atiende toda clase de pedidos.

EL MANTO ELEGANTE
Pasaje Matte 28
Gran realización de pieles. Cuellos imitación zorro, a $ 25, 28, 30, 32 y 35 c|u. Para niñitas, a $ 12 y 15 c|u.
Capas de Nutria, Zorrinos y Skung de la China, a precios fuera de competencia.
Mantos, echarpes, sombreros, blusas, enaguas, guantes especiales para lutos.
NOTA.—La Casa no tiene sucursal.
4184-9-f

LINGUE de 5 pulgadas hasta 20 de ancho

OFRECEN: **ALONSO Y DIEZ**

OFICINAS:

SANTIAGO
Delicias 2827

PITRUFQUEN
Casilla 43

2357-30-

Sociedades Anónimas

CLUB DE LA UNION

CITACION

En cumplimiento del acuerdo de la Junta General de Socios de Septiembre de 1917, se abre por el término de 8 días, que se contarán del Domingo 16 del presente, de 5 1|2 a 7 1|2 P. M., la votación para que los señores socios se pronuncien sobre la edificación del Club.

Se ruega a los señores socios que no hayan recibido la circular explicativa se sirvan reclamarla en la Secretaría.

La proclamación del escrutinio se hará en la Junta General Extraordinaria que se convoca para el 24 del presente.

EL DIRECTORIO.
4428-15-f

BANCO ESPAÑOL DE CHILE

Este Banco recibe depósitos en libras esterlinas, en dólares y en oro chileno y abona intereses a tipo convencional, según el plazo.

Santiago, 7 de Junio de 1918.

JOSE URETA E.
GERENTE.
2945-17-f

C. S. A. V.

Compañía Sud-Americana de Vapores

VIAJES DIRECTOS Y RAPIDOS A COLON EN 14 DIAS

Los siguientes vapores dotados de telegrafía inalámbrica sistema "MARCONI", saldrán próximamente para la ZONA DEL CANAL (Colón):

Vapor **"LIMARI"**, capitán Suarez, el Miércoles 12 de Junio a las 4 de la tarde.

Vapor **"AYSEN"**, capitán Carswell, el Miércoles 19 de Junio a las cuatro de la tarde.

Harán escala en Coquimbo, Antofagasta, Arica, Mollendo, Callao, Salaverry y Payta. Llegarán a Colón el 26 de Junio y 3 de Julio, atravesando el mismo día el Canal hasta Colón.

Tendrán espléndidas conexiones con vapores para Europa, y con las lujosas naves de la United Fruit Company, que zarpan para New York y New Orleans. En Antofagasta y Arica combinarán con los trenes internacionales a La Paz, que salen los días Sábado y Lunes a las 8.40 A. M. y 4 P. M., respectivamente.

El vapor **"MAIPO"**, capitán Oyarzún, con instalación de telegrafía inalámbrica sistema "MARCONI", saldrá para Eten e intermedios, el Sábado 15 de Junio a las cuatro de la tarde con escala en Coquimbo, Huasco, Caldera, Chañaral, Taltal, Antofagasta, Gatico, Tocopilla, Iquique, Caleta Buena, Pisagua, Arica, Ilo, Mollendo, Chala, Pisco, Tambo de Mora, Callao, Huacho, Supe, Huarmey, Casma, Samanco, Chimbote y Salaverry.

Valparaíso, Junio 4 de 1918.

ONTERE PLAZA,
Gerente.

AGENTES: Carlos Rogers, Bandera esquina Moneda.— **SUB-AGENTES:** B S Spencer, Huérfanos 948 Expreso Villalonga, Agustinas 848 y Compañía de Transportes Unidos, Estado esquina Delicias.

Banco Aleman Transatlántico

CASA CENTRAL: DEUTSCHE UEERSEEISCHE BANK, BERLIN

CAPITAL............................	Mcs. 30.000,000.—
RE ERVAS........................	„ 9.800,000.—

Fundada por el Deutsche Bank, Berlin

CAPITAL Y RE ERVAS... Mcs. 500.000,000.—

SUCURSALES:

ESPANA: Barcelona y Madrid.—**ARGENTINA:** Bahía Blanca Buenos Aires, Córdoba, Mendoza, Rosario de Santa Fe y Tucumán — **BOLIVIA:** La Paz y Oruro. — **BRASIL:** Río de Janeiro Santos, San Paulo.—**CHILE:** Antofagasta, Concepción, Iquique, Santiago, Temuco, Valdivia y Valparaíso.—**PERU:** Arequipa, Callao Lima y Trujillo.—**URUGUAY:** Montevideo.

Ejecuta toda clase de operaciones bancarias en general.
Ofrece su moderna instalación de Cajas de Seguridad.

Oficina principal para CHILE en Valparaíso.

K. HUTTMANN, Gerente.

Compañía Trasatlántica
DE BARCELONA

VAPORES-CORREOS ESPANOLES

(Salidas de Buenos Aires los días 2 y 12 de cada mes)

Línea del Plata - Mediterráneo

Agentes en Valparaíso:

Pereda, Martínez y Cía., Cochrane 653
Casilla 898

Sub-agente en Santiago:

José Monserrat, BANDERA 188
CASILLA 2170

COMPAÑIA
MINERA DE ORURO

UNTA GENERAL ORDINARIA Y EXTRAORDINARIA

Convócase a Junta General Ordinaria de Accionistas para el Sábado 22 del presente, a las 2 de la tarde, en la Oficina, Huérfanos 1326, para pronunciarse sobre el Balance y Memoria correspondientes al Segundo Semestre de 1917; y convócase asimismo para inmediatamente después a Junta General Extraordinaria, con el objeto de resolver sobre la reforma que propondrá el Directorio de los artículos 23, 26 y 27 de los Estatutos Sociales.

Santiago, Junio 7 de 1918.

LEONIDAS VIAL,
Presidente.

2952-16-f

COMPAÑIA
MINERA DE ORURO

Para los efectos del artículo 30 de los Estatutos, el Registro de Transferencias permanecerá cerrado desde el Martes 11 del presente hasta el Sábado 22 inclusive.

Santiago, 7 de Junio de 1918.

EL GERENTE.
22 f

SE NECESITAN

buenos plantilleros.

VALPARAISO 1081
RUIZ HNOS. Y CO.
4424-10-f

JORDAN

SPORT MARINE (Motor y Carrocería de Aluminio)

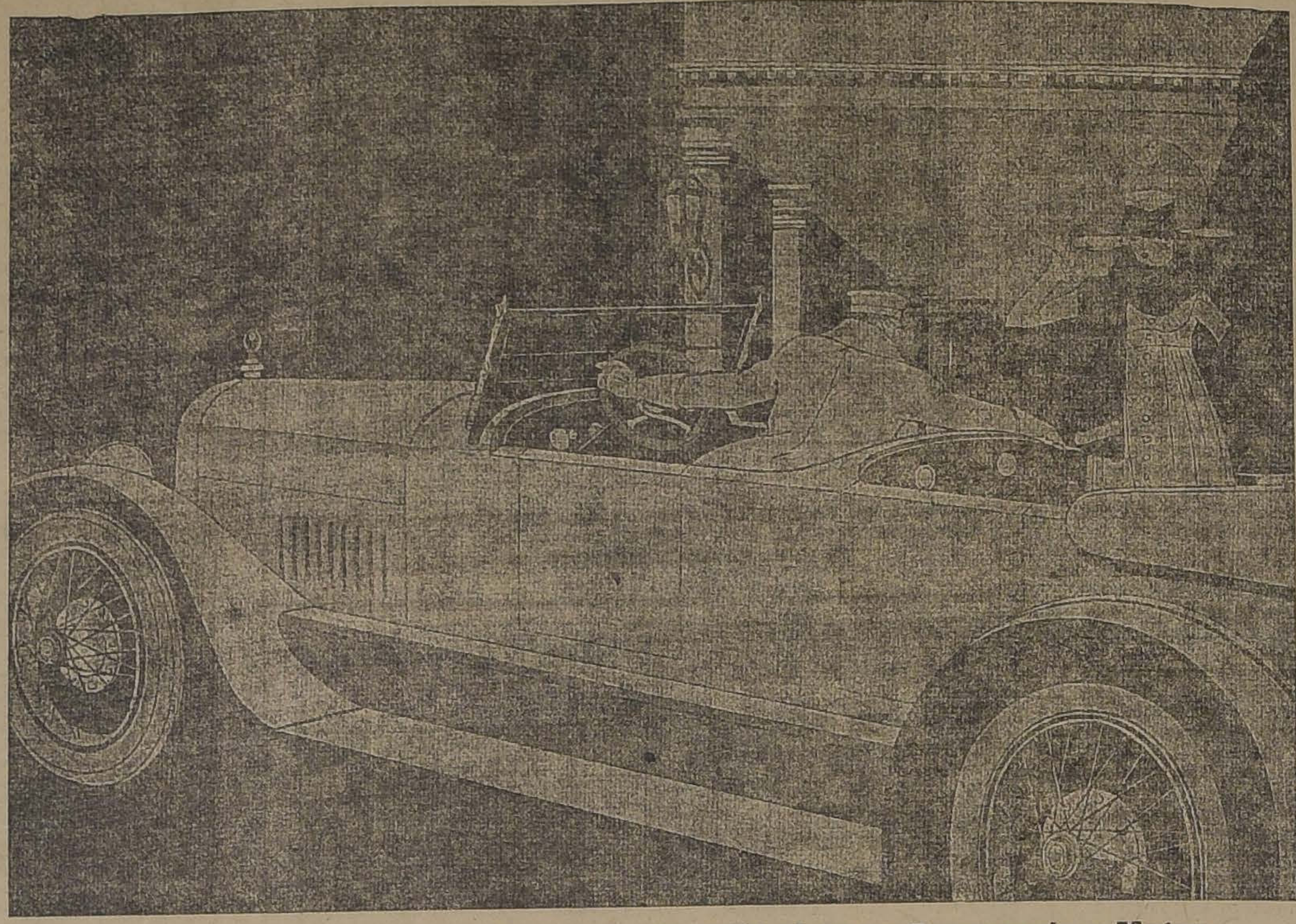

No necesita comentarios por la excelente calidad de su Carrocería y Motor.

BESA y Cía. IMPORTADORES
Santo Domingo 883. - Santiago.
4157-9-f

¿Desea Ud.

llevar un SOMBRERO a la moda, elegante y serio? Aproveche los precios rebajados que tiene

La FABRICA NACIONAL DE GORRAS Y SOMBREROS, DELICIAS 2636, frente a LIBERTAD

RECLAME

OFREZCO un bonito Sombrero de Fieltro marca CERNUSCHI, en diez modelos de distinto gusto y color, al ínfimo precio, cada uno de.. .. .. $	12.90
JOCKEY, gran surtido en variedad de formas y color, desde... ... ... $	1.90
SOMBREROS para colegiales, los más durables, desde... ... ... $	3.50

GORRAS para CHAUFFEUR, inmenso surtido.

NAHUM ROSENBLITT

NOTA.—No confundirla con otras sombrererías.
4125-9-f

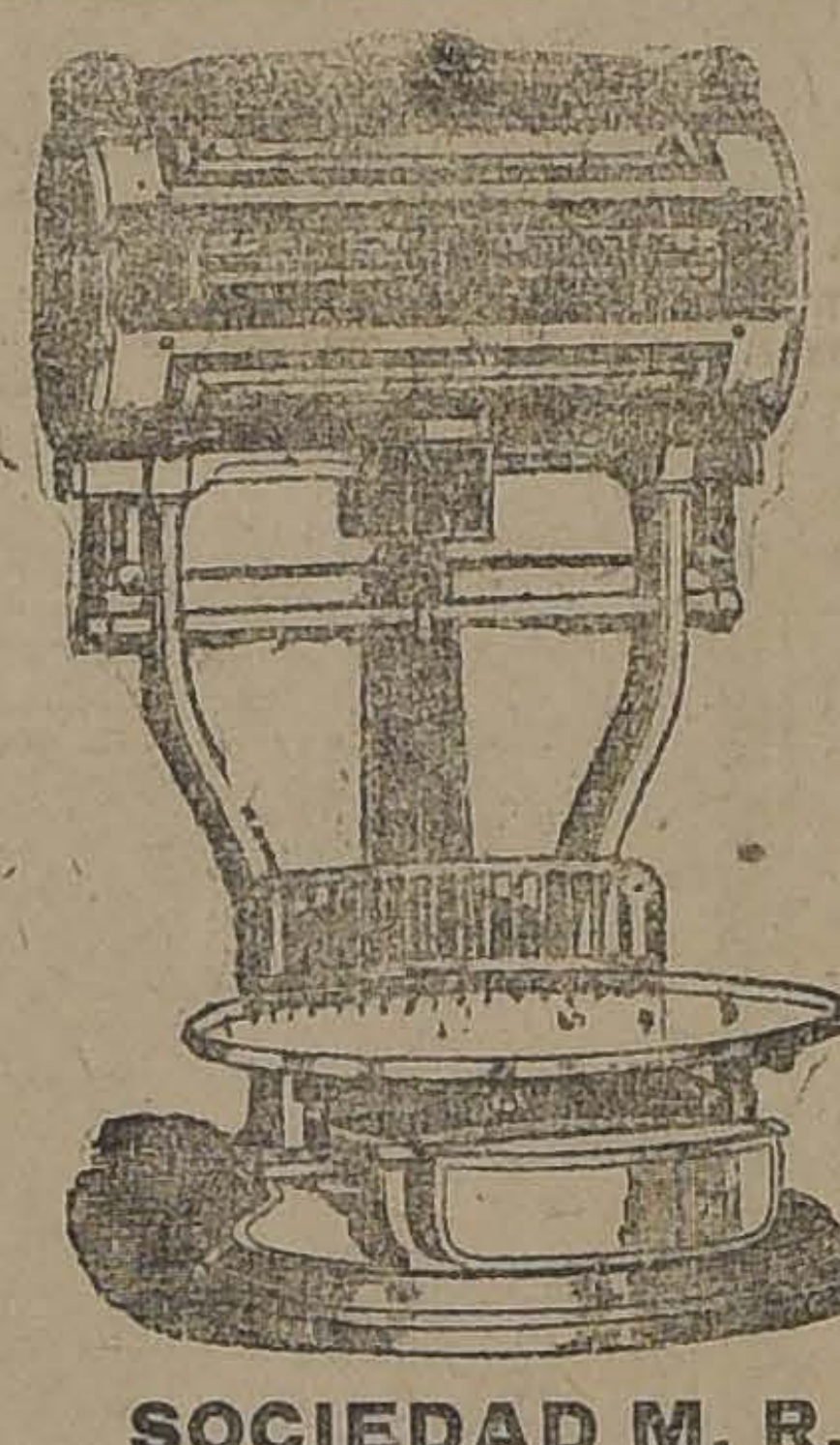

Dueños de Carnicerías Usen la Balanza Calculadora

"DAYTON"

Pesa automáticamente, indicándole al dependiente y al comprador, además de marcar el precio exacto. Se paga por sí misma en poco tiempo, pues ahorra todo exceso de peso y aumenta la clientela, que prefiere hacer sus compras donde ve lo que recibe.

Damos buenas condiciones de pago.

Demostraciones y detalles gratis.

SOCIEDAD M. R. S. CURPHEY
UNICOS AGENTES IMPORTADORES
SANTIAGO: Estado 202. — VALPARAISO, Blanco 652
4153-16-f

AVISO AL PUBLICO

Que desde el Lunes 10 del presente se expenderán por chuicos a domicilio, desde sus Bodegas, las conocidas chichas de las Viñas

Santa Elena de Huechuraba y el Porvenir

De SAMUEL SALAS HERRERA

Ordenes:
TELEF. N.o 7, ING. (Ofic. Quilicura)
4476-11-f

-Sobretodos Importados-

Ponemos en conocimiento del público en general que hemos resuelto realizar nuestro **Stock de Sobretodos Ingleses legítimos.**

Aprovechar la ocasión sólo por 5 días. Hay en estilo Ranglan en gabardina de todos colores.

LONDON HOUSE. Agustinas 1153
30-f

Vinos JOSE LUIS COO

VIÑA SAN CARLOS
BANDERA 78 :: :: TELEFONO 1571
Casilla 3515
4172-9-f

Grimm y Kern

Almacén de Música y Utiles de Escritorio
OFICINA DE REVISTAS Y PERIODICOS EXTRANJEROS

Estado 247

ENTRE HUERFANOS Y AGUSTINAS

Acaban de llegar nuevas revistas y modas del extranjero, como ser:

Modas	Revistas Ilustradas
ARTE Y MODA.	LA ESFERA.
EL ESPEJO DE LA MODA	NUEVO MUNDO.
LA FEMME CHIC.	BLANCO Y NEGRO.
VOGUE.	MUNDO GRAFICO.
CHIFFON.	

4179-9-f

PATENTES DE INVENCIO

Al Ministerio de Industria y O Públicas se han presentado los guientes inventores pidiendo pate de privilegio para los inventos que indican:

Don José Sordo, para "Un método mejorado para colocar las rillas o barbas de ballena, en los c sées, lo que permite cambiarlas facilidad y rapidez, sin el uso broches o botones, y sin desarma corsé."

Don Antonio Torres y Terrés, "Un nuevo procedimiento de elabo ción del salitre, que consta:

a) De un sistema combinado aplicación directa del calor, y culación y movimiento de las s ciones al través del caliche prov do por el propio calentamiento.

b) Un nuevo sistema de evapo doras;

c) Un nuevo sistema de cámara ra la retención del vapor;

d) Un plano impermeable para colectar las filtraciones."

El señor Olof Henning Bursell ra "Mejoras en cojinetes de ción."

Los señores N. Christensen y Barlow para "Un método para ner una solución concentrada bióxido de azufre" y "Un proce miento mejorado para tratar el neral de cobre mediante la aplica ción del invento anterior referen al bióxido de azufre."

La Compañía Industrial Inc., de New York, para "Un rato cinematográfico de muy manejo para cualquier aficionado."

The Commercial Research Co. New York, para "Mejoras en los cedimientos para tratar los hidro carburos."

Para los fines reglamentarios da el presente aviso y se previene al público que las oposiciones que dieran deducirse contra estos inv tos se admitirán solamente hasta día 5 de Julio próximo.

Santiago, 5 de Junio de 191

EL JEFE DE LA OFICINA DE PA TENTES DE INVENCION.
4040.—10.—f

¡El Agua "Impotable" he ahí al enemigo...!

Dáse el nombre de agua potable á aquella que sirve para los usos domésticos y que no representa un peligro para la salud de los que la consumen. Sus caracteres organolépticos deben ser los siguientes: límpida, incolora, inodora, de sabor agradable, disuelve bien el jabón, cuece las legumbres.

El agua llena una de las más importante funciones del organismo, cual es la de la eliminación de los residuos alimenticios; si ella no está en condiciones de pureza y de higiene necesaria, su función será inocua, sino perjudicial para la salud

Depure Ud., pues, el agua que bebe y delo las cualidades que necesite.

Los Lithines del Dr.

Hacen de la peor agua una deliciosa bebida mineral, efervescente, digestiva, diurética, refrescante y eliminadora por excelencia.

Por mayor y menor
AUGUSTO MEYTRE
Valparaíso

SE VEND
Una escalera

Se vende la escalera pr cipal del local calle de Hu fanos número 1112. Con de tres tramos rectos de gradas cada uno, con m. 1. de ancho un tramo y 1.10 otros dos; tiene sus bala tradas, descansos y pedes les. Se vende también juntamente la balaustrada rizontal del segundo piso mismo hall de la escalera con 19 metros lineales o menos. Todo es de madera de raulí barnizada, en buen estado.

Verla en el mismo local tratar en el Banco Nacion
2957-1

Cacao Peptonizad

(EXTRANJERO)
Savoy & Moore

Llegó:

FARMACIA
"GONZALEZ HN

Arturo Prat 1621, esq.
Teléf. Ing. 6057

Salvita
Dolor de Cab
Salvita
Estreñimient
Salvita
Gota y Reumati

MAGNESITA

o Carbonato de Magnesia Sulfato de Magnesia y al estado natural, por grandes partidas. Avisar precio por mandando muestra y sis, a Casilla 3974, Central. Agregar entrega. 1.o de Junio

LA NACIÓN

Santiago, 9 de Junio de 1918

ORGANIZACIÓN COMERCIAL

Hemos publicado en nuestra edición de ayer una interesante comunicación del señor Manuel Amunátegui, Cónsul General de Chile en París, al Ministerio de Relaciones. Nuestro activo y talentoso representante comercial tiene una hoja de nutridos servicios al país durante los últimos diez años que ha permanecido en la gran capital latina. Ha podido así observar de cerca el desarrollo de la política económica de las potencias aliadas y estima en la nota a que nos referimos que es de vital importancia la organización de una Cámara de Comercio Chilena en Francia.

Los Estados Unidos, el Brasil, la República Argentina y el Perú han comprendido antes que nosotros la importancia de la creación de un organismo de esta especie para el desarrollo de su comercio y lo han confiado a sus compatriotas más preparados en las diversas actividades técnicas y comerciales. El objeto de estas Cámaras, como lo hace notar el señor Amunátegui es "recojer y cambiar con los comerciantes y particulares todos los datos e informes útiles al comercio y a la industria de cada país; desarrollar el intercambio internacional demostrando las conveniencias recíprocas del canje de productos; proteger los negocios vinculados a ambas naciones y hacer la propaganda económica y comercial del país que representan".

Podríamos agregar que dadas las distancias y la lentitud de las comunicaciones, la Cámara de Comercio Chilena, puede servir en cada ciudad donde se funde para solucionar muchas dificultades entre los comerciantes de ambas nacionalidades. La facilidad del intercambio y la corrección de los procedimientos de las partes contratantes ganaría necesariamente con la intervención de un cuerpo consultivo e informativo tan respetable.

Atravesamos por una época de intensa preocupación universal respecto de los problemas económicos que tomarán actualidad omnipotente apenas se firmen los tratados transitorios ó definitivos que han de cerrar esta era de desenfrenos bélicos de la humanidad. Y es justo hacer presente que en el ánimo de los estadistas europeos la preparación de la competencia comercial futura despierta un interés y acaso una zozobra tan grande casi como la conducción de las operaciones en los frentes de batalla.

En plena guerra los combatientes no hacen sino prepararse para la paz. La suerte de las armas puede neutralizarse en un gigantesco empate, (lo que parece más probable) o bien puede inclinarse con el tiempo hacia cualquiera de los bandos. Pero esto no hace sino avivar el espíritu de lucha de las naciones europeas por los mercados del resto del mundo. Cada uno de los países nuevos es mirado así como una zona de atracción económica que se necesita ganar a toda costa.

En tal situación no podríamos permanecer indefensos y desorganizados industrial y comercialmente, como lo hemos estado hasta hoy. La proximidad del establecimiento de una flota de exportación de nuestros principales productos, nos ha revelado en toda su magnitud el abandono en que vivíamos en esta materia. Estábamos acostumbrados a que el intermediario extranjero se encargase de nuestra propaganda comercial en el exterior y nos contentábamos con venderle toda la producción anual sin preocuparnos poco ni mucho de lo que iba a hacer con ella ni de las grandes utilidades que iba a obtener enviándola a sus consignatarios y agentes en los diversos mercados. De este modo el intermediario que fijaba, generalmente, los precios de compra percibía la utilidad de los fletes y las enormes diferencias de precio en la venta, mientras el productor nacional no quería saber nada de agentes en el extranjero, embarques por cuenta propia ni de plazas extranjeras consumidoras que conquistar. Nuestra indolencia atávica nos ha dado así las características de una gran factoría perfectamente accesible a toda penetración económica durante un siglo entero.

Hoy que se diseña poderosamente una gran corriente de anhelos públicos en pro de la nacionalización del comercio, entramos a comprender que hemos perdido inmensas, fabulosas riquezas por no darnos el trabajo de organizar a nuestros productores para mirar hacia el exterior. Y como más vale tarde que nunca, el país aplaude las nuevas iniciativas que han de permitirle levantarse definitivamente de la postración en que se encuentra.

Hemos abierto los ojos hacia la conveniencia de abrir mercados y de establecer agentes para enviarles nuestros productos en barcos nacionales y traer como carga de retorno los artículos de ese origen que necesitamos. Podemos así impulsar poderosamente la lucha contra el encarecimiento de la vida en un país que en el momento actual paga por cualquier artículo el doble de lo que cuesta a los habitantes de la República Argentina. Y las Cámaras de Comercio empiezan a organizarse. Si la de Valparaíso es ya una espléndida realidad, ¿por qué no ha de serlo también la de París y mañana la de Nueva York o la de Londres? Como lo hace notar nuestro cónsul, tenemos en esas ciudades compatriotas altamente honorables y muy competentes en la técnica industrial y comercial que entrarían con gusto a desempeñar esta labor patriótica.

No queda entonces sino llevar a la práctica esta idea: fundar las Cámaras indicadas en el extranjero y proteger las organizadas o por organizar en el país. Falta entonces una ley de la República que dé existencia oficial a tan benéficas instituciones y que establezca claramente sus atribuciones. Esta medida es sencilla, la legislación extranjera ayudada por la experiencia de las grandes potencias comerciales tiene perfectamente estudiados estos problemas. El Gobierno puede enviar al Congreso en un breve plazo una ley completa sobre Cámaras de Comercio. Y el país se lo agradecería porque ellas constituyen uno de los factores decisivos en la lucha por nuestra emancipación económica. Estamos en una época de trabajo entusiasta y bien intencionado por el desarrollo económico de Chile, aprovechemos entonces este momento en la forma que queda indicada.

De D. Emilio Rodríguez Mendoza

Política Economico-Internacional

NACIONALIZACION DE NUESTRO COMERCIO

El Viejo Mundo—que había alcanzado un punto prodigioso, en materia de organización y desarrollo, pero sin llegar a conjurar del todo las desigualdades que inspiraron las teorías con que Henry George conmovió la Economía Política, acusando a la riqueza de ser la causa de la miseria—obra del hombre, según el pensador yanqui,—sólo piensa en aniquilarse, haciendo converger hacia la guerra la totalidad de su progreso. La violencia de la contienda que alcanza al viejo en su descanso, al niño en su cuna y al místico en su retiro florido, explicaría, en caso de ser efectiva, la falta de grandes ideas que parece notarse en los países sorprendidos por la conmoción que llega a adquirir las proporciones de una sacudida del planeta, cansado e indignado de tener que soportar sobre su periferia la presencia sangrienta y altanera del hombre.

Por fortuna, a los países alejados del conflicto no les ha faltado ni el sosiego ni la holgura necesarios para calcular y hasta medir los peligros que ya amagan sus intereses permanentes. ¿Lo han hecho?... A nosotros, por ejemplo, nos han sobrado el tiempo y los medios para resolver nuestros problemas más fundamentales.

I

Al estallar esta guerra, que excede a los calificativos con que se intenta definirla, el pánico de la paralización salitrera, se extendió por todo el país: fué un momento de incertidumbres inquietantes; pero como las naciones en lucha podían excederse a sí mismas prolongando indefinidamente la contienda, ésta no sólo prosiguió, sino que se ensanchó y, como era lógico, los encargos de salitre crecieron a su vez en forma nunca vista: acababa de cerrarse una puerta—la de los mercados alemanes;— pero se abrían obras, más cercanas y más anchas—las de los Estados Unidos.

Comprobado el hecho de que aumentaban las exportaciones de nitrato al mismo tiempo que disminuía la importación de los artículos que no admiten más cancelación que en oro, lejos de pensar que había llegado el momento de castigar fuertemente nuestra deuda pública—destinada a armarnos, lo que no impide que estemos más o menos desarmados— y a construir obras que aún no entran a un período reproductivo, nos limitamos, a cancelar un déficit que venía creciendo en proporciones casi geométricas. Algo es algo.

Fué, pues, momentánea la alarma que nos asaltó durante los primeros meses del conflicto y sea porque no se creyó en la proximidad de un peligro permanente, o porque la carencia de mayoría parlamentaria y por consiguiente de gobierno, hacían inútil y hasta inoportunos los estudios y advertencias de los estadistas, el hecho es que no se dijo, como acaba de decirlo el señor Claro Solar, Ministro de Hacienda: ha cesado el monopolio del salitre, ni se propuso, como acaba de hacerlo el señor Yáñez, senador por Valdivia, nada fundamental y estable como la nacionalización del comercio exterior.

La rápida vuelta de los mejores tiempos de la exportación salitrera nos trajo de nuevo a ese optimismo característico de los pueblos en que la renta fiscal, llegando de una o de otra manera a todas las manifestaciones de la vida, va relevando del esfuerzo individual, base insostenible del avance y la selección social.

Pero como los acontecimientos, máxime cuando alcanzan la magnitud de los actuales, van más allá de lo que se imagina la mezcla de confianza o de temor en que venimos viviendo, mientras aquí se agigantaba de nuevo la exportación salitrera, la guerra submarina, al amagar a fondo el comercio de Aliados y neutrales, obligaba a los primeros a fabricarse ellos mismos la sustancia química que aún hoy tienen que acarrear en barcos que es imperiosamente necesario destinar a la conducción de hombres y de elementos.

Desde ese día, el salitre quedaba amenazado de nuevo y en forma más permanente que en 1914, ya que ahora son todos los grandes beligerantes los que se preparan para extraer del aire la sustancia que quieras que no, había que venir a buscar a nuestros puertos del norte.

Entre uno y otro pánico, entre el primero, muy breve, y el segundo, que pueda ser más prolongado, hay cuatro años durante los cuales no se propuso una sola idea capaz de conjurar de algún modo el alcance transcendental de la declaración que acaba de hacer a un diario de Santiago el señor Claro Solar: ha cesado el monoplio salitrero.

II

Se trata, pues, de una crisis ya planteada y la cual no será conjurada, seguramente, alquilando tres barcos alemanes ni haciendo economías, siempre pequeñas y dolorosas, ni regando unas cuantas docenas de hectáreas con el agua que este país mantiene indefinidamente colgada encima de la cabeza, es decir, en la cordillera y al alcance de la mano.

Todo eso, muy laudable, no alcanza a constituir la política de organización y de ideas a que hay que dar comienzo, como consecuencia de la guerra y como garantía del futuro: la política del nacionalismo económico a que desde 1879 vienen entrando todos los países europeos, sin más excepción que Inglaterra, hoy próxima a abandonar la liberalidad de su libre cambio, Bélgica y una o dos naciones más, colocadas en situación geográfica y política peculiarísimas.

Países artificialmente improvisados, llama el autor de “**L'Energie Americaine**” a los pueblos que sólo viven del brazo y del capital europeo. Ya había dicho Le Bon “que reducidos a ellos mismos, los latino-americanos volverían a la barbarie. Toda la industria y todo el comercio, afirma, están en manos de extranjeros, ingleses, americanos y alemanes. Valparaíso se ha convertido en una ciudad inglesa y no quedaría nada de Chile si se le quitaran sus extranjeros. La República Argentina, agrega, cuenta cuatro millones de blancos de origen español y no sé si podría citarse uno solo, fuera de los extranjeros, que esté a la cabeza de una industria verdaderamente importante”.

Con todo, no es la acritud,— hija de un conocimiento deplorablemente deficiente— de esos juicios la que debe llevarnos a un nacionalismo bien estudiado: debe ser algo más alto y más grave: la necesidad de salvar al país y de seguir viviendo hácia adelante y no hacia atrás...

Amenazada en forma permanente una industria que hasta ahora no hemos sabido ni utilizar ni defender, no queda más camino ancho y sólido que tratar de que quede en el país y en manos de chilenos un máximum de intereses y rendimientos.—Tratadistas eminentes, sostienen que hasta las tarifas ferroviarias deben subordinarse a la política comercial, pesando más que sobre el nacional, sobre el artículo importado.

No podría, seguramente, llevar a esos extremos el proteccionismo un país que no quiere ver desaparecer de golpe sus derechos de internación; pero por fortuna, el nacionalismo tiene recursos más simpáticos y más expeditos de que echar mano: avanzando, desde luego, el bosquejo de un “sistema nacional de Economía Política”, como diría List.

Ha llegado, en efecto, el momento de una protección y de una asociación activa de todo lo nacional: capital, productos o iniciativas, elevando este programa a la categoría de una política económica concordante con el momento en que se vive y capaz de abarcar el conjunto de nuestros problemas.

No es otro, si no me equivoco, el alcance de las ideas que el senador por Valdivia, exponía el 29 de Mayo y el 1.o del presente en la Sociedad Nacional de Agricultura y en la de Fomento Fabril, respectivamente.

Esas ideas plantean en forma nítida la necesidad de organizar nuestro comercio internacional, “dentro del concepto de su nacionalización”.

Ese concepto, cada vez más abandonado—como que durante los últimos años casi todos los países latino-americanos se convertían apresuradamente en factorías de las cuales sacaban el capital y brazo europeos un provecho enorme, que sólo dejaba en América las entradas aduaneras, los salarios y las comisiones encubiertas con el nombre irritante de “gestiones”,—llegó entre nosotros hasta renunciar la exclusividad del comercio de cabotaje, que todos los países reservan para su pabellón.

Un día, nuestros agentes diplomáticos en el país vecino, reciben instrucciones en el sentido de reclamar para nuestros barcos las mismas garantías que en los puertos chilenos quisieran encontrar los barcos de comercio con bandera argentina.

A primera vista, se proponía lisa y llanamente la reciprocidad. No lo entendió así la Cancillería vecina, la cual argumentó en esta forma: como la Argentina reserva sólo a su bandera el comercio de cabotaje, los barcos de Chile que, en virtud de la reciprocidad llegaran a sus puertos, no encontrarían en éstos más pabellón competidor que el del soberano. A su vez no sucedería lo propio en Chile, donde los barcos argentinos hallarían la competencia encarnizada de casi todas las marinas mercantes, sin excluir la peruana.

Si hemos renunciado a reservar sólo a nuestra bandera el comercio de cabotaje, mal podemos ofrecerlo como reciprocidad: al entregarlo a la libre competencia de todas las banderas, renunciábamos a una de las maneras más legítimas de que quedaran en el país las utilidades de nuestro propio comercio interno.

Ampliando esta materia hasta hacer de ella, como lo ha hecho el señor Yáñez una gran cuestión nacional, es el momento de preguntarse: ¿qué provecho habrían podido dejar durante veinticinco o treinta años los fletes del salitre?

“Cifras enormes”, para emplear los propios términos del honorable senador por Valdivia.

Por desgracia, los derechos que al salir dejaban en la puerta de la casa los nitratos, permitían entregar con corazón ligero al capital extraño todas las empresas, actividades e industrias—sin más exclusión que la agrícola—y las cuales, al pasar a manos más hábiles, patentizan la indolencia o la incapacidad del latinoamericano, justificando hasta cierto punto la amargura tóxica de las frases de Firmín Roz y Le Bon.

¿Pero cómo nacionalizar nuestro comercio sin contar con barcos propios?

Adquiriéndolos poco a poco, lo que si no se puede hoy, se podrá mañana, y adoptando estas ideas, las que el senador de Valdivia acaba de exponer en la Sociedad Nacional de Agricultura y en la de Fomento Fabril:

Asociación—base de toda la vida social y económica de los Estados que han llevado más lejos la organización, asociación de todos los factores apreciables de la producción y el consumo nacional, y apreciación del país como un sólo block, que debe ser extendido en la proporción del interés general.

Esas ideas encierran un vasto programa que necesitaría ampliar, copiando en esto la organización consular alemana, las funciones consulares, y son tan exactas sus observaciones sobre mercados y conexiones en el exterior, que puertos como Montevideo, Santos, Río Janeiro y Bahía no conocen sino en forma mínima nuestros productos porque las Compañías de Vapores del Pacífico, que llevan completas sus cargas para Europa, no tienen interés mayormente en detenerse en los mercados del Atlántico latino-americano.

El Brasil, decía en 1902 la Comisión nombrada para estudiar los tratados comerciales, pendientes de su ratificación, podría absorber fácilmente el total de nuestros productos agrícolas, si hubiera medios, se entiende, de transportarlos en condiciones de fletes que soportaran la competencia más inmediata a esos mercados.

Pero como se ha dichos tantas veces, no habiendo conexiones, tampoco hay agentes adecuados de nuestros productos en el exterior. ¿Por qué? Porque hemos dejado de ser activos, convirtiéndonos en una vasta aglomeración burocrática, que sólo hace política y política en la cual es muy raro encontrar ideas que equivalgan, como las que quedan someramente analizadas, a una transformación económica que abarcaría toda la actividad agrícola, minera y fabril del país.

E. R. M.

Dominó

Té

Ofrecemos el exquisito

Té Dominó.

Conducción gratis.

M. CERVIA

Calle Cueto 589

Té

Dominó

DE IRIS

El huésped desconocido

A don Juan Enrique Lagarrigue, esta profesión de fe de una cristiana, en empeño de convertirlo a la luz...

Este es el título con que Maurice Maeterlinck presentó al mundo su último libro. Es quizá el menos inspirado y el menos bello de su obra de Poeta, pero sin duda alguna es el más positivo y el más oportuno. Tesoro de los Humildes, Sabiduría y Destino, obras incomparables, de poesía mística y de videncia espiritual, llegaron al mundo como heraldos prematuros de nuestra época. Precedieron al despertar del alma. Decir que una persona “leía a Maeterlinck”, subentendía el concepto de: **“Elle est toquée”**, París, cerebro del mundo, en el extremo de la obra maestra del teatro moderno, “Pelléas et Melisande” creyó que era “une blague”. A mi insistencia con los libreros de Santiago, hace quince años, para que vendiesen a Maeterlinck, contestaban. **“Es muy nebuloso”**, Respondiendo quizá a este reproche de las almas cerradas al conocimiento espiritual, Maeterlinck ha descendido del Monte Sinaí, en que resplandecía el relámpago y el rayo de sus fulminantes revelaciones, para levantar su ermita de solitario en la llanura que transitamos los peregrinos del tiempo. Ahora presenta un nuevo libro que no es más que el resumen de la ciencia oficial. Expone los hechos maravillosos con su respectiva documentación y trata de explicarlos de la manera más sencilla y conforme con la razón. Nos lleva así de la mano, al borde del abismo, y nos deja frente al Misterio Eterno, que retrocede a medida que avanzamos, como la fiera ante el intrépido domador. La cortina gris que cubre el más allá y que parecía tan espesa, se desgarra por todos lados y deja ver puntos luminosos... El secreto pavoroso de la muerte, atenúa sus rigores. Los seres que parten no nos abandonan, ¡ah, no! Se nos comunican de mil maneras. Saben siempre encontrar un resquicio en el muro divisorio de los dos mundos para aquietar nuestra ansiedad. El misterio de nuestro origen se ilumina de manera insólita; por algo hemos tomado carne humana en determinada raza. No actúa un capricho, sino una ley. Nuestros amores y nuestros odios adquieren títulos de legítima precedencia a nuestra entrada a la vida. La incógnita de la injusticia humana, por la diferencia social, tiende a aclararse. Los lazos de familia se ennoblecen, porque entran a formar parte de un pasado anterior a la conciencia terrena. Los sentimientos proyectan su sombra de dolor o su aureola de dicha, sobre el tiempo por venir. La vida se ensancha, la conciencia extiende el radio de sus certidumbres, la memoria retrocede a las sombras del inconciente, y el ensueño tiende sus alas por encima del seno de la muerte. La vida humana que parecía encerrar en su estrecha pauta nuestra existencia entera se reduce a condición de etapa inferior en larguísimo viaje. Al posar nuestros labios por última vez, sobre la rigidez marmórea del cadáver, sentimos la dulzura de creer que se nos escapa sólo una ilusoria apariencia y que retenemos la permanente realidad del ser. Nuestros besos fugitivos cobran cierta solemnidad de viáticos. Sabemos que vienen de más lejos, que nuestra breve conciencia, y que repercutirán en el infinito... Por vez primera podemos jurar en nuestros amores que amamos: Desde Siempre y Hasta Siempre. Todo esto da a la vida un carácter de grandeza espiritual que no tenía hace años.

En la sonrisa del niño, sorprendemos una reminiscencia lejana.

No es sólo la raza la que nos mira del fondo del pasado ancestral, es el alma de nuestros viejos afectos, que nos sale otra vez al paso.

Los seres nos contemplan con aire de antiguos conocidos.

Nuestros conceptos se ensanchan dentro de estas emociones y nuestros sentimientos se ahondan.

La vida, en general, toma un semblante grave, a la vez que dulce. Su misterio de obscuridad pasa a ser una sugerencia tierna de prolongación, de proximidad y de acercamiento. “Al lado de nuestra vida ordinaria se divisan por todas partes las huellas ondulantes de otra vida inexplicable”.

Las creaturas con quienes vivimos son mucho más interesantes porque poseen un **“principio invisible”**. Carecen, ya de esa “substancia aisladora que se interpone entre la vida que toca a todo lo que existe, y la vida que no afecta más que al fugitivo instante de la pasión, del dolor o del deseo”.

“El alma es como un ser dormido, que del fondo de su sueño hace inmensos esfuerzos por mover un brazo o levantar un párpado”.

¿Se ha sentido acaso, jamás, pesar más profundamente en el mundo, la fuerza sagrada de una presencia invisible? Por momentos es tan fuerte que parece un ultimatum. Y por eso importa tanto, no descuidar nada, para aprovechar esta ocasión amenazadora que se nos ofrece y que es de la naturaleza de los sueños, que se pierden para siempre, si no los fijamos inmediatamente. Debemos ser prudentes, pues no sin razón se agita nuestra alma. Empezamos a constatar en la vida cotidiana, relaciones misteriosas entre los más humildes seres, fenómenos espirituales y acercamientos de almas, de que no se hablaba en otros tiempos. Nuestro espíritu se muestra de manera extraordinaria en nuestra vida y nuestras mejores decisiones se toman **del lado desconocido de la razón humana**. Existe la influencia preponderante de las cosas que se callan. Triunfa el silencio en el Arte y en la Vida. Estos fenómenos espirituales de que se ocupaban hasta hace poco, sólo los más grandes pensadores entre nuestros hermanos, inquieta ahora hasta los más pequeños, probando así una vez más, que el alma humana es una planta de unidad perfecta y que llegada la hora, todas sus ramas florecen al mismo tiempo. Por todos lados entrevemos una vida secretamente luminosa. Los signos y las palabras no sirven ya de nada, porque casi todo se decide en los círculos místicos de una simple presencia.

Ya no hay defensas. Los hombres se acercan unos a otros más y más.

Se juzgan entre ellos, por encima de las palabras y de los actos, y hasta por encima de los pensamientos, porque lo que sienten sin comprender, está situado mucho más allá del dominio del pensamiento. Esperemos en silencio, porque quizá dentro de muy poco, vamos a sentir **“murmurar a los Dioses”**. Así habla el poeta místico en el capítulo **“Despertar del alma”** de un libro que pareció extraño e incomprensible, hace unos cuantos años, y que, sin embargo, no es más que la visión anticipada de lo que palpamos hoy. Maeterlinck no fué entendido por la multitud. Sólo esas almas extrañas que habitan las cimas del pensamiento humano, recibieron el singular mensaje, con que el Invisible tomaba pasaporte en el plano físico.

Los fenómenos cundían y aquellos cuentos de viejas que oímos referir en el último patio del caserón colonial, empezaron a preocupar a los sabios.

Las ánimas, despojaban sus vestiduras fantasmales y se presentaban en la misma forma en que las conocimos en la tierra. Los sueños precedían la realización de acontecimientos imprevistos. Las ideas se transmitían sin palabras. La simple voluntad movía objetos a distancia.

Tal persona vió un día a su madre, muerta al darle la vida, y aquella aparición, que pudo comprobarse por un signo que en ese instante ignoraba, cambió su espíritu de manera que la preservó de una grave caída. El mundo sin forma se hacía sensible a nuestros sentidos de distintos modos, que la ciencia, evidenciaba más y más.

Dejó de ser asunto de mal tono ocuparse de estas cosas, que los cenáculos científicos proclamaban con asombro. Creer en aparecidos, y en casos extraordinarios ya no fué signo de ignorancia para convertirse en manifestación de sabiduría. Los espíritus fuertes de antaño pasaron a ser los espíritus atrasados y rutinarios de hoy, para quienes es ridículo todo lo que excede su limitada mentalidad o su ignorancia de los progresos de la ciencia.

“El gran Desconocido” de Maeterlinck comenzaba a hospitalizarse en la tierra.

Estas revelaciones que las iglesias pretendían acaparar para sus respectivos credos, tomando cada una el monopolio exclusivo del milagro, se produjeron en tal forma, por todas partes, que ya no les quedó más recurso que atribuir al demonio lo que no ocurría en sus senos. Y sucedió que las más hermosas y elevadas manifestaciones espirituales se efectuaron en hogares de los más puros y elevados es cierto, pero de los menos apegados a limitaciones de política eclesiástica.

De hecho, Dios estaba en todas partes, como reza la doctrina cristiana, aunque pretendían torpemente circunscribir el radio de su acción. “El Desconocido” se hacía nuestro humilde huésped. Aparecía de manera imprevista en nuestra vida, solucionaba nuestras dificultades, aclaraba nuestras dudas, confortaba nuestros desalientos. . . Se hacía ingenuo con los humildes y sabio con los poderosos. Ha habido un hogar en Santiago, donde se han realizado las más estupendas maravillas en todo orden de fenómenos y espontáneamente. No pertenecen estas almas al decantado catolicismo oficial, pero sí, al más legítimo cristianismo. Y si alguna vez debiese caer sobre esta ciudad fuego del cielo, como sobre Sodoma y Gomorra, ciertamente el Señor tomaría de aquella morada las pocas criaturas que podrían por su pureza contrarrestar la balanza de la justicia divina. Naturalmente se les dió patente de heréticas y endemoniadas... Todos aquellos fenómenos de videncia, de levitación, de telepatía, de materialización, de adivinación, etc., fueron puestos bajo el despectivo rótulo de **“espiritismo diabólico”**. Sin embargo, para los que conocíamos aquellos seres, — ángeles encarnados, — nos parecía extraño que el espíritu de tinieblas no fuese a buscar como instrumentos a sus congéneres, que abundaban en la ciudad, y que así, rebelde como es, viniese a ponerse al servicio del bien y del orden.

En el momento en que ardía el mundo, y en que los misterios se transparentaban, Maeterlinck presenta este nuevo libro, especie de sumario psíquico del avance del mundo invisible. Se vuelve absolutamente positivo; la poesía cede por esta vez su lugar a las matemáticas. Enfrenta al fantasma y lo analiza. No dice nada nuevo, pero consolida todo el conocimiento adquirido. Nos abre horizontes, pero no se aventura en mares tempestuosos. Permanece, en la orilla. Contempla y razona.

Después de habernos cantado una maravillosa canción, en la espesura de un bosque, dentro de un castillo legendario, desde cuyas torres se divisa el mar del infinito, ahora nos enseña a manejar el instrumento que acompañó a la melodía del viejo cantar. . . No ha retrocedido, pero ha levantado tienda de ermitaño, en el desierto gris, que cruza la caravana, anhelante. Eso era lo que necesitaban las almas de hoy, un momento de reposo para seguir la marcha. . . Después Víctor Noir, ha escrito “Al margen del misterio” y Hacia el misterio”, produciendo airadas protestas la primera vez — protestas que parecerían ridículas hoy, por lo mucho que se ha progresado en ese terreno. Últimamente Almor ha continuado en el mismo tema y el “Desconocido” sigue tomando posesión de la vida terrena. . .

Pero veamos cómo el poeta místico describe al “Huésped Misterioso”: En el fondo de nosotros, en el silencio y en la obscuridad de nuestro ser, es donde el Desconocido no cesa de agitarse y de conducir nuestro destino. . . Es ahí donde debemos tratar de sorprenderlo y descubrirlo. Tiene una existencia secreta y muy activa que se estudia apenas. Si se desciende hasta las verdades fundamentales, este desconocido revela que El es nuestra sola existencia real. De las más obscuras profundidades de nuestro yo dirige nuestra vida verdadera. — la vida inmortal sin preocuparse de nuestros pensamientos y menos de la **“razón”**, que pretende guiar nuestros pasos. Sólo **El** conoce el largo pasado que precedió a nuestro nacimiento y el porvenir sin fin que continuará después de nuestro postrer adiós a la vida. El mismo forma parte de ese porvenir y de ese pasado. Y constituye esencialmente a todos los seres de quienes venimos, como a todos aquellos que nacerán de nosotros. Representa en el individuo no solamente la especie, sino todo aquello que la precede y la continúa, que no tiene principio, ni tendrá fin. Y por eso nada le hiere ni le conmueve, si no interesa el valor que representa. Si una felicidad o una desgracia nos sucede, El sabe al instante lo que valen, o si van a cerrarse o a abrirse para nosotros las fuentes de la vida. El, es el único que no se engaña nunca. La razón puede probarle con irresistibles silogismos que se extravía en el error; se calla entonces bajo la máscara inmóvil cuya expresión no hemos podido coger y continúa su camino. Nos trata como a niños, sin consecuencia y sin discernimiento. Nunca responde a nuestras objeciones. Nos rehusa lo que pedimos, y nos prodiga lo que rehusamos. Si vamos a derecha, nos tuerce a izquierda. Nos salva del peligro, dando a nuestros miembros movimientos y gestos imprevistos e infalibles, que nunca habían hecho y que contrarían todas las experiencias, porque sabe que no ha llegado la hora en que es inútil defenderse. El escoge nuestro amor, a pesar de la indignación de nuestra inteligencia de nuestro pobre corazón efímero... Sonríe cuando temblamos y a veces tiembla cuando sonreímos. . . Y siempre vence, humilla la razón, aplasta la sabiduría, e impone a los argumentos como a las pasiones, el desdeñoso silencio del Destino. . . Los grandes médicos rodean nuestra cabecera, se engañan y nos engañan, asegurando nuestra pérdida o nuestra salvación. Sólo El nos dice por lo bajo la verdad. . . Mil golpes que parecían mortales, caen sobre nuestra cabeza, sin que se mueva una pestaña de sus párpados, pero de pronto un leve choque, que nuestros sentidos no transmiten siquiera a nuestra mente, lo despierta sobresaltado de improviso... Se yergue, mira, comprende! Ha visto oscilar la hendidura en la bóveda que divide las dos vidas. . . Da la señal de la partida... El pánico cunde, de célula en célula... La inmensa ciudad que somos, prorrumpe en alaridos de espanto y de horror, y se atropella desesperadamente alrededor de las puertas de la Muerte!. . . . . .

. . . .

Eso dice con su simple observación el poeta místico, el profeta de la espiritualidad contemporánea. Los seres más positivos pueden comprobar el avance de las fuerzas desconocidas, que en la Edad Media no tuvieron más editor responsable que Satanás. Hoy el Arcángel caído, ha sido suplantado por la Ciencia y la nueva edición cuenta con volúmenes brillantes y está universalmente difundida.

Sobre el frontis del Areópago de Atenas se leía esta inscripción: **“Al Dios Desconocido”**. El cristianismo le puso un nombre a ese sublime Incógnito, pero continúa siendo extraño para las almas a quienes ciegan las pasiones o limita la Razón. Los creyentes en su empeño de poseer el arcano del conocimiento exclusivo, acabaron de desfigurar su imagen bendita. El hombre, en su deseo de humanizar al Cristo, lo falsea, pero el Señor, que después de tomar carne mortal y de mostrar su corazón sangrante, ha encontrado tantos traidores y tantos mercaderes en su propio templo, viene hoy a solicitar el puesto de humilde huésped desconocido, en nuestra miserable vida. . .! Abrámosle las puertas de par en par y digamos como los discípulos de Emaüs: Quédate con nosotros, Señor, que ya es tarde. . .!

IRIS

RESIDENCIA
PARA NUMEROSA FAMILIA

Catedral frente al templo de Santa Ana

Vendemos esta magnífica casa construída en alto sobre el piso, excepcionalmente bañada por el sol y muy bien ventilada. Al frente de Catedral tiene cuatro salas de recibo, dos de ellas con salida independiente, adecuada para profesional. En el resto de los bajos hay dos departamentos de tres piezas con toilette cada uno; otro de dos piezas comedor, reportero, despensa, cocina, comedor de sirvientes, pieza de servicio, gallinero, caballerizas, jardín y callejón de servicio; dos grandes patios. En los altos tiene doce dormitorios, dividido en varios departamentos y salas de baño.

Esta oficina recomienda a esta casa por sus condiciones higiénicas, buena situación y gran extensión. Con un gasto de $ 25,000 pueden completarse dos grandes casas independientes.

Precio: $ 190,000, con facilidades de pago.

Freudenburg y Balmaceda

330 - MORANDE - 330

Necesito
Arrendar
CON URGENCIA

casa grande, estilo moderno, ya sea altos o bajos, con dormitorios bien asoleados, en barrio central.

Canon hasta $ 20 mil al año

Carlos Ossandón B.

1080-HUERFANOS-1080

EUCALIPTUS

de las variedades más adecuadas al aprovechamiento de terrenos pobres y productoras de maderas y leñas de superior calidad, para terrenos vegosos, para rulos, ornamentales, especialmente resistentes a las heladas, etc., etc., ofrece por grandes y pequeñas partidas

El Criadero de Arboles de Santa Inés

Ordenes al Administrador, Nos, o al Agente General señor Eladio Vicuña. Agustinas 1150. Casilla 1417. Santiago.

EMPAQUETADURAS

Asbesto en planchas con y sin tela
Asbesto en trenzas, algodón con sebo, manganesita y toda clase de empaquetaduras

OFRECE:

FUNDICION LIBERTAD

LIBERTAD 53-58

Automóvil "FORD"

ES UN NEGOCIO A LA VISTA

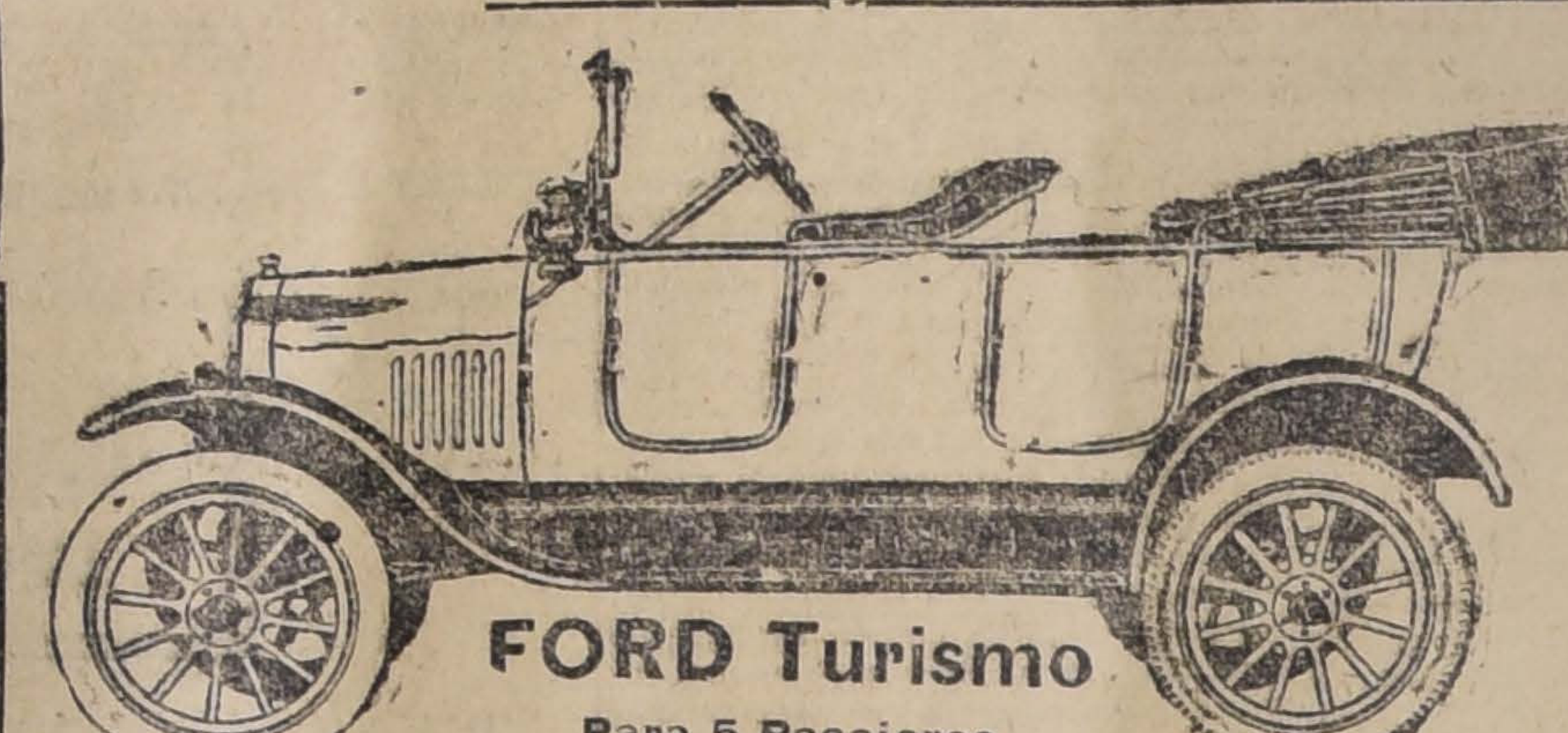

FORD Turismo

Para 5 Pasajeros

$ 3,356.20 m|c.

Vale hoy día un automóvil FORD

Si Ud. lo pone al servicio público con sólo una entrega de $ 15 diarios al cabo de un año habrá recibido $ 5,400 o sea el **FORD** se habrá pagado solo y le habrá rendido una utilidad de $ 2,043.80.

Compre hoy un automóvil **FORD** no es un gasto, sino un negocio lucrativo y el mayor que existe en la actualidad.

No piense mucho y decídase inmediatamente a comprar un **FORD**.

AGENTES GENERALES PARA CHILE:

GIBBS & Co., - Catedral 1037

Concesionarios Exclusivos para ventas a plazo:

CRISTOFFANINI & Co., Huérfamos 786

POLITICA

Junta Ejecutiva Conservadora

Para hoy a las 2 P. M., está citada la Junta Ejecutiva del Partido Conservador.

Se ocupará, entre otros asuntos, de las elecciones de diputados por la agrupación de Laja, Mulchén y Nacimiento.

Concurrirá, especialmente invitado, el señor Víctor Ríos Ruiz, que se encuentra en Santiago desde ayer.

En algunos círculos parlamentarios se comenta la actitud del señor Ríos Ruiz, al pretender renunciar a sus derechos, a pesar de haber sido favorecido por el sorteo efectuado en Los Angeles el 1.o de los corrientes y se agregaba que la dirección del partido no estaría dispuesta a abandonar una diputación que cree pertenecerle.

Reclamaciones electorales

Para mañana ha sido citada la 2.a comisión del H. Senado, que conoce de las reclamaciones sobre Maule.

—Para mañana, a las 2 1|2 de la tarde, está citada, también, la 2.a comisión de la Cámara de Diputados, que entiende de las reclamaciones de Chiloé.

—Ayer no se reunieron ni la 2.a ni la 4.a comisiones.

Comitées aliancistas

En la tarde de ayer se reunieron en el Club Liberal los Comitées de los Partidos de la Alianza y siguieron ocupándose de algunos asuntos pendientes.

En esta reunión se tomaron algunos acuerdos de carácter político.

CAMARA DE DIPUTADOS

Por falta de número, no celebró sesión ayer la Cámara de Diputados.

MANIFESTACION AL DIPUTADO CARDENAS

Se nota entusiasmo entre los valdivianos residentes en esta ciudad para asistir a la manifestación que en honor del diputado don Nolasco Cárdenas se ofrecerá el Domingo 16 del presente, con motivo de su designación para la 2.a Vice-presidencia de la Cámara.

Se nos encarga manifestar a los comprovincianos que deseen adherir, pasen a retirar sus tarjetas a la brevedad posible, a la calle San Antonio 546, entre Monjitas y Santo Domingo o a la Botica Victoria, Catedral esquina Amunátegui.

PARTIDO RADICAL

Centro de Propaganda.—Presidido por don Guillermo Labarca Hubertson, el Ministro de Industria y Obras Públicas don Ramón Briones Luco y los diputados don Héctor Arancibia Laso y don Abaraim Concha, con la asistencia del secretario don Rudecindo Salas Mora y de gran número de socios, celebró sesión el Jueves último el Centro de Propaganda Radical.

Leída y aprobada el acta de la sesión anterior, se dió lectura: 1.o A las solicitudes de admisión de los señores Santiago Macchiavello Varas, Rafael Monardez Aránguiz, Hernán Vega Pérez, Julio Lafourcade Mendoza, Augusto Chamorro Clauder, Vicente Molinos Gaete, J. Miguel Acuña de la Barra, Onías Velasco González, Héctor González Castro, Ramiro Sanhueza Líbano, Rubén Fernández Barragán, Juan Lepeley Contreras, Alejandro de Stefano Stange y Jorge Miranda Herrera, las que pasaron a comisión; y 2.o A un informe de la Comisión Calificadora, en que rechaza la solicitud del aspirante a socio don Leonidas Zúñiga Inda; fué aprobado.

Prestaron la promesa reglamentaria y quedaron incorporados al Centro los señores Waldo A. Palma Miranda, Néstor Torres Ortiz, Héctor Cuevas Contreras y Moisés Espina Muñoz. Fueron saludados por el vice-presidente señor Luis Costenla.

Previo acuerdo del Centro, don Jorge Octavio Flores hizo breves observaciones antes de presentar el proyecto de acuerdo que damos a continuación, el que fué aprobado por unanimidad:

"En atención al proyecto presentado a la Cámara de Diputados por don Tomás Ramírez Frías, que tiende a mejorar la situación injusta a que se arrastró al eminente ciudadano, maestro y filósofo, don Valentín Letelier, el Centro de Propaganda Radical, acuerda: 1.o Felicitar calurosamente al diputado don Tomás Ramírez Frías; 2.o Pedir a los representantes parlamentarios del Partido, miembros del Centro, su valioso concurso en favor del pronto despacho del expresado proyecto; y 3.o Dirigir una nota de adhesión y reconocimiento al viejo y querido sabio y apóstol de la educación americana, don Valentín Letelier."

Clausura de los debates.—Don Darío Salazar Jáuregui, ocupa la tribuna, para disertar sobre la clausura de los debates. Expone, en primer término, la forma en que la patria del parlamentarismo Inglaterra, obtuvo la clausura de los debates en sus reglamentos, los que hoy permiten que sea efectivo el gobierno de las mayorías. Estudia, a continuación, las fórmulas adoptadas en el mismo sentido por los distintos países civilizados, dando a conocer, finalmente, lo imprescindible de la reforma de los reglamentos de nuestras Cámaras en favor de la clausura de los debates, por simple mayoría, único medio de hacer práctico y útil nuestro sistema parlamentario.

Usa de la palabra, sobre el mismo tema, don Héctor Arancibia Laso, quien, por lo avanzado de la hora, hubo de concretarse sólo a algunos puntos de su conferencia anunciada. Estudió, a grandes rasgos, la generación del actual reglamento de la Cámara de Diputados, puntualizando cómo la representación parlamentaria radical había trabajado, en todos los períodos pasados, con el más absoluto desinterés y los más elevados propósitos, como cumple a cada uno de los miembros del Partido Radical, en favor de la clausura de los debates. Después de 1891, dijo, cuando empezó a ejercitarse el régimen parlamentario en la forma que hoy se hace, los señores Ismael Valdés Valdés y Eduardo Suárez Mujica, comprendiendo los graves males de la discusión ilimitada establecida por el reglamento aprobado el 10 de Junio de 1886, propiciaron la reforma de éste, encontrándose con la oposición tenaz de la representación conservadora. En 1904, en forma casi sorpresiva, obtuvieron por fin la reforma anhelada, pero nó sin hacer antes dolorosas concesiones a la representación conservadora y a la demócrata. En 1912 se pudo hacer una nueva reforma, la que establece la urgencia del debate, mediante el patrocinio de don Ismael Valdés Valdés. Pende hoy de la consideración de la Cámara un proyecto de clausura de los debates, presentado en 1911 por nuestro distinguido presidente don Armando Quezada Acharán, proyecto que cuenta y ha contado siempre con la casi unanimidad de los diputados radicales. Termina dando a conocer la imposibilidad absoluta en que se encuentran las mayorías, con el actual reglamento de las Cámaras, para obtener el despacho de las leyes útiles y perfectas para su gobierno, ya que es posible que un sólo representante de oposición pueda ocupar todo un período de sesiones en el estudio del más insignificante proyecto de ley

PARTIDO DEMOCRATA

Centro Guerrilleros de La Democracia.—En su última junta general se tomaron los acuerdos siguientes:

I. Enviar nota de excusa al Centro Malaquías Concha por la inasistencia de la comisión el Sábado 1.o de Junio.

II. Nombrar a los señores Muñoz y Quiroga para desempeñar una comisión donde el señor Alberto Vargas P.

III. Agradecer la espontaneidad de los señores Rafael Donoso y Julio Alegría para hacer el obsequio de la plancha de bronce al Centro.

IV. Que el señor Muñoz se encargue de hacer la entrega del diploma que la 7.a Comuna, representada por la mayoría de los miembros del Centro, hace al senador señor Zenón Torrealba, por pertenecer a ella mucho años.

V. Recomendar la asistencia para el Viernes, en Marín 378, a todos los socios y tratar de preferencia el cambio de día de sesiones y elegirles reemplazante a los inasistentes del directorio.

PARTIDO LIBERAL DEMOCRATICO ALIANCISTA

Unificación liberal.—El directorio del Centro Balmacedista "Claudio Vicuña" ha enviado al Partido Liberal Doctrinario una solicitud, en la cual se dice, entre otras cosas:

"Los balmacedistas aliancistas, que no servimos a hombres, sino que batallamos por las ideas, única manera de concluir con el caudillaje que liquidara este Partido, en obedecimiento al acuerdo adoptado por nosotros mismos y aceptando la espontánea y generosa invitación del Partido Liberal, venimos a incorporarnos a este glorioso Partido, al cual deben ingresar únicamente los que profesan sinceramente su credo, absteniéndose de hacerlo los elementos conservadores que nos dividieron y anarquizaron, y que ahora, terminada su labor, deben volver al antiguo hogar de sus afecciones.

No aceptamos la unificación liberal-democrática que propician nuestros dirigentes porque dudamos de su eficacia y doctrinarismo; porque no creemos en la sinceridad de los elementos coalicionistas de ayer, a quienes puede impulsar ahora la impresión de la derrota y no la fuerza de los ideales, y porque los jefes pretenderán mantener sobreviviendo a un grupo personalista y raquítico, a fin de satisfacer ambiciones e intereses de círculo.

En consecuencia, los subscriptos, deseando incorporarnos a la asamblea que usted tan dignamente preside, rogamos a usted se sirva darle a la presente solicitud los trámites reglamentarios.

Declaramos que conocemos el programa del Partido y los Reglamentos pertinentes, los que aceptamos en todas sus partes.—Luis A. Baeza.—Manuel J. Muñoz.—Rafael Corvalán.—Alejandro Ojeda Valencia.—Isaías Carvacho.—Roberto Krumenaker.—Luis Soriano Rosas. —Isaías Ramírez.—Ricardo Ossa Cerda.—Agustín Torres.—Roberto Berríos.—Germán Ubilla.—Luis Cabezas.—Jorge Franzani Meza.—Carlos Vidal Solar.—León Baranosky. —U. Cataldo."

Restaurant Abril

Catedral núm. 3329, a la entrada Quinta Normal

MENU 9 DE JUNIO DE 1918

ALMUERZO

Fiambres surtidos
Cazuela de ave
Consomé
Congrio frito
Ragut de cordero
Tallarines a la italiana
Brusela saltada
Beafteack con papas fritas
POSTRE
Fruta o Dulce
Té o Café

$ 2.50, con vino.

Servicio a la carta a toda hora.

4471-9-f

INSERCION

UNA ENFERMEDAD CONSIDERADA HASTA HACE POCO COMO INCURABLE Y QUE EN LA ACTUALIDAD DESAPARECE EN MUY POCOS DIAS: "OZENA"

(Enfermedad a la nariz)

Son tantas y tan múltiples como variadas las enfermedades a que está expuesta la especie humana, que si a alguien se le dijese que señalase su número siquiera aproximadamente, estamos seguros de que por alta que fuese la cifra que diese, estaría ella muy lejos de la realidad. Bastará para comprobar nuestro aserto, tomar al azar un libro cualquiera sobre medicina, allí se encontrarán en un sinnúmero de páginas, miles de dolencias conocidas únicamente por aquel que las padece; esto explica fácilmente el por qué la ciencia médica a veces se encuentra incapacitada para aliviar algunos males. En cambio de esto, hay y nadie se atreverá a negarlo, muchas afecciones bastante comunes y que a pesar de esto la medicina moderna no ha llegado aún a combatir en forma eficiente. Dentro de estás últimas se destaca la "Ozena", incómoda, peligrosa y gravísima enfermedad a la nariz; es este uno de aquellos males más difíciles de combatir, tanto que hasta la fecha había resistido a todo tratamiento científico, incluyendo entre ellos las operaciones quirúrgicas.

Las causas principales que provocan esta afección, pueden dividirse en dos clases: **Predisponentes**: las escrófulas, haber padecido de inflamación crónica de la mucosa nasal y también por herencia. **2.o Ocasionales**: Desviación del tabique y haber usado con mucha frecuencia polvos irritantes. El mal aparece generalmente a los 20 años, pero existe también en los adultos.

Los síntomas característicos de la enfermedad son entre otros, la inflamación crónica con ensanchamiento de las fosas nasales, acumulación de costras en estas cavidades y un marcado mal olor que molesta, no solo a las personas enfermas, sino aún, a quien por cualquier motivo se ve obligado a acercarse a ellas. Pero no son solo estos los peligros con que amenaza este mal, no; hay otros y quizá peores, recordemos algunos. Si la dolencia no se somete a un buen tratamiento desde su aparición, viene la inflamación de los senos, es decir, de las cavidades colocadas fuera de las fosas nasales; la conjuntivitis, o sea, la inflamación de la mucosa que tapiza el interior de los párpados y la "otitis", inflamación del oído. Como se ve, el cuadro de probabilidades desgraciadas y de peligrosas complicaciones que presenta esta enfermedad, es verdaderamente pavoroso. Podía considerarse, pues, como una lamentable falta el que se careciese de medios lo suficientemente poderosos para combatir el mal con todo éxito. Felizmente para quienes padezcan de este mal, un profesional de esta capital, el Dr. T. Rodríguez F., domiciliado en la calle Nataniel N.o 113, ha descubierto un específico con el cual ha efectuado curaciones de "Ozena" que sin exageración se puede denominar de prodigiosas, tanto por la rapidez de los resultados obtenidos, cuanto por haber quedado los enfermos completamente sanos, como lo atestiguan los numerosos certificados de personas altamente colocadas, que hemos tenido ocasión de leer en el estudio del Dr. Rodríguez. Los constantes, largos y pacientes estudios que el citado Dr. ha tenido que efectuar para lograr ver realizadas sus aspiraciones, lo hacen acreedor en nuestro concepto, del más entusiasta y caluroso aplauso de cuantos se interesan por el adelanto, progreso y bienestar de sus semejantes; escatimarle una frase de aliento sería injusto y es por esto que desde estas columnas le enviamos nuestra más entusiasta y sincera felicitación, formulando votos, al mismo tiempo, porque siga por la senda de investigación científica que en tan feliz hora se trazó.

Santiago, Junio 8 de 1918.

C. V.

Escuela Normal de Preceptores de Victoria

CONCURSO

Llámase a concurso, para proveer en propiedad una plaza de profesor auxiliar en la Escuela Diurna de Aplicación Anexa a la Normal de Victoria, con 24 horas semanales de clases y con una renta anual de $ 2,400.

Los interesados deberán presentarse por escrito a la Dirección de la Escuela Normal de Victoria hasta el 28 de Junio próximo.

Los oponentes no deben tener menos de cinco años de servicios en la instrucción primaria y deben acompañar a la solicitud de oposición al concurso, su certificado de capacidad, hoja de servicio y demás documentos que acrediten su competencia y honorabilidad.

El Inspector de Instrucción Primaria.

2916-9-f

PINO OREGON

Hemos recibido un gran cargamento en todas dimensiones.

Raulí, Lingue y Laurel muy seco, especial para muebles.

Roble para construcciones y puertas, desde $ 12.

La San Diego

BARRACA, DESVIO Y FABRICA

SAN DIEGO 2320, PASADO FRANKLIN. — CASILLA 3018
TELEFONO 26, SAN MIGUEL

4158-9-f

Abone Ud. sus cultivos CON SALITRE POTÁSICO

Este abono reune en sí dos poderosos fertilizantes: **NITRATO DE POTASIO: 25%. — NITRATO DE SODIO: 68%**

La mayor parte de los terrenos necesitan potasa y es de mucha importancia su aplicación en las viñas, arboledas frutales, **tabacos, papas, frejoles, trigo y chacarería.**

El gasto que Ud. haga le será compensado obteniendo un 50 por ciento de aumento en sus cosechas y preservando sus plantaciones de diversas enfermedades.

No olvide que la época de su empleo es en Agosto. ¡Haga con tiempo sus pedidos!

Su aplicación en los jardines tiene mucha importancia y para facilitar su empleo se vende desde un quintal.

ALBERTO FABRES F.

MORANDE 327

NOTA.—Impóngase de los informes que sobre este salitre potásico me han dado los agrónomos señores Francisco Rojas Huneeus y Roberto Opazo.

4160-15-f

CRIADERO DE ARBOLES

"El Diamante"

DOMINGO MATTE P.
(BUIN)

Ofrece plantas de:

NARANJOS

"Diamante del Brasil".

NOGALES

Corrientes e injertados en Nogal negro.

LIMONES

Importados de California.

Ordenes exclusivamente a

Larraín Olavarría & Co.

Huérfanos 1138.——
——Casilla 913

4194-16-f

Electricistas

competentes se necesitan.

SE PAGA BUEN SUELDO.

MONJITAS 834

4470-10-f

ANTIGUO

Restaurant Peñafiel

MATADERO.—TELEF. 6096

El rendez-vous de la juventud santiaguina. Se recomienda por lo exquisito, fresco y variado de los artículos que ofrece; por el esmero en el servicio y lo módico de sus precios.

Se reciben órdenes para banquetes.

SALONES especiales para familias.

4469-10-f

Mueblería VIENESA

Avisa a su distinguida clientela y al público, que se trasladó a la calle de

SAN DIEGO NUMS. 262 Y 264

en donde vende toda clase de muebles con grandes facilidades de pago.

CASILLA 2635

4518-11-f

Compramos Fundos

ENTRE OTRAS HEMOS RECIBIDO LAS SIGUIENTES ORDENES DE COMPRA DE FUNDOS EN LAS ZONAS QUE SE INDICAN:

FUNDO extenso de costa en Aconcagua, Valparaíso o Santiago, a propósito para OVEJERIAS, de 100 a.	£ 110,000
FUNDO de 350 cuadras regadas, bien empastadas con buenas casas de habitación, hasta Curicó.	$ 1.200,000.00
FUNDO de 300 a 500 cuadras regadas y rulos, para crianzas, de Santiago a Talca. . .	1,100,000.00
FUNDO de rulo, de 3 a 6,000 cuadras, hasta Chillán, que sea adecuado para siembras y crianzas.	800,000.00
FUNDO extenso, de costa, exclusivamente en Colchagua, para crianza de ovejunos. . . .	800,000.00
FUNDO de 80 a 150 cuadras regadas, cerca de Santiago, para lechería, se prefiere alfalfado, hasta.	750,000.00
FUNDO o CHACRA cuya explotación principal sea de viña, en Santiago, Valparaíso o Aconcagua, cerca de Estación, hasta. .	700,000.00
FUNDO de 10 a 200 cuadras regadas, con 1,000 o más de cerros, entre Santiago y Talca	650,000.00
FUNDO de 150 a 300 cuadras, de buenas tierras, regadas de preferencia por los ríos Cachapoal o Tinguiririca, hasta.	600,000.00
FUNDO de 200 cuadras más o menos, de buenas tierras regadas, entre Santiago y Rancagua.	600,000.00
FUNDO de 8 a 10,000 hectáreas en la costa, entre los ríos Maule e Imperial, para crianzas, indispensable que deslinde con el mar.	600,000.00
FUNDO de riego y rulo, para siembras y crianzas, de preferencia en el ramal de San Clemente.	300,000.00
FUNDO de rulo con pequeña extensión regada o susceptible de regarse, en Talca o Linares.	150,000.00
FUNDO de 1,000 cuadras más o menos, de rulo, para ovejerías, en el departamento de Melipilla.	150,000.00
FUNDO chico o CHACRA en la zona de Rancagua, cerca de la ciudad o Estación de los FF CC.	100,000.00
FUNDO de rulo, en cualquier situación, prefiriendose Melipilla o Casablanca, que sea susceptible de riego por canal o medios mecánicos.	100,000.00
FUNDO de 200 a 400 cuadras regadas, en el departamento de Melipilla, se desean suelos baratos, pobres pero adecuados para plantaciones.	

A los propietarios que deseen confiarnos sus órdenes, les agradeceremos pasen a imponerse de estos pedidos, a nuestro

DEPARTAMENTO DE FUNDOS

Freudenburg & Balmaceda

330 Morandé - SANTIAGO - Casilla 2169

4177-9-f

CRETONA ESTAMPADA

de fantasía, muy lindo dibujo, acabamos de recibir.

MOLETON DE LANA

rica clase, especial para refajos, ropa de niños y capas de guaguas.

Encontrará Ud. donde

MOLETTO Hnos.

CATEDRAL 2202, ESQ. MATURANA

4159-12-f

Muebles

CON GRANDES FACILIDADES DE PAGO VENDE

la Mueblería

LA REPUBLICA

Entrega inmediata.

BANDERA 831 — CASILLA 3708

4508-10-f

PASTO

PRIMER CORTE

Compro hasta tres mil quintales.

CASILLA 1000

4478-9-f

Chalet recién construido

VENDO O ARRIENDO

Con sólo $ 5,000 al contado, $ 5,000 anuales durante 3 años, y mensualidades de $ 240 durante 10 años, puede adquirirse esta propiedad de magnífica construcción, a cuadra y media de calle Vergara y con las siguientes comodidades:

Primer piso: Salón, escritorio, comedor, hall, galería vidrio, toilette, cocina, despensa, gallinero, leñera, parrón pavimentado, jardines, etc.

Segundo piso: 4 dormitorios, 1 toilette, 2 piezas servicio, etc.

Instalaciones de alcantarillado, luz eléctrica y gas.

Tratar con su dueño

BENAVENTE 696

4476-15-f

PELETERIA BLANCO ENCALADA

Teléfono Inglés 22 Parque = Blanco Encalada 1617 = Frente Escuela Militar

REALIZACION COMPLETA DE TODA NUESTRA GRAN EXISTENCIA DE CAPAS Y PIELES FINAS

Aprovechen esta única ocasión de la temporada de adquirir a bajos precios y por mensualidades.

EL VIAJE DE LA FLOTILLA DE SUMERGIBLES

Fondeados en Hampton Roads.--El Hotel Chamberlín.

Hermosas mujeres, hermoso baño y hermoso baile

TRANSPLANTEMOS

Las predicciones del mal tiempo retrazan la partida

(De nuestro Corresponsal en viaje)

Nos hemos visto obligados a permanecer ocho días en el puerto Roads, debido al continuo mal tiempo. Las veces que hemos bajado a tierra, hemos pasado largas horas en el magnífico Hotel Chamberlín, centro obligado y balneario de primer orden, en donde centenares de personas vienen a pasar, tanto en invierno como en verano, la vida ociosa que trae generalmente consigo el dinero.

Nos hemos entretenido más de una vez, en examinar las toilettes de las mujeres. Nos hemos alargado en conversaciones que por regla general, van a parar a comparaciones entre las cosas de aquí y las de nuestro país. Todos hemos ambicionado, principalmente para nuestros balnearios, algo de este bien entendido confort, de esta bien entendida libertad, de este "savoir vivre", característico a los centros de recreo de los Estados Unidos y hemos tenido que acordarnos de Viña del Mar, de Cartagena, de Pichilemu y de otros sitios hermosos. Debemos sonreírnos, sin embargo, al recordar aquí, sentados en la magnífica terraza del Chamberlín, sobre todo al segundo de estos sitios de veraneo, a Cartagena, en donde todavía, en ocasiones solemnes, se acarrea el agua para los más primordiales usos domésticos, a lomo de burros; en donde cuando sopla demasiado el viento sur, los callejones sin pavimento se vuelven huracanes de papeles, de polvo y de otros desperdicios que revolotean en torno de los desventurados veraneantes; en donde, desvencijados carruajes, arrastrados por jamelgos no menos desvencijados, trepan cuestas al azote despiadado del familiar auriga a la chilena...

"Pero", alega más de alguien, indulgente con las cosas de Chile, es que Cartagena se está formando, desde luego ya se ha logrado tener agua en abundancia... ya se han plantado árboles, ya hay luz eléctrica, y por el estilo, ya se va logrando implantar todas esas cosas que se llaman el progreso". Recordamos un veraneo de ahora quince años, nuestra propia convalecencia de un tifus y ponemos esto al lado de nuestra última estada en aquel lugar hace dos años. Anotamos solamente en abono del balneario santiaguino, el incremento en la edificación más desordenada, del peor gusto y de ninguna seguridad. Anotamos en el "haber" del balneario santiaguino, la persistencia de la vida pequeña, unilateral y monótona por excelencia!

Pero, el Hotel Chamberlín, nos hace olvidar nuevamente la lejana y raquítica visión del lugar de veraneo más vecino a la capital de Chile, poniéndonos por delante, nuevas y nuevas comodidades.

Está edificado sobre un pequeño cabo que lleva el evocativo nombre de "Old Point Confort", y es bien cierto que las horas pasan, perezosamente, en una atmósfera de independencia, y de agrado, desconocida, para aquellos que hemos visto de cerca el modo de ser nacional. Dicen que jamás ha existido en este país, esa enfermedad, (crónica entre nosotros), de la preocupación hacia lo que hacen nuestros prójimos, la habladuría sobre lo que han hecho, o sobre lo que han de hacer...

Aquí, la "eficiencia", esa palabra, que en un principio nos sonara hasta a poco castiza, se ha elevado hasta el terreno del propio bienestar; y así, podemos decir, que en todos los sitios donde el yanqui se recrea, todo el mundo goza de la vida "eficientemente".

Para contener la enorme concurrencia, la planta baja del gran Hotel Chamberlín, posee numerosos y extensos salones y se abre en una amplísima terraza que da al mar o mejor dicho, al río Saint James. En la parte central del edificio, ábrese un gran salón de baile, el cual se halla comunicado por una parte, con un comedor monumental, y por otra, con una hermosa piscina de natación. Esta última se ha denominado el **Natatorium** evocando quizá si con esta clásica expresión, el abolengo de tal refinamiento.

Y hay salas de juego, de esgrima, de billar, gimnasios y, en fin, cuanto se quiera soñar. Dentro de este ambiente, congestionado de confort, y en que la calefacción, desconocida en nuestro país, lo invade todo, hasta la piscina misma, vienen a vivir de continuo no menos de diez mil personas.

Hampton Roads es un sitio de recreo de menor importancia, destinado sobre todo a náuticos y militares.

El baño y el baile, hé aquí las dos cosas esenciales, sin las cuales la gente de este país no podría vivir. Hemos tenido oportunidades mil, de visitar las playas el verano pasado. Nos hemos espantado al ver millares y millares de personas sumergiéndose en el agua. Nos hemos espantado en un principio ante la promiscuidad. Hoy, sin embargo, comprendemos el espíritu sano de los habitantes de este país y aplaudimos esta clase de iniciativas. Los hombres y las mujeres se bañan juntos, se ríen juntos, y son siempre good friends.

La moralidad pública, comprende aquí otras cosas de mayor trascendencia y para controlarlas está la policía y el respeto absoluto hacia los representantes de la autoridad. Esta última es inflexible. Para facilitarle la acción moralizadora, más de treinta Estados han sido declarados "dry" o sea secos; es decir, más del ochenta por ciento de la población total de los Estados Unidos no puede ni debe beber.

Las penas por la infracción de estas leyes son tan severas, que hemos visto casos en que se ha condenado a cinco años de prisión, al fabricante clandestino y a otro tanto al consumidor sorprendido.

La abstinencia, el baño, los ejercicios físicos, el baile y la difusión intelectual, desarrollada por medios simples, tales como el cinematógrafo, están acelerando la obra de civilización, que engrandece cada día más y más este enorme país.

El Hotel Chamberlín, junto con todo el Estado de Virginia, es también "dry". Esto no impide que la gente se divierta, porque aquí, **la alegría**, no se halla vinculada como en "**otros pueblos**" a la bebida.

La gran piscina de natación, comienza a llenarse a media tarde, hora en que van desapareciendo del salón de baile, las parejas, para ir a aderezarse a los departamentos especiales. Para el sexo bello, estos sitios se llaman Ladies Room. Un americano de buen humor, parodiando el nombre de una conocida región del frente anglo-francés, en que es fama que ningún hombre jamás penetra, ha llamado a este sitio con mucho esprit, el **No mans land**.

Aderezadas con cierta fría coquetería, vestidas de trajes de baño, a la última moda franco-yanqui, reaparecen luego, por diferentes puertas, las girls y los boys, ante los ojos de los no bañistas, que han tomado asiento en torno de las mesas de un espléndido hall anexo a la piscina; desde aquí presencian el grato espectáculo de ver sumergirse, y nadar en la poza aporcelanada, cristalina y tibia, a los gallardos mozos y a sus rozagantes compañeras.

En la indumentaria, las jóvenes americanas, usan indefectiblemente medias de seda negra, que les llegan hasta medio muslo y gorras sencillas, pero elegantes, de colores armónicos, a veces ornamentadas con florecillas artificiales hechas de goma. Los albos brazos y el albo escote, lúcense siempre al natural y los trajes de diferentes cortes, van siempre ceñidos.

Recordamos, sin poderlo evitar, otra vez los balnearios chilenos; recordamos la sarta de bañistas que tiritan y vociferan, tomados de un cable; recordamos las indumentarias femeninas de sarga azul, ribeteadas de rojo y los desgraciados gorros de hule amarillo. Pensamos en el verdadero triunfo estético que significa el hecho de llevar las escrupulosidades de la moda, al traje de baño y volvemos a desear algo más para las hermosas playas de Chile.

A una hora dada, termina el baño y bañistas, hombres y mujeres desaparecen de nuevo. Las últimas salen poco después de **No mans land**, ataviadas de seda, con zapatos rebajados de idem, escotadas y otra vez con los brazos al desnudo, pero ahora, envueltos levemente bajo finas mangas de gasa.

Así van al comedor, acompañadas de sus inseparables boys, porque en el Hotel Chamberlín casi todos los hombres visten en la actualidad uniformes navales o militares. La guerra obliga.

La comida a gran orquesta y a grandes o pequeñas raciones de agua con hielo, de naranjadas o de bebidas ad-hoc, termina y viene otra vez el baile. Muchas veces entre plato y plato, levántanse parejas arrastradas por los acordes irresistibles de un cadencioso vals, de un fox trot, o de un one step.

A la entrada del gran salón de baile léese un anuncio que dice así: "Se ruega a las señoras entrar a este recinto sin sombrero: a los hombres, de uniforme o de "evening-dress". Esta medida simple contribuye nuevamente a realzar el aspecto estético del movible conjunto. Las pecheras blancas de los civiles, muévense en todas direcciones al compás de la danza; los brazos albos de las mujeres alárganse sobre los hombros o las chaquetas color kaki de los boys o sobre las obscuras casacas de los marinos y marineros; porque olvidábamos, en Estados Unidos, estos últimos, también son gente decente.

Una democracia bien entendida, ha unido a todos los hombres que han de sacrificarse en bien del país. Vénse, en consecuencia, entremezclados, en un verdadero bosque de cuerpos y de piernas que se mueven rítmicamente, las lustrosas y amarillentas polainas de los militares, los campanudos pantalones de los marineros, los rectos y negros pantalones del frac de los civiles, con los piecesitos femeninos, que apenas tocan el pulido suelo. El baile es sin duda en este país la mitad del "joy of living".

De aquí que miles de autores musicales lucren y a veces se enriquezcan con la creación de un nuevo Fox Trot o de algo por el estilo. Hemos conocido a uno de estos individuos, quien percibía un tanto bastante subido por cada nota que ponía sobre la pauta... Las **obras de arte**... se remuneran así en el país de las posibilidades ilimitadas.

De aquí, además, que las orquestas, las marimbas, y cuanto produzca ruidos o murmullos acompasados, se afanen cada día en presentar novedades, que trascienden luego e inundan todos los "recreation spots" de la Unión y, por ende, todos los hoteles.

El tango ha muerto. La voluptuosidad fina de esta danza, no se adapta a lo que los americanos llaman un "party" o sea un momento de espansión. Sólo se le logra escuchar chez Senprini, en Nueva York. Allí parece defenderse en su postrer reducto: allí los latino-americanos reúnense cotidianamente, para evocar el recuerdo de las patrias del sur y el buen dueño de casa, que es un italiano muy chico y muy rubio, deleita todavía a su entusiasta clientela, dándole noche a noche y aún durante las comidas, el popular y simpático baile argentino, dentro de un sucucho, que más parece fonda de gente peligrosa que cabaret a la neoyorquina.

Fuera del Hotel Chamberlín, bien poco queda que ver en Hampton Roads. Al decir esto, debemos especificar, porque este lugar es una fuerte base naval y militar y no debemos ni podríamos entrar en detalles sobre cosas que la guerra veda.

Los pueblos vecinos a New Port News, de Nortfolk y otros, ofrecen sólo verdaderos atractivos a los que se interesan por las cosas del comercio o de la industria, siendo el último sitio uno de los más poderosos centros carboneros de los Estados Unidos. El cónsul de Chile en dicha ciudad, nos mostraba datos reveladores sobre el extraordinario incremento en la exportación de dicho combustible para Chile. "Resulta más barato, llevarlo de aquí a Iquique o Antofagasta", nos decía, "que comprárselo a las minas de Lota o Coronel".

'Ultimamente una serie de barcas francesas, que hacían la carrera a Europa, han resuelto ir a Chile llevando carbón de Nortfolk, para regresar, sin temores de ser torpedeadas y cargadas de salitre. Prestan así un precioso auxilio a la causa de los aliados, haciendo a la vez el más grande de los negocios.

Hemos tenido tiempo en demasía para ver todo cuanto hay que ver en los alrededores del Hotel Chamberlín, porque los pronósticos sobre el mal tiempo persisten.

El Domingo siete de Abril, la oficina inalámbrica de Arlington, lanza buenos augurios y el jefe de la flotilla resuelve el zarpe, que se verifica al mediodía.

Siete horas más tarde, sin embargo, la flotilla vuelve al norte para recalar en la desembocadura del río Saint James. Al pasar "a la cuadra" del Faro Henry, observáronse señales y más tarde un radiotelegrama extraordinario de Arlington, anunció otra vez malos tiempos en todo el Atlántico Sur.

Fondeados en la bahía de Chesapeack, hemos permanecido esperando que pase el anunciado temporal. Las precauciones se toman más que nada por los seis submarinos que nos acompañan. Si alguno de ellos, a causa del mal tiempo se viera obligado a segregarse del convoy, correría inminente riesgo de ser torpedeado o cañoneado por cualquier buque de las patrullas americanas, cuya consigna es inapelable.

Al atardecer de ese día, los ocho buques se hallaban fondeados y el almirante se paseaba solo por la toldilla de popa del buque insignia. Los submarinos hánse ido a refugiar del posible ventarrón muy cerca de la costa y desde lejos semejan una bandada de patos que hubieran ido a buscar refugio en la noche.

El "Angamos" ha fondeado lejos del "Chacabuco". Se va poniendo el sol. Multitud de gaviotas revolotean tras de la popa del crucero. En el silencio, llega hasta nuestros oídos un aire musical bien conocido en este país; trae consigo cierta dolorosa sentimentalidad que casi nos pone tristes.

ARS.

Charleston, Abril de 1918.

"Relieves nativos"

Libro póstumo de don Pedro Pablo Figueroa

Pronunciar hoy entre las nuevas generaciones el nombre de don Pedro Pablo Figueroa es apenas poco más que evocar el conocido **"Diccionario Biográfico"**. Triste pereza intelectual de la mocedad. Porque no basta que los jóvenes sepamos tan sólo de esa obra útil, extensa y prolija que, cada vez que la interrogamos sobre el pasado nacional y sus pro-hombres, nos responde con justeza y generosidad; precisa que conozcamos además otras facetas más resplandecientes de la personalidad de don Pedro Pablo Figueroa, que conozcamos algo siquiera de aquel corazón siempre conmovido ante las excelencias de **nuestra raza** original.

El Arauco legendario y heroico, sus glorias y su idiosincrasia fueron para el publicista un culto.

Hoy lo sabrán muchos. Es menester congratularse. Raúl Figueroa, el talentoso dibujante, hijo mayor de don Pedro Pablo, cumple su deber de hijo publicando en un volumen primorosamente ilustrado por su lápiz, por el de Fortuny y por el de Subercaseaux, un haz de trabajos que nos muestran al malogrado escritor, corazón adentro, en su aspecto artístico y en su caracter de sabio americanista.

El volumen resulta un conjunto armónico: primero, la apreciación comparativa y científica de los araucanos frente a las demás razas de América; luego, algunas de sus leyendas y algunos de sus tipos selectos.

"No se estudian—nos dice el autor con verdad en su primer trabajo del libro— ni se definen, por los que disfrutan de los goces de la civilización, los dolores infinitos de los desheredados que viven en el seno de la naturaleza. En el espíritu, en el pensamiento y en la vida silenciosa de la raza de Arauco, se genera y se continúa elaborando, muda y misteriosa, en fragmentos de idealidad, la epopeya que durante tres siglos le diera individualidad histórica". Y en seguida, tras una exposición vigorosa, sintética y exacta de la situación del araucano actual, de sus antecedentes y sus promesas, protesta el patriota contra la indiferencia del civilizado. Si en medio trabajo nos impone el señor Figueroa de su vasta erudición de americanista, en el otro medio nos comunica el amor a ese indio fuerte, y nos lo comunica por llamaradas de su alma tremolante. Al concluir de leer este sólido trozo, deseamos ya oponernos tenaz y encendidamente a cierta tendencia del día, por desgracia con no pocos representantes, que lleva como triste lema esta ingratitud de hombres descastados: "El mejor indio es el indio muerto".

Pero si respetamos la solidez del americanista y su nobilísimo corazón en el trabajo aludido ya, en los siguientes vivimos el encanto de las bellas leyendas y recibimos ejemplos redivivos del temple de los araucanos.

La bella boroana Malleca queda, con sus amores y sus heroísmos, con sus caciques indomables y sus indios astutos, para siempre en nuestra memoria. Hemos de sentir, cada vez que peregrinemos por los campos de Cañete, que "el espíritu de Malleca vaga, lloroso y dolorido, repitiendo ayes de angustia infinita, sobre las aguas de los ríos, en las brisas de los bosques y en los rumores de las selvas araucanas".

"Juan Pinolevi, "El nuevo Lautaro", tipo en el cual don Pedro Pablo Figueroa cristalizó rotunda y vigorosamente la irreductible alma de la raza, su amor a la tierra, su hombría y su caballerosidad, nos recordará que una herencia de alta fiereza responderá en nosotros cuando necesitemos portarnos fuertes. Y por último, la silueta soñadora de Kalbum, el poeta vagabundo, tierno y selvático, triste y épico, cierra el volumen completándolo.

"Relieves Nativos" se llama este libro, y con razón.

Está precedido, además, de un vibrante prólogo de Víctor Domingo Silva, en el cual nos cuenta el poeta muy hermosos rasgos personales de ese gran corazón, de ese vivo y fecundo cerebro, de ese gran chileno que se llamó don Pedro Pablo Figueroa.

EDUARDO BARRIOS.

HACIA EL ORIENTE

(VIA OCCIDENTE)

ALTA MAR

(De nuestro corresponsal especial)

¡Quién nos hubiera dicho cuando, (no se cumple aún el año), regresábamos al país, que tan pronto estaríamos de nuevo sobre las cuatro tablas, con rumbo a lejanas tierras!

La impresión al dejar el terruño, familia y amistades, es idéntica. . . sólo que esta vez no brillan tan azules el cielo ni las aguas. . .

El "Kiyo Maru", es un gran vapor de carga de 17,500 toneladas, con relativa comodidad para las mercancías, pero muy escasas para los pasajeros. Lo que sí abunda, a lo menos en estas latitudes, es aire fresco a discreción y bastante espacio sobre cubierta para aprovecharlo. La tripulación debe alcanzar a unos 150 individuos con oficialidad proporcionada. Pero mentiríamos si pretendiéramos haber visto más de una veintena. ¿Cómo viven, qué hacen? Todavía no podríamos decirlo. Parece que parte de su obligación consistiese en hacerse invisible.

Se abre una puerta, y una sombra se desliza de proa a popa, al trote, ratonil, balanceando sobre la vara al hombro sendos tarros de agua.

La operación se repite una y otra vez, durante todo el día y parte de la noche.

¿Qué pretenden? ¿Será que estudian la manera de apresurar el andar de la nave retirando agua de proa, como quien quita obstáculos del camino?. . . ya lo sabremos.

Los oficiales, diz que pasan de veinte. Nos consta que son por lo menos tres: uno gordo, uno flaco, y uno viejo. Pero como hemos tropezado casi a la vez y en distintos puntos con el viejo, con el flaco y con el gordo, nos asalta la sospecha de que existan varios ejemplares de cada uno.

El que más nos interesa es el capitán, que ha sabido hacerse invisible hasta el momento. Nos dicen que es un personaje importantísimo, inabordable y casi sagrado, y esto basta para que hagamos un **tour force y lo intervinemos** al primer descuido.

Una de las pocas cosas que no son misteriosas en este barco, la única, talvez, que se hace a plena luz, y a vista y paciencia del público, es la comida. La cocina, sirve exclusivamente para la cocción de las materias primas; pero desde la preparación de dichas materias primas para la olla, hasta la mezcla en sabias proporciones, aliño y embarque para los comedores, todo se hace en cubierta.

No creemos que esto se haga por falta de espacio o de consideración, para el público. Creemos, por el contrario, que hay para ello dos razones fundamentales y de peso, moral la una y económico-material la otra.

Creemos que este público cocinar obedece al deseo de demostrar fehacientemente a los ignorantes y meticulosos viajeros, que el ratón no entra bajo ningún concepto en el número de las materias primas indispensables para preparar la comida. Creemos, además, que, saturados los pasajeros del perfume y de la vista de las viandas, de la mañana a la noche, deben sufrir una especie de prealimentación naso-viso-epidermática destinada a disminuir el apetito y por ende el consumo a las horas de comida.

Los oficiales no honran nuestra mesa. Sus delicados paladares no soportan carnes, salsas, grasas, sal y otras especies. Minutos antes de servirse nuestras comidas, vemos desfilar hacia la cámara de oficiales grandes bandejas pobladas de fuentecillas minúsculas que contienen pescado crudo en tajadas muy delgadas, sardinas saladas envueltas en algas marinas y atadas coquetonamente con lazos de fibra, arroz seco y sin sal, gruesos rizomas en trozos pequeños, raicillas cocidas y otras delicadezas, y té a todo pasto, sin azúcar ni leche, como es de rigor. . .

Saito, el camarero que nos ha deparado la suerte, es un chinito de porcelana, que viste ropa blanca y sonrisa permanente. Nos ha dicho, más tarde, que es un joven **sammray**, y que su padre murió peleando como un héroe en la Manchuria. Se lo creemos **buschi-no-ichi-gon**. (Bajo la palabra de caballero).

Al traernos el café por la mañana, le hemos saludado con un cariñoso **"Ojaio-gozai masu"** que tuvo la virtud de hacerle soltar la taza y bañarnos con el hirviente contenido.

Sus delgados labios se plegaron luciendo doble hilera de perlas en la más sorprendida y sonriente de las sonrisas, respondiéndonos algo que seguramente merecería nuestros agradecimientos.

Naturalmente le contestamos con un elegante "Makotoni Arigatay", que llevó su sorpresa al colmo en fuerza de un corte clásico.

A una larga frase, seguramente muy laudatoria de nuestras dotes lingüísticas y de la que sólo pescamos las palbras "Nipon-ñi", (idioma japonés), escabullimos la respuesta, con una hipocresía perfectamente oriental y poética, diciéndole:

"Nipon-ñi, Kireyno hanno", el idioma japonés es una hermosa flor y. . . agotado el microscópico vocabulario, continuamos en una jerga indescriptible con pretensiones de armonía imitativa que, naturalmente, no entendió el pobre Saito. Hubimos de explicarle, en inglés, que nuestro conocimiento del japonés no pasa de unas pocas frases, lo demás era... malayo.

Afortunadamente, Saito no conoce el malayo, y se hace lenguas ponderando ante dos compatriotas suyos, que llevan el camarote vecino (y que tampoco saben malayo), la sabiduría, prudencia y demás virtudes de un servidor. . .

Saito está ganado. Saito nos sirve paternalmente. Saito nos prepara el baño en la tina brevísima y profunda y nos informa. . .

Ese japonés chiquito, delgado y ágil, como un mono, el del traje de seda cruda, calcetines violetas y zapatillas de charol, es comerciante. Ha ganado mucho dinero; pero sólo habla de oídas, no conoce la gramática como Saito, que la ha estudiado de punta a cabo. No nos dejaremos, pues, guiar por tan inconciente maestro, sino que recurriremos a él en nuestras dudas lingüísticas. . .

Aquel otro japonés enorme, de rostro protuberante, que parece haber sido formado por chicos arrojando puñados de arcilla amarillenta contra una tabla, es un personaje eminente. En el Japón es **cirujano**.

En Chile no se conoce esta profesión a secas. Nosotros tenemos médicos-cirujanos, cirujanos dentistas y hasta cirujanos-pedícuros; pero cirujanos solos, no. Preguntamos, pues, a Saito, cuál es la especialidad de este cirujano célebre, qué hace. . .

Saito, con los ojos chispeantes de entusiasmo, y esforzando su escaso vocabulario inglés, nos explica que Mr. Yoda hace rifles, cañones y balas. . .

O Saito no comprende bien el inglés o es el más refinado de los ironistas.

FELICO

En el mar, Abril 6 de 1918.

La autonomia de nuestra Universidad

Uno de los ideales por los cuales ha batallado siempre la intelectualidad chilena es el de la autonomía de la Universidad. Hoy, como ayer, nuestra Universidad se debate en la impotencia de desarrollar su acción cultural y de tomar parte en la solución de los grandes problemas nacionales, por medio de diversos organismos de estudio: laboratorios científicos, seminarios, etc., por falta de independencia económica y corporativa.

Gracias a la autonomía de que gozan las Universidades en otros países, pueden ser el alma de la nación y las impulsoras de su progreso y bienestar. En todas las universidades europeas y especialmente en las alemanas, en las cátedras de mayor importancia se han organizado seminarios, que son verdaderos laboratorios científicos con personal bien rentado y bien preparado, que se dedica al estudio y solución de los problemas nacionales del presente y del porvenir, ya sean de orden industrial, comercial o puramente económico social; las soluciones que de esos seminarios salen, sirven de base a los gobiernos para implantar reformas y para adoptar medidas legislativas de todo orden, que redundan directamente en beneficio de la nación y contribuyen a su progreso. Tal es el papel que el profesor Altamira y Mr. Rowe nos dijieron desempeñan las universidades españolas y norteamericanas.

Entre nosotros, nada de esto ha podido hacerse por falta de autonomía de nuestra Universidad, aún más hemos visto con vergüenza que al tratarse en el presupuesto de Instrucción Pública de una pequeña partida para el mantenimiento del único seminario que tenemos: el de Ciencias Económicas y Sociales, un senador conservador se opuso al incremento de dicha partida porque ignoraba lo que significa este organismo universitario; en Argentina al similar se le asigna en el presupuesto la suma de **cuatrocientos mil nacionales**.

Los elementos enemigos de nuestra Universidad, en especial los órganos de la buena prensa, vienen repitiendo en los más variados tonos y formas, desde hace años, que nuestra Universidad pertenece al tipo de aquellos institutos que creó Napoleón I en Francia, más de un siglo atrás, cuya principal característica consiste en crear pura y exclusivamente profesionales, que debido a esta circunstancia la Universidad se ha petrificado dejando pasar la corriente siempre creciente del progreso; pero jamás han dicho que esto se debe a la falta de autonomía de la Universidad.

Es indispensable que se capacite a la Universidad para que tenga una vida más activa, más en armonía con las necesidades vitales de la Nación, para que haga estudios de los diversos problemas nacionales que con el caracter de urgentes requieren una pronta solución, es necesario que por medio de la enseñanza y de los estudios que ella haga se oriente al Gobierno y al país en muchos problemas de transcendencia nacional; falta muy especialmente entre nosotros un criterio económico mejor formado, lo que puede conseguirse si los estudios tienen como complemento de su base científica y teórica una orientación práctica y nacional.

Es de urgencia, finalmente, que la Universidad tenga autonomía para que evolucione con la Nación misma y contribuya en especial a la solución de las cuestiones económico-sociales del día y las que se plantearán en el porvenir.

MOISES POBLETE TRONCOSO

Un solo hombre que tiene ahogado al alcoholismo

El alcohol está agarrado por la garganta. El trabajo enorme de un solo hombre. —Por Rogelio Tolson, Ingeniero del Ministerio de Justicia.

Un yankee visitó Inglaterra y se quedó espantado al ver que el alcoholismo había sido "estrangulado" y exclamó: "Esto sí que es una maravilla: han quedado ustedes con el licor pero no se emborrachan como antes. ¿Quién ha hecho ésto?" Es el trabajo de un sportman, contestaron.

El lector estará impaciente por saber quién es. Esperemos un poco.

Donde hubo cien ebrios, ahora hay veinticinco. El sportman tenía una idea muy práctica de las dificultades, de los abusos y del ridículo al imaginarse un país peleando contra alemanes, austriacos y el alcohol. De los tres enemigos, el más temible y feroz era el alcohol, según las ideas expresadas por el premier Lloyd George; quien dijo: "Trabajadores borrachos, trenes y vapores atrasados, falta de municiones y comestibles; ropa y armas. Los soldados partían al frente bebiendo sus copas, protegidos por un Parlamento complaciente, que no quiso combatir el mal de una manera eficaz."

Se resolvió por fin entregarlo todo a una Junta de Control compuesta de fabricantes del mismo licor; algunos representantes de los mismos trabajadores y otros anti-alcohólicos. Iniciaron sin demora sus labores y de la noche a la mañana aparecieron en los frentes de cada cantina y restauranes cuatro enormes letras: D-O-R-A y abajo la firma del presidente del Control, el sportman.

Estas letras significaban algo que se refería a la defensa del país.

Las quejas eran innumerables y feroces, pero inútiles. El gran sportman permaneció más firme que un roble.

Debemos recordar que este trabajo se hizo en un país que había lanzado millares de actas y reglamentos en contra del consumo del alcohol y del ebrio, pero sin ningún valor. Por doscientos años el vicio fué general entre pobres y ricos y durante el gobierno de la Reina Victoria, el país fué considerado como de grandes tomadores. No hay por qué ocultar la verdad.

No hubo negocio en ese tiempo que no se llevara a cabo acompañado con el trago.

Todo está cambiado hoy día. Las cantinas y tabernas están abiertas cinco y media horas en lugar de diecisiete como antes. Las copas, en vez de saludo, han pasado de moda; cada uno paga su consumo; no hay convidados. Los efectos de todo este cambio se pueden ver por estas proporciones:

Antes había cien casos de ebriedad, hoy día veinticinco. Cien muertos por el alcohol, hoy cincuenta. Cien con delirium tremens, hoy veinte.

El sportman ha conseguido su objeto; ha establecido setecientas cantinas cerca de las fábricas, en cuyo lugar los trabajadores pueden comer barato y bueno. Estos negocios están abiertos noche y día.

Nadie piensa que pueda volverse al antiguo régimen después de la guerra.

Un gran problema de trescientos años se resolvió por el gran sportman Lord Davermon.

¿Habrá algún sportman en nuestro país? Lo necesitamos con urgencia.

ROGELIO TOLSON.

Entrevista con el nuevo Presidente

DE LA FEDERACION DE ESTUDIANTES

"CONTINUAREMOS SIN DESMAYOS LA LABOR INICIADA, ALLEGANDO A ELLA TODAS LAS NUEVAS Y BUENAS IDEAS QUE TENGAMOS O SE NOS SUGIERAN"

LA EDUCACION E INSTRUCCION DEL PUEBLO

IMPORTANCIA DEL DESARROLLO DE LOS DEPORTES ENTRE LOS UNIVERSITARIOS

"LA UNIVERSIDAD DE CHILE DEBE SER EL CRISOL EN QUE SE FUNDAN LAS ACTIVIDADES DE TODOS NUESTROS CONCIUDADANOS Y DE DONDE SALGA COMO RESULTANTE EL PROGRESO DEL PAIS"

Oportunamente dimos cuenta de que había sido elegido presidente de la Federación de Estudiantes de Chile el señor Santiago Labarca L., joven ingeniero recién recibido, a quien adornan relevantes condiciones que le hacen especialmente apto para ocupar aquel cargo.

Con el fin de dar a conocer los propósitos de trabajo del nuevo presidente y el estado de ciertos importantes proyectos que desde hace largo tiempo acaricia la esforzada institución nos dirigimos ayer a conversar con el señor Labarca.

Lo encontramos atareado, en la sala de sesiones del Club de Estudiantes, imponiéndose de todas las obligaciones inherentes al puesto que ha entrado a ocupar. Una vez que hubo accedido a concedernos una entrevista, le dijimos:

—¿Qué nuevos rumbos generales piensa imprimirle a la marcha de la Federación?

—En realidad, nos contestó, no creo que se pueda imprimirle nuevos rumbos a una institución como la nuestra, que cuenta con una ya larga historia de trabajo, de esforzadas campañas y de triunfos que son sobradamente conocidos y que le han fijado en forma bien clara la segura marcha que ha de seguir a través del tiempo. En este sentido todos mis antecesores han realizado una hermosa labor, especialmente Carlos Gutiérrez Urrutia, que durante estos últimos años dirigió a la Federación con tal altura de miras y firmeza de propósitos que después de su presidencia, puede decirse que ha quedado para siempre definido el campo de nuestra vasta acción e interminable labor.

Nuestra tarea, ahora, será continuar sin desmayos la labor iniciada, allegando a ella todas las nuevas y buenas ideas que tengamos o se nos sugieran.

A este respecto, debo decirles que uno de los principales deseos del actual Directorio, es propender al desarrollo de la cultura personal interna de cada uno de nuestros asociados, porque de este modo se conseguirá que cada individuo tenga un concepto integral de la vida pudiendo así poner sus acciones de acuerdo con tal concepto. Esto es en cuanto la acción interna, que la Federación hará en bien de sí misma y de sus asociados.

—¿Y de su acción social exterior, qué puede decirnos?

—Que trataremos de seguir avanzando hacia nuestros conocidos ideales de mayor igualdad, de bien entendida libertad, de amplia justicia y verdadero bienestar sociales.

Contestando, puedo decirles que la más grata de nuestras tareas sociales seguirá siendo la de defender los derechos del obrero y tratar de educarlo e instruirlo. En esto pondremos, como siempre, todo el esfuerzo de que seamos capaces.

Eje de tal acción será la Universidad Popular Lastarria, que desde Abril de este año está funcionando con el más halagador de los éxitos. Para ello se tratará de que vaya ensanchando su campo de acción con toda la rapidez que sea posible.

Emprenderá la Universidad Popular una investigación acerca de la clase obrera en Chile y las reformas que en su concepto sean las más adecuadas para conseguir la elevación moral e intelectual de dicha clase obrera.

Las escuelas primarias nocturnas que desde hace largos años sostiene la Federación y los Centros, seguirán funcionando con la novedad de que sus rumbos educacionales estarán supervigilados por la Universidad Lastarria. Con esto marcharán todas las escuelas de acuerdo en sus programas de estudio.

Anexas también a la misma Universidad funcionarán las comisiones de defensa jurídica, de peritajes obreros y de asistencia médica cuya labor silenciosa es en extremo útil y benéfica.

En una palabra, trataremos de que la Universidad Popular sea el núcleo de toda la acción social de la Federación, así como los Centros de las diversas facultades lo son de la acción interna estudiantil.

—Quisiéramos saber algo de la vida estudiantil íntima que se hace entre los federados y de los medios de que se vale la Federación para hacer que nazca entre ellos un verdadero compañerismo.

—En general, entre los estudiantes sigue siendo poco intensa esa alegre y bulliciosa vida de gremio que se hace en otros países entre los jóvenes universitarios. Sin embargo, hay que reconocer que en estos últimos años se ha hecho un saludable y feliz esfuerzo en este sentido. Durante las presidencias de Vigorena y Gutiérrez se efectuaron numerosas comidas, paseos, bailes y campeonatos atléticos estudiantiles, que aún se recuerdan con especial simpatía. Nosotros trataremos de que se sigan estas sanas prácticas sociales. Es necesario que los muchachos se rían más, se conozcan más y se aprecien más entre ellos. Así querrán también más a la Federación y a la Universidad.

A este último respecto haremos una propaganda intensa en lo posible: quisiéramos que en nuestro país se mirara a la Universidad con el amor y gratitud con que se la mira en los Estados Unidos, por ejemplo: quisiéramos que cada universitario, al salir de las aulas, llevara tan buen recuerdo de la Universidad, que se formulara el compromiso de ayudarla y prestarle siempre su concurso.

Pero me he apartado de lo que ustedes me preguntaban. Para volver a ese tema quiero referirme a la Fiesta de los Estudiantes: hay que decir que esta Fiesta ha hecho mucho por disipar nuestra antigua apatía, la funesta creencia de que reirse no viene bien a una persona estudiosa, tranquila o arreglada... Este año se intensificará esta propaganda por el buen humor sano, ausente de prejuicios aplanadores. Y no será por falta de esfuerzo nuestro que deje de dársele a la citada Fiesta un carácter de mayor orginalidad, belleza y buen gusto. Se tratará, además, de hacerla una fiesta sudamericana, para lo cual invitaremos, como ya se hizo el año anterior, a los estudiantes de todos los países del Continente.

Antes de terminar esto que se refiere a la vida estudiantil íntima, les diré que el actual Directorio pondrá especial atención en el desarrollo de los deportes entre los universitarios. Así podremos seguir viendo salir de nuestras filas campeones como Rendich y Recius, triunfadores de la reciente Olimpiada, que son estudiantes de Farmacia y Medicina, respectivamente.

—¿En sus relaciones con la Universidad de Chile, qué actitud adoptará la Federación?

—Seguirá luchando porque merezca realmente el nombre de Universidad y no se concrete a ser sólo una reunión de escuelas. La Universidad de Chile debe ser el crisol en que se fundan las actividades de todos nuestros conciudadanos y de donde salga como resultante el progreso del país. Es decir, la contradicción con lo que cree mucha gente, la Federación quiere que la Universidad siga rumbos puramente científicos al amparo de un espíritu de absoluta tolerancia y serio estudio, ya que es de todo punto evidente que una Universidad, como la ciencia misma, no puede abanderizarse a doctrina alguna.

—¿Qué es del Congreso de Estudiantes y del Congreso de Educación Popular?

—Ambos están totalmente preparados y existen los programas, los reglamentos, los temas, todo lo preliminar, en una palabra. Faltan, pues, únicamente, los fondos necesarios para celebrarlos. El primero para cuya realización se necesitan cien mil pesos, debería hacerse sin falta este año. Ahora es más importante que antes de la guerra europea, pues nosotros abrigamos la esperanza de que por medio de la estrecha confraternidad estudiantil se pueda llegar a un futuro en que la América toda marche de acuerdo en los rumbos generales de su política, y según nuestra opinión es de absoluta conveniencia que la América unifique sus miras antes de que termine la conflagración europea. El Congreso de Estudiantes sería una gran ayuda en este sentido. Por esto pondremos todo nuestro empeño en que se realice pronto y confiamos en que con tal objeto la prensa nos preste su valiosa ayuda.

EL TESORO DE LA JUVENTUD

SOLO $ 20 PAGADOS AHORA
Y
$ 20 AL MES

Interesante, útil e instructiva para las personas mayores e indispensable en todo hogar donde haya jóvenes adolescentes o niños de uno u otro sexo.

El libro más importante que se ha publicado hasta hoy, para contribuír integralmente a la educación y al entretenimiento de chicos y grandes

El "TESORO" está en Exposición
EN
Pasaje Matte, 27. - Santiago
Av. Pedro Montt, 4. - Valparaíso

La lectura en los niños

Ese poderoso anhelo de instrucción y educación que el niño manifiesta con su tendencia a preguntar, requiere ser debidamente utilizado. No siempre la preparación de los padres, ni el tiempo de que éstos disponen, es suficiente para aprovechar todas las ocasiones de enseñanza que proporciona la curiosidad infantil. Si el padre contara sólo con su personal sabiduría para desvanecer las dudas y resolver el cuestionario siempre renovado del niño, muchas, muchísimas serían las veces en que tendría que eludir la pregunta, "haciendo como que no la había oído" o limitarse a decir al preguntón que esperase a estudiar para aprender lo que desea.

El niño asiste o asistirá al colegio. La eneñanza del colegio es fundamental, es indispensable, pero no basta por sí sola para el objeto a que nos referimos. La uniformidad y disciplina del colegio escluyen la posibilidad de que las manifestaciones espontáneas de la curiosidad e interés de cada niño puedan manifestarse ampliamente, como en las conversaciones del hogar doméstico. El maestro no puede ser interrogado por cada discípulo en cualquier momento y a propósito de todas las cosas, como sucede con los padres. La escuela no puede individualizar la enseñanza en cada alumno según sus particulares necesidades y aficiones. Es y tiene que ser eminentemente colectiva. De aquí que la enseñanza de la escuela resultará siempre insuficiente sin el necesario complemento de la enseñanza que se recibe en el hogar.

Sentado, pues, que el padre no puede descansar absolutamente en el maestro, para eludir su obligación de cooperar a la instrucción moral e intelectual de sus niños, y recordando que, como hemos dicho, no siempre la preparación del padre abarca una capacidad proporcionada al deseo de saber qué manifiestan las preguntas infantiles, se demuestra que debe haber en el hogar un medio, un instrumento de enseñanza, de que se valga la voluntad paterna para contribuir eficazmente, en todos los casos, a completar la enseñanza de la escuela.

Ese medio no puede ser otro que el libro, ese instrumento de educación complementaria no puede consistir sino en la lectura; la lectura que haga el niño por sí mismo, cuando el padre ha puesto en sus manos el libro donde llegará a satisfacer sus dudas, o la lectura que el propio padre le haga, con igual objeto, comentándosela y aclarándosela.

Es necesario que esté presente en toda casa el fiel respondedor de toda las preguntas provechosas; el maestro siempre dispuesto a contestar y siempre enterado de lo que se le consulta: el depositario y transmisor de todo el tesoro de la verdad accesible a la inteligencia humana: el libro.

Los libros para niños

Pero, si la lectura es o puede ser una energía eficasísima en la formación del espíritu del niño, no ha de entenderse por eso que toda lectura convenga indistintamente a ese fin, o que las lecturas de la infancia puedan elegirse y calificarse con el mimo criterio que las del adulto. Esta diferencia fluye tan naturalmente del buen sentido, que no hay necesidad de detenerse a fundarla. Lo obvio de la diferencia no debe inducir, sin embargo, a pensar que sea cosa fácil definir y caracterizar las condiciones que deben conciliarse en un buen libro infantil. Y menos fácil aún que exponerlas resulta realizarlas. La literatura para niños, que a una observación superficial podrá parecer tarea liviana, es en realidad, uno de los géneros de más delicado empeño y de más arduas dificultades. Su secreto consiste en obtener un justo medio de sencillez y de intensidad, de claridad y de interés, de arte y de abandono, que requiere una sutil comprensión de los matices en la composición literaria. De aquí que la mayor parte de los libros destinados a los niños o bien quedan por su trivialidad fuera de toda jurisdicción literaria, o bien se levantan por encima del nivel medio de comprensión y asimilación del espíritu infantil, resultando, en consecuencia, inhábiles para su objeto.

La literatura infantil en lengua castellana

La escasez de libros apropiados para lectura de los niños es particularmente sensible en los países de habla castellana. El más eminentes acaso de los modernos críticos españoles, Don Juan Valera, ha reconocido esa deficiencia de la vida literaria de su patria. La opinión de Valera, que consideramos oportuno reproducir, fué emitida con motivo de la aparición de los "Cuentos y fábulas" de Hartzenbusch y no ha perdido su oportunidad a pesar de los muchos años transcurridos desde entonces.

Habla el eminente crítico de la literatura para niños y la califica de "género, por cierto, más difícil y más importante de lo que el vulgo cree". Se refiere luego a que en otros idiomas y naciones existen libros de esa especie, que suelen leer los hombres con no menos gusto que los niños, y que aficionan a éstos desde pequeñuelos a la lectura y los llevan a formar una biblioteca infantil, pues se puede afirmar que un niño aficionado en Francia a esta clase de libros, halla bastantes para formar una biblioteca de un par de ciento de volúmenes.

¿Cómo formar una biblioteca infantil?

Tan imposible de realizar como en el tiempo en que escribía don Juan Valera, sigue siendo el ideal de formar una biblioteca (de un par de cientos de volúmenes), para uso de los niños en lengua castellana. Esos doscientos volúmenes no se hallan en las librerías, ni han llegado a escribirse, si hemos de contar sólo entre ellos a los que verdaderamente responden a las condiciones de la verdadera literatura infantil y si hemos de requerir, además, que constituyan un conjunto variado y completo, sin repetirse los unos a los otros.

Pero aún cuando esa imposibilidad material de reunir doscientos volúmenes para uso de los niños, no existiera, ¿habría posibilidad práctica de formar, en la mayor parte de los hogares, la biblioteca infantil compuesta por aquellos libros?

Es evidente, desde luego, que la dificultad económica de la adquisición de esa suma de volúmenes, superaría, en infinitos casos, la buena voluntad de los padres.

Es fácil de comprender, por otra parte, que la excesiva extensión de esa biblioteca la haría inadecuada para sus fines. Las lecturas del niño, duran poco, en el doble sentido de que abarcan limitado número de años (los que componen la pasajera niñez) y de que no pueden ni deben persistir sino una reducida parte de cada día, al meno de alterar su carácter por un intelectualismo prematuro y pernicioso.

Y, por último, suponiendo que se reunieran esos doscientos volúmenes, escritos por distintos autores, en distintos tiempos, sin plan armónico ni convergencia de mira, ¿podrían formar un conjunto que satisfaciese a todas las naturales y legítimas aspiraciones de la curiosidad infantil en el conocimiento de las cosas? ¿No habría necesariamente, en ese montón desordenado, muchas deficiencias y muchas redundancias; mucho que estaría de más y mucho que se echaría de menos?

Puede establecerse, pues que aunque la literatura castellana contase con los doscientos volúmenes para niños que deseaba el ilustre crítico español, esa riqueza bibliográfica no llenaría las condiciones pedagógicas exigibles para la solución del problema de las lecturas de la infancia.

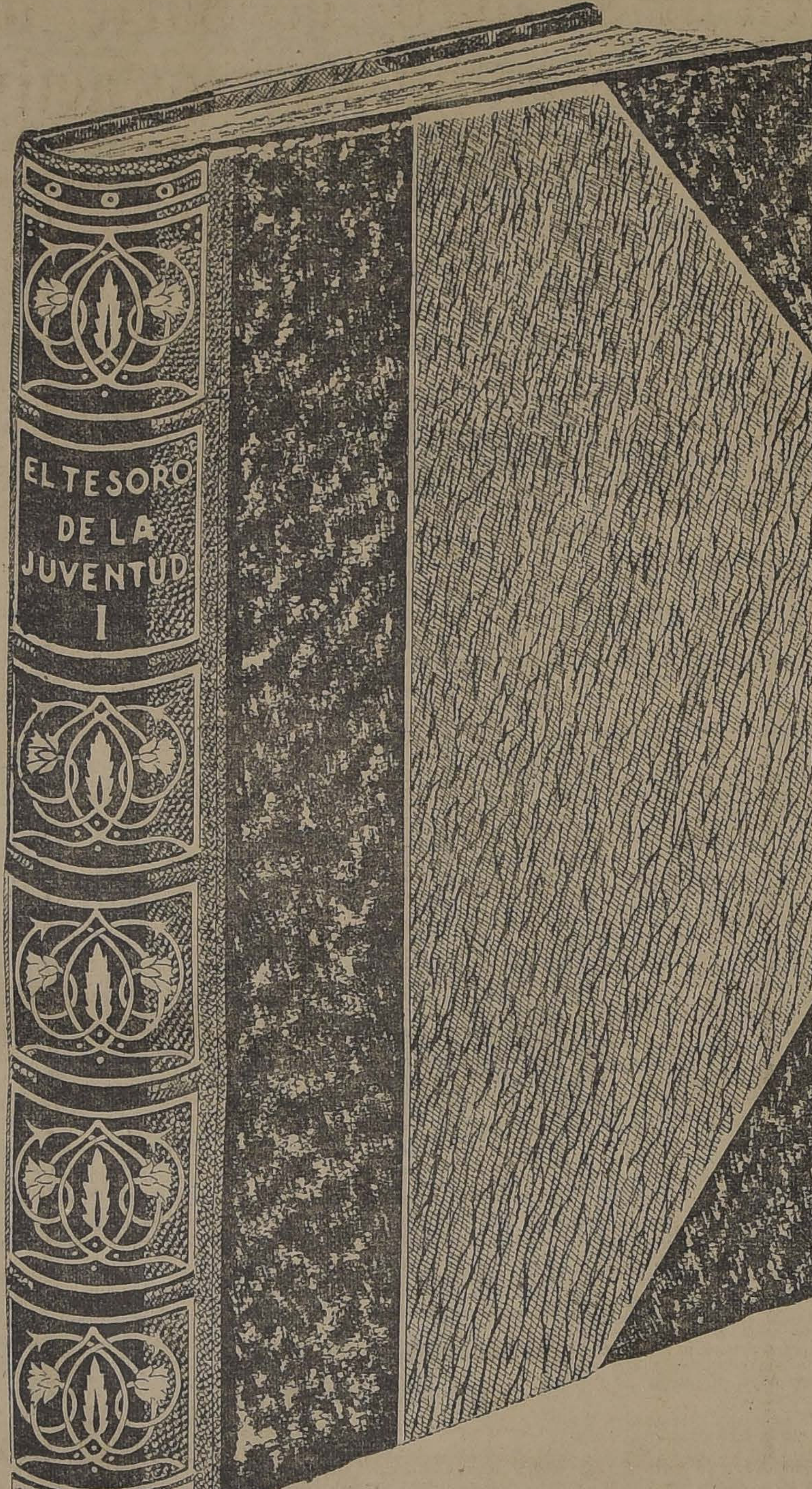
EL TESORO DE LA JUVENTUD I

REPRODUCCION TOSCA Y REDUCIDA DE UN VOLUMEN DE "EL TESORO" EN 3/4 DE TAFILETE

Confección del "Tesoro de la Juventud"

El tipo y el papel

El tipo de página escogido es de buen tamaño; los títulos están hechos con letras mayúsculas de tamaño pequeño y negras, con un promedio de dos a tres títulos por página, que atraen instantáneamente la vista del lector. La página adaptada dividida a dos columnas, es la página ideal, por la razón de que los órganos de la visión son semejantes en su extructura a una cámara fotográfica muy rápida. El hecho más importante en el proceso de la lectura es que los ojos toman la impresión de un grupo de palabras durante cada pausa. La vista de un lector es capaz de tomar de una sola vez un poco más de la mitad de una línea de diez centímetros. Por lo que se advertirá que las columnas de "El Tesoro" tienen seis y medio centímetro de ancho.

El papel es de inmejorable calidad, habiendo sido fabricado expresamente para esta obra por una de las manufacturas más importantes del mundo. En su confección entran dos clases. Una, para imprimir las ilustraciones en colores, es de una calidad especial de papel satinado blanco puro, con superficie dura adaptado para reproducir las delicadas sombras y colores de las tintas.

La otra clase de papel está dedicada para imprimir el texto. Es de color ligeramente crema, sin brillo para impedir todo reflejo molesto, y no causar incomodidad a los ojos cuando se lee. Además, como es de un espesor mediano, permite que los volúmenes sean manejados fácilmente, a pesar de su tamaño, por las manos infantiles. Las máquinas que se han empleado en la impresión, son tan perfectas que, a pesar del número de ejemplares que ha habido que imprimir, se ha obtenido un trabajo notablemente uniforme.

Las encuadernaciones

Los diferentes estilos de encuadernación han sido escogidos para satisfacer todos los bolsillos y todos los gustos.

La encuadernación más barata es la tela, azul obscuro, con el título de la obra, el número del puede hacerse en su clase. volumen y un diseño ornamental ricamente dorado en el lomo. Es una encuadrenación sencilla y elegante, de atractiva apariencia, y de lo más fuerte y mejor que

Las otras encuadernaciones son preferibles, puesto que están hechas con magníficas pieles, muy bonitas y muy fuertes, perfectamente adaptadas al carácter de esta obra que seguramente será leída y releída incontables veces.

Para los que deseen una encuadernación más durable que la de tela, pero a un precio módico, está recomendado el estilo "Roxburghe", que tiene el lomo de cuero, color castaño obscuro con un hermoso vetado parecido a los nervios de una hoja de árbol, y ornamentado en oro con un precioso dibujo, siendo las tapas de tela de un color que armoniza con el lomo.

Sin embargo, los que pueden deben escoger entre las dos encuadernaciones hechas con tafilete, material especialmente propio para trabajos artísticos.

Los que se interesen por adquirir un libro que sea al mismo tiempo de un costo comparativamente moderado, y de la mayor solidez y belleza, deben elegir la encuadernación de 3|4 de tafilete negro, con adornos estampados en oro, en los tejuelos de los lomos. Las cantoneras son de la misma piel y de tela verde obscuro el espacio que queda entre las tapas. Este estilo lleva el canto superior de cada volumen con un excelente dorado bruñido.

Por último, para los que deseen una cubierta flexible, se han hecho unos cuantos ejemplares en fino tafilete, color de vino, con todos los cantos dorados—una verdadera magnificente colección de libros que hablan muy en alto de la cultura y el fino gusto de las personas en cuyo hogar se ven. Es un verdadero placer tener estos libros en las manos.

Esta encuadernación de tafilete flexible es comunmente muy costosa y se encuentra casi siempre únicamente en las bibliotecas públicas o en los estantes de los ricos; pero "El Tesoro" se vende en tal forma y en tales cantidades en todo el mundo, que ha sido posible poner esta encuadernación al alcance de todos. Cerca de diez millones de tomos se han vendido en las diferentes lenguas en que hasta ahora ha sido hecha la obra; y las economías que pueden hacerse en su manufactura en tan enorme escala permiten que las personas de modesta posición puedan gozar ahora de lo que era antes deleite únicamente de los millonarios.

¿Cómo debe ser una Enciclopedia Infantil?

Una enciclopedia para los niños, ¿cómo debe entenderse idea que esas palabras expresan?

¿Se tratará de una simple reducción de las enciclopedias mayores, o de una simple modificación de sus formas expositivas para hacerlas más adaptables a la inteligencia infantil? ¿Se reproducirá la ordenación alfabética, la ordenación de diccionario, justificado en las enciclopedias comunes por la conveniencia de favorecer la rapidez y facilidad de las consultas?

Si se atiende a la calidad de los lectores de una enciclopedia infantil, y se toma en cuenta—sobre todo—que, tratándose de ellos, el interés de satisfacer su curiosidad sobre un punto científico determinado está unido a otro interés pedagógico importantísimo, el de estimular la afición y el hábito de la lectura, se comprenderá fácilmente que no es un descarnado libro (de consultas, el que se requiere poner en manos de la infancia, y que, por consiguiente, la clasificación por orden alfabético no es la más ventajosa, tanto más cuanto que la relativa brevedad y sencillez del material científico a clasificase, facilitará el inmediato hallazgo del tema que se busca, con sólo recorrer los índices.

El orden mejor será, pues, el que agrupa las materias—no según la relación empírica fundada en la primera letra de los nombres—sino según la relación fundamental y orgánica derivada de la naturaleza del objeto. Cada tópico de investigación, cada materia de estudio, debe formar cuerpo con los que están directamente relacionados. De esta manera, no se limitará el libro a contestar la pregunta concreta que le hace la curiosidad para que siga adelante, provocándole nuevas dudas y ofreciéndole de inmediato su satisfacción; llevándole, insensiblemente, de un tema a otro, y ensanchando así considerablemente los límites de su eficacia educadora. En una palabra: la enciclopedia infantil debe participar del carácter de un libro de lectura: de un libro que despierte, estimule y acreciente en el espíritu del niño la afición y el hábito de leer.

La idea convertida en realidad

El libro cuya necesidad fluye de las consideraciones y ejemplos que anteceden; el libro-modelo para los niños; el que pueda suplir para ellos una biblioteca, proporcionándoles en forma infinitamente más fácil y ventajosa, los beneficios de la lectura por esos 500 volúmenes para adultos con que satisfizo su temprana vocación Juan M. Gutiérrez; la obra que sea al mismo tiempo enciclopedia infantil y libro de lectura se ha convertido en realidad para los pueblos de habla castellana.

Ensayada en otras lenguas, con sujeción al criterio que hemos procurado explicar, y coronada por el éxito más halagador, en el doble concepto de la aceptación de la crítica y del público, la Enciclopedia para niños señala, en los países de lengua inglesa, uno de los triunfos editoriales y literarios más ruidosos de la reproducción librera de los últimos veinte años.

Por lo mismo que la Enciclopedia infantil en lengua castellana ha venido después que las de otros idiomas, ha podido ser y es realmente la mejor; la que se ha asimilado todas las experiencias de aquellas, aumentándolas como resultado de las observaciones de la crítica, de los consejos de la experiencia y del uso

El estilo de los libros para niños

Con el título de "El Tesoro de la Juventud, o Enciclopedia de los Conocimientos", se presentan al público Hispano-Americano los veinte magníficos volúmenes de que consta esta obra.

Un punto de particular interés y que pedagógicamente ha sido objeto de frecuentes controversias, es el que se refiere a la forma en que debe estar escrito un libro para niños.

Todos convienen en la necesidad de ciertas condiciones esenciales—que, en más o menos grado lo son también de cualquier libro bien escrito—es a saber: la claridad, la sencillez, la naturalidad. Pero en el libro infantil ¿deben extremarse dichas condiciones hasta el punto de descender al nivel mismo del modo de hablar y de discurrir de la infancia? Creencia es otra que ha presidido a la composición de muchos libros para niños, pero que el moderno criterio pedagógico tiende, cada vez más decididamente, a eliminar. El niño concluye por hastiarse de la lectura trivial, que artificiosamente imita la simplicidad de su espontáneo lenguaje. Para que la lectura contribuya a educar y levantar la mente del niño es menester que le presente pensamientos y temas más elevados que los que él por sí encontraría. Lo esencial es, indudablemente, que el niño "comprenda", pero esto puede conseguirse sin perjuicio de la nobleza y elegancia en la expresión de la calidad literaria del estilo y de la intensidad del pensamiento manifestado.

Este ha sido el criterio a que ha procurado ajustarse la composición formal de "El Tesoro de la Juventud". Todo es en su fácilmente accesible a la penetración de un niño de inteligencia normal; pero todo esto al mismo tiempo, correcta y elegantemente escrito, como obra confiada a verdaderos escritores. De aquí que "El Tesoro de la Juventud", siendo una obra "preferentemente para niños" puede también ser leída con interés, deleite y provecho por personas mayores.

FECHA .. ..

W. M. JACKSON.
CASILLA 3987, SANTIAGO

Incluyo $ 20.— Sírvase reservarme una colección completa de EL TESORO DE LA JUVENTUD y enviarme un catálogo donde pueda seleccionar el estilo de encuadernación que yo prefiera. Queda entendido que usted me devolverá el dinero en seguida si yo decido no comprar la obra después de examinar el catálogo.

NOMBRE.. .. ..

PROFESION U OCUPACION... .. ..

CALLE Y NUMERO .. ..

CIUDAD.. .. ..

NUEVAS OPINIONES

SOBRE

EL TESORO DE LA JUVENTUD

El Editor de "El Tesoro" publica algunas de las últimas opiniones recibidas acerca de su libro, de parte de personalidades de la sociedad chilena que representan diversas actividades prominentes:

Del Iltmo. Don Rafael Edwards

VICARIO CASTRENSE DE LA REPUBLICA

He recorrido con especial agrado las páginas del "Tesoro de la Juventud".

Difícilmente se podrá hacer una selección más acertada de lecturas útiles y agradables para la juventud.

En las Bibliotecas educativas de los colegios de enseñanza secundaria y en el seno de las familias. "El Tesoro de la Juventud" será un auxiliar poderoso para fomentar en los jóvenes la afición a la lectura sana y provechosa.

No he encontrado en "El Tesoro de la Juventud" nada contrario a la fe cristiana o a las buenas costumbres y sí mucho que puede ser eficaz para desarrollar la energía de los caracteres y las más nobles aspiraciones.

(Firmado): **RAFAEL EDWARDS**,
Obispo de Dodona y Vicario Castrense de la República.

* * *

De Don Max. Salas Marchan

DIRECTOR DE LA ESCUELA NORMAL "J. ABELARDO NUÑEZ"

Con el mayor interés he revisado los tomos de "El Tesoro de la Juventud", que ha tenido la bondad de enviarme, y puedo asegurarle que, desde las primeras páginas, se comprende que esta obra representa un valioso esfuerzo para difundir la ciencia y el arte, y despertar el gusto por la lectura entre los niños y los jóvenes.

Hace muchos años que me vengo preocupando de la Biblioteca para esta clase de lectores, y siempre he tropezado con la dificultad de la escasez de obras dignas de ponerse en sus manos, lamentando que los autores de habla castellana no se dirijan al públi más ávido de lecturas: los niños y los jóvenes, en quienes debe fomentarse este entusiasmo por los libros, como medio indispensable de que ellos mismos intervengan activamente en su propia educación. No pasa otro tanto en francés y sobre todo en inglés, lenguas que ofrecen abundantísima literatura de verdadero mérito, dedicada a la infancia y a la adolescencia.

"El Tesoro de la Juventud" es una espléndida contribución a la cultura juvenil, por las materias que abarca, por su presentación artística, por el interés que se ha dado a cada sección de la obra.

Yo la he sometido a una prueba concluyente: la he entregado a niños de diversas edades, y he visto la alegría, la admiración con que se han entregado a su lectura y a la ejecución de ensayos y experimentos muy hábilmente sugeridos en cada tomo; señal de que el libro ha realizado perfectamente su doble propósito de estimular la lectura y el trabajo activo, que constituyen el centro de toda educación.

Le agradezco, pues, que me haya presentado la oportunidad de conocer una obra que tanta influencia puede tener en la dirección moral, intelectual y artística de la juventud, y le expreso mi convencida opinión de que es digna de figurar en toda Biblioteca, con más razón ahora que hay especial esmero en proporcionar a la juventud libros buenos y bellos.

M. SALAS MARCHAN,
Director de la Escuela Normal "José Abelardo Núñez"

Del Dr. Emilio Aldunate B.

He revisado con el mayor detenimiento posible los tres tomos de "El Tesoro de la Juventud que Ud. tuvo la amabilidad de enviarme; algunos capítulos he leído yo y el mayor de mis hijos a fin de formarme un concepto claro, después de comentar con ellos la lectura de las enseñanzas que la obra encierra y del interés que despierta en los niños.

La impresión que tengo es la más favorable; la variedad de los temas, su importancia e interés científico, artístico y literario, forman un conjunto que puede satisfacer, a mi juicio, a los espíritus más exigentes.

Preferente atención he prestado a las nociones elementales de Biología, Fiosología e Higiene, cuyo conocimiento mucho a todos interesa y que, diseminados en forma muy práctica y recreativa, constituyen uno de los principales méritos de la obra.

"El Tesoro de la Juventud" es una enciclopedia interesantísima no sólo para los niños y jóvenes de ambos sexos; también las gentes ya maduras encontrarán allí abundante material para ilustrarse y entretenerse en las horas de ocio y de descanso.

(Firmado).—**Dr. E. ALDUNATE B.**

* * *

De Don Luis Castillo

BIOLOGO DE LA INSPECCION DE A. B. Y C.

He leído con especial agrado y provecho el tomo II de "El Tesoro de la Juventud" y he podido notar que los capítulos científicos de la obra en referencia, especialmente los que se relacionan con las Ciencias Biológicas, están magistralmente redactados para los jóvenes. Aún aquellos que cursan humanidades podrán encontrar allí los temas principales de los programas vigentes de instrucción secundaria y superior en los que la materia está desarrollada pedagógicamente, con lo que quiere decir que tanto la vida vegetal como la animal en sus diferentes y complicados grados de organización, se hace excesivamente comprensibles por el acertado plan con que han sido distribuídos.

La obra tiene además de su correcta impresión y del valor didáctico de sus admirables grabados, el mérito de ser lo más moderno entre sus similares, como quiera que tanto la interpretación de los fenómenos biológicos, la clasificación de los organismos y las relaciones que mantienen entre sí, todo esto se encuentra de acuerdo con las más recientes investigaciones que se han hecho sobre tan arduas e interesantes materias.

LUIS A CASTILLO,
Biólogo de la Inspección de Bosques, Pesca y Caza.

De Don Gonzalo Vergara

He examinado y leído parcialmente la Enciclopedia intitulada "El Tesoro de la Juventud", editada por W. M. Jackson, y puedo decir que, por su agradable presentación, contenido abundante y valioso, tan perfectamente seleccionado para su objeto, la obra, por lo que he podido ver hasta ahora, me parece de verdadero mérito educativo.

No sólo los jóvenes, sino también, los que han dejado de serlo, encontrarán en la lectura de ella fuente inagotable de informaciones y de amenidad.

Los artículos sobre Chile que contiene la obra, encomendados a escritor nacional conocido y competente, ponen de relieve la concienzuda preparación de este libro, verdaderamente digno de su título.

(Firmado): **GONZALO VERGARA.**

* * *

De Don Samuel Ossa Borne

La Enciclopedia "El Tesoro de la Juventud" deleita, educa e instruye. Magníficamente presentada, en papel excelente, espléndida y clara impresión, con muy abundante grabados admirablemente elegidos y claramente impresos, numerosas planchas en colores, que dan una impresión exacta de la realidad, el conjunto nada deja que desear, es atrayente, seduce.

Su texto corresponde a tan hermosa presentación. Las materias son tratadas en forma adecuada para satisfacer cualquier grado de necesidad de su conocimiento, por especialistas que demuestran serlo igualmente como educadores.

La geografía práctica con curiosos y excelentes datos económicos de nuestras naciones, sus costumbres; bien seleccionadas vistas de las ciudades, de la vida, las industrias, los más bellos paisajes, dan a la obra especial atractivo.

La historia natural presentada en condiciones de interesar a los lectores de todas las edades, de ilustrarlos o recordarles sus conocimientos, confirmarlos o rectificarlos, todo con el auxilio de los bellos cuadros en colores, es de sorprendente amenidad.

La biografía; la literatura universal en todas sus ramificaciones, con numerosa y admirable selección de ejemplos, datos e indicaciones; una excelente selección de las más bellas poesías de todos los tiempos y países, de todos los géneros, presentados en traducciones sorprendemente escogidas entre las mejores que se hayan hecho a nuestra lengua; la historia tan interesante de los libros célebres, recomiendan esta sección del "Tesoro de la Juventud" muy especialmente.

Juegos, pasatiempos, anécdotas, consejos y consejas, economía doméstica, vida práctica ¿qué no se encuentra en esta Enciclopedia? Ello es que no es posible tomar en la mano un volumen de ella sin pegar en sus páginas la vista y no apartarla hasta haber dado fin y remate a la última de ella.

Reitero a ustedes mis felicitaciones por que han hecho obra buena, sana y útil, especialmente para el preceptorado, para los educadores, para los padres de familia.

(Firmado): **SAMUEL OSSA BORNE**

Omer Emeth

CRITICO LITERARIO Y DIRECTOR DE "EL PENECA"

He examinado cuidadosamente los tomos del "Tesoro de la Juventud" y me apresuro a dar al Editor de esta magna obra mis más sinceros parabienes.

En mi calidad de Director de la revista infantil "El Peneca", tengo, en asuntos como éste, alguna experiencia, la cual me permite declarar francamente y sin temor que, entre los muchos libros y revistas infantiles leídos y aprovechados por mí en provecho de "El Peneca", "El Tesoro de la Juventud" descuella por la riqueza de su materia y por la hermosura de su forma.

Muy merecido es, en verdad, el título que lleva, puesto que, tanto por la abundancia, variedad y substancia de las lecturas, es todo "un tesoro".

Allí, en efecto, combínanse en manera exquisita, lo necesario, lo útil y lo ameno: la historia y la geografía, la física y la química, la técnica de las industrias, artes y oficios, en una palabra, todo cuanto puede educar e instruir al niño.

Abundan, por otra parte, las enseñanzas morales, los versos, las leyendas y cuentos y todo aquello que alimenta y robustece la fibra moral en la infancia, o deleita al niño, abriendo ante su imaginación ávida, los anchos campos del ensueño.

Cuanto a la forma, es decir, a los grabados, mapas y demás ilustraciones que acompañan a las lecturas, es absolutamente espléndida y constituye por sí sola un museo a la vez instructivo y deleitoso.

Agregaré, para hacer cumplida justicia a esta obra, que no sólo los niños, sino también los padres y hermanos mayores de éstos sacarán de ella abundante deleite e instrucción.

Complázcome, pues, en felicitar al señor Editor, y en augurarle un éxito proporcionado a la magnitud de su obra.

* * *

M. Antonio Román

VICARIO GENERAL DEL ARZOBISPADO

Me he impuesto del plan general de la obra "Tesoro de la Juventud", en veinte volúmenes y he leído muchos de sus artículos en varios de estos volúmenes. Por lo que he visto, me he formado la convicción de que es una obra seria, de lectura sana y sumamente instructiva, y dada en la forma más variada y amena, sin ofender a la Religión, y, al contrario, defendiéndola y alabándola en muchas partes.

El subtítulo que lleva, de "Enciclopedia de Conocimientos", está de sobra justificado con la multitud de los que da en todas las ramas del saber humano, como son geografía, biografía e historia, historia natural, geología, literatura (prosa y verso), y su historia. Además de esto, y para amenizar más, si cabe esos artículos, ya de suyo amenos, se han intercalado por todas partes breves narraciones de hechos heroicos, cuentos, fábulas, poesías, juegos y pasatiempos, conocimientos de mitología y grande abundancia de grabados, retratos y copias de los más célebres cuadros. Con esto queda convertida la obra en el mejor album de salón y de vacaciones, en el cual podrán instruirse no solamente los jóvenes, a quienes la obra está dedicada, sino también los niños y los hombres maduros, pues todos hallarán en ella mucho que aprender y en que gozar.

La parte referente a Chile fué escrita por un chileno, don Alberto Edwards, lo que es, en todo sentido, una nueva recomendación.

Tal es el juicio que me he formado del "Tesoro de la Juventud".

C. Silva Cruz

DIRECTOR DE LA BIBLIOTECA NACIONAL

La obra titulada "El Tesoro de la Juventud" o Enciclopedia de Conocimientos, en 20 tomos, es uno de los más hermosos esfuerzos que se han hecho en su género. En artículos breves, comprensivos y muy bien redactados, presenta los conocimientos más generales y los modelos más acabados en las siguientes materias: poesía, biografía, historia, libros célebres, hechos heroicos, lecciones recreativas, juegos y pasatiempos, anécdotas y narraciones interesantes, costumbres, geografía, descripciones de países y ciudades, botánica, zoología, biología, geología e historia de la tierra, inventos modernos, etc.

Todos estos temas están organizados en cierto número de Departamentos; pero las materias de los diversos Departamentos se presentan alternadas entre sí en una especie de aparente desorden que contribuye, sin embargo, a dar a cada tomo, la variedad y amenidad necesarias para atraer y mantener el interés de los jóvenes. Aumenta aún más este interés la gran profusión de grabados, en general hermosos, atrayentes y adecuados para hacer más nítida y comprensible la exposición de las materias del texto.

Los Departamentos titulados El Libro de los "por qué" y Cosas que debemos saber, presentan en forma muy amena para los niños la explicación de una cantidad de fenómenos corrientes en la vida diaria y que constantemente despiertan la curiosidad infantil. En esos Departamentos encontraría un padre de familia la base completa y rigurosamente científica para responder a las constantes preguntas del niño que empieza a ser hombre.

Al revés de lo que sucede en la generalidad de las enciclopedias, hay en ésta un Departamento especial, muy nutrido y completo, que se refiere a la América Latina, su naturaleza, su clima, su historia, sus ciudades notables, sus hombres importantes, etc.

Otra peculiaridad de esta obra es su buena redacción castellana. La generalidad de los grabados similares publicados en inglés, francés, etc., y de los cuales se ha hecho posteriormente edición especial para los países de habla española, adolecen del gravísimo defecto de la traducción, cuyas incorrecciones llegan en algunos casos hasta lo inverosímil. Los nombres de los colaboradores especiales de la edición castellana, explican esta peculiaridad; figuran entre ellos Unamuno, Rodó, Zeballos, Clark y Mascaró, Alberto Edwards, Rodríguez Lendián y otros distinguidos publicistás españoles e hispano-americanos

Los conocimientos, las descripciones, la base científica de las informaciones están enteramente al día. Y tanto por este motivo como por su amenidad, su valor literario y su hermosa presentación, puede decirse que esta obra está llamada a ser, entre nosotros el libro del hogar y el libro del colegio.

Víctor Domingo Silva

POETA, AUTOR DRAMATICO

El hojeo y la lectura de su obra me han proporcionado la más viva y agradable de las emociones que como insaciable lector, haya saboreado en los últimos tiempos. Debo confesar a usted, que tomé un volumen, no sé cual, con cierto pesimismo, porque, desgraciadamente, la producción literaria va haciéndose cada vez menos capaz de satisfacer las exigencias del buen gusto. Y hé aquí, sin embargo, que sin esfuerzo me sentí arrastrado a coger y examinar los demás volúmenes, para concluir en la convicción de que tenía ante la vista una obra del más alto mérito, digna de ocupar un sitio de honor, lo mismo en la biblioteca del hombre de estudio que en el escritorio del colegial.

Esta Enciclopedia de conocimientos ha sido preparada con tan rara habilidad, que logra el máximum de interés sin perjuicio alguno para la veracidad y exactitud de las informaciones científicas que son su base. En otros términos, lo pintoresco y ameno, realzado con oportunos recursos gráficos, no resta ningún valor a lo "enciclopédico" en esta obra, que tiene que ser así una verdadera golosina intelectual para la juventud de todas las razas y naciones, sin que deje por eso de ser también factor de utilidad como obra de consulta.

Hojeándola he recordado los tiempos de mi infancia escolar y he sentido una santa envidia hacia los niños de hoy y de mañana, pues nosotros hemos carecido en absoluto de libros como éste, a una edad en que es insaciable la sed de conocer y en que los textos corrientes, a menudo áridos y deshilvanados, no suelen producir otro fruto que el de una prematura fatiga de la imaginación y una fobia, a veces incurable, por la lectura seria.

En esta impresión, que no tiene por cierto ninguna autoridad, no ha influído el ver al frente de la redacción de su obra, firmas como las de Unamuno, Edwards, Rodó y Urbina, familiares a los lectores de habla castellana. Yo he prescindido de todo influjo extraño al mérito intrínseco de "El Tesoro de la Juventud", y al felicitar a usted por su publicación, no experimento otra satisfacción que la de cumplir con un hermoso deber, agregando mis augurios a los que ya debe usted haber recibido por el buen éxito que aguarda a su libro y que, a mi juicio, ha de ser universal.

* * *

Moisés Vargas

EX-SUBSECRETARIO DE INSTRUCCION PUBLICA

Por lo que he alcanzado a conocer de su obra, estimo que ustedes obtendrán no sólo un éxito editorial sino además pedagógico, ya que el método tan nuevo seguido en la composición de cada uno de los veinte volúmenes de que consta, conserva intacto el interés del lector, grande o pequeño, a través de sus nutridas páginas.

Al repartir cad asección entre los diferentes volúmenes, reduciendo cada materia a las páginas indispensables, han evitado ustedes muy diestramente el cansancio inevitable en la lectura de cualquier libro relativo a un sólo tema. El "Tesoro de la Juventud" será, pues, el libro favorito no sólo de los niños, sino de toda persona que conserve su juventud espiritual, es decir, despierta la noble curiosidad del saber.

El mérito principal del libro descansa en la variedad del tema, pues se suceden unos a otros sin guardar entre ellos ninguna relación de analogía. Lo cual permite a los lectores asimilar los conocimientos en la misma forma que se los ofrece la vida diaria, pues sólo en los colegios en que se siguen cursos sistemáticos, entran los conocimientos por orden de series graduadas y a veces en forma fatigosa.

INFORMACIONES DEL EXTRANJERO

SERVICIO DE NUESTROS CORRESPONSALES ESPECIALES, de The Central and South American Telegraph Co., vía Colón, de la Agencia Havas y de la Agencia Americana

LA GRAN GUERRA

En las líneas occidentales se vuelve a combatir intensamente

DESDE FLANDES AL AISNE, LA ULTIMA JORNADA NO HA OFRECIDO NOVEDADES DE ESPECIAL INTERES. — LOS ALIADOS HAN EMPRENDIDO CON EXITO VARIOS MOVIMIENTOS CONTRA-OFENSIVOS ENTRE SOISSONS Y REIMS.

LAS TROPAS NORTE-AMERICANAS OBTIENEN SEÑALADOS PROGRESOS AL NOROESTE DE CHATEAU-THIERRY, APODERANDOSE, EN UNION CON LOS FRANCESES, DE VARIAS LOCALIDADES Y POSICIONES VENTAJOSAS.

LOS INGLESES CONSOLIDAN LAS VENTAJAS OBTENIDAS EN LA JORNADA ANTERIOR EN EL SECTOR DE BLIGNY

El general Semenoff, jefe de las tropas anti-maximalistas de Siberia, abandona el mando del Ejército, en el cual se produce un desbande general

Se renuevan las hostilidades entre la República del Cáucaso y los ukranianos

Diversas noticias permiten establecer que continúan operando submarinos alemanes frente a la costa norte-americana

EN EL FRENTE OCCIDENTAL

LA CONFIANZA DE LOS MINISTROS ITALIANOS

ROMA, 8.—El primer Ministro, señor Orlando y el Ministro de Relaciones Exteriores, Barón de Sonnino, que regresaron recientemente de París, expresaron a sus colegas durante el Consejo de Ministros efectuado hoy, la admiración por el espíritu de resistencia de los franceses y la seguridad de que la avalancha teutónica sería quebrantada.

LA UNIDAD DE FRANCIA Y BELGICA

Telegrama del premier belga al premier francés

EL HAVRE, 8.— El nuevo primer Ministro belga, M. Coremal, ha enviado al primer Ministro de Francia, M. Clemenceau, un telegrama para declararle que la unidad de Bélgica y Francia no ha sido alterada, lo mismo que la admiración de los belgas por el heroismo de los soldados franceses.

COMUNICADO FRANCES

PARIS, 8.— (Oficial). En la región de Veuilly-la-Poterie y Bussiéres, hemos acentuado nuestros progresos, y nos apoderamos de la aldea de Vinly. El norte de Celignon y Boquiteau, el oeste de la estación Veuilly-la-Poterie, y el norte de esta aldea están en nuestro poder.

Mas al sur las tropas norteamericanas han ganado algún terreno sobre el frente formado por Torcy, Belleau, Boureches y el oeste de Chateau-Thierry. Un enérgico ataque nos devolvió la colina 204.

Entre el Marne y Reims, las tropas británicas volvieron a sentar pie en el pueblo de Bilgny e infligieron fuertes pérdidas al enemigo.

En el curso de estas acciones hemos hecho un centenar de prisioneros.

COMUNICADO BRITANICO

LONDRES 8. — (Oficial).— En el curso de un golpe de mano ejecutado anoche con todo éxito contra las posiciones enemigas de la vecindad de Hulluch, hicimos algunos prisioneros.

Nuestras patrullas infligieron algunas pérdidas al enemigo en el sector de Strazoele, y se apoderaron de una ametralladora.

La artillería enemiga manifestó cierta actividad al norte de Albert y al sudeste de Arras.

COMUNICADO BRITANICO

LONDRES 8. — (Oficial).— Nuestros aviadores, gracias al buen estado del tiempo, ejecutaron durante el 6 de Junio numerosas operaciones de observación, que fueron aprovechadas por nuestras baterías.

Catorce aparatos enemigos fueron derribados y otros 8 obligados a aterrizar por el fuego de nuestras defensas. Nuestras escuadrillas de bombardeo arrojaron 28 toneladas de proyectiles sobre numerosos objetivos alemanes, especialmente Valenciennes, Le Cateau, Busigny y Saint Quentin. Un aparato nuestro falta.

EL INSTINTO MILITAR DE LOS ALEMANES

Comentarios de "The Times"

LONDRES, 8.— "The Times" al comentar la actual detención de la ofensiva alemana, discute un artículo ridículo publicado en "Die Frankfurter Zeitung" y en el cual se describe a la estrategia militar alemana como una cosa tan profunda y tan particular al instinto alemán, que los soldados de ninguna otra raza pueden resistirla, imitarla ni comprenderla.

"The Times" dice a este respecto:

"Estos elogios absurdos de los militaristas alemanes son manifiestamente inspirados por los mismos militaristas.

"The Times" se consideraría feliz en hacer lo que el generalísimo Foch tiene en proyecto ahora.

"Sus jactancias absurdas, dice "The Times", pueden aminorar la depresión creciente de las masas alemanas durante algún tiempo, pero si su objetivo es desalentar a los pueblos aliados, faltan singularmente de juicio.

"Prusia quiso la guerra y la tendrá hasta que su pensamiento mismo de la guerra le sea odioso".

COMUNICADO FRANCES

PARIS, 8.— (Oficial). Entre el Ourcq y el Marne, proseguimos con éxito diversas operaciones de detalle. Las tropas norte-americanas y francesas ensancharon sus gananacias al norte de Vilny, hasta la orilla oriental del Chesy, se apoderaron de Veuilly-La-Poterie y Boureches. Al mismo tiempo mejoraron sensiblemente sus posiciones al frente de Torcy y Bouresches.

Entre el Marne y Reims, la aldea de Brigny fué conquistada completamente. Durante esta operación hicimos más de 200 prisioneros.

Durante la última jornada, hemos derribado 13 aparatos alemanes.

27 toneladas de bombas fueron arrojadas en las regiones de Roye, Saint Quentin y Soissons. Se constató la provocación de algunos incendios.

COMUNICADO BRITANICO

LONDRES, 8.—(Oficial). —Durante la tarde del 7, las tropas francesas mejoraron sus posiciones de laas cercanías de Locre, por medio de un feliz ataque local durante el cual hicieron algunos prisioneros.

Una de nuestras patrullas ejecutó durante la mañana, una feliz incursión contra un puesto alemán del sector de Strozaele, hizo 9 prisioneros y se apoderó de una ametralladora. Nuestras tropas no sufrieron bajas.

COMUNICADO FRANCES

PARIS, 8.—(Oficial). —Sobre el frente situado al Sur del Aisne ha habido bastante actividad de las artillerías, especialmente en la región de Faverolles.

Durante la noche, hemos mejorado nuestras posiciones al Sudeste de Ambley.

Al Sur de Ourcq nuestras tropas continuaron su presión y realizaron nuevos progresos. Hemos llevado nuestras líneas hasta el Oeste de Sammard, al Este de Chezy, y a más de un kilómetro al Norte de Vieuilly La Poterie. En estas operaciones hemos hecho más de 50 prisioneros.

Más al Sur, el enemigo ha sido violentamente atacado. Reocupamos nuestras posiciones del frente de Bouresches y Thiollet. Hemos quebrantado los asaltos del enemigo, que sufrió grandes pérdidas sin obtener ninguna ventaja.

FORMACION DE UN COMITE DE DEFENSA DE PARIS

PARIS 8. — "The Associated Press" ha recibido la siguiente información:

"M. Poincaré firmó el decreto que nombra a un comité de defensa de París. El comité deberá ocuparse de todas las medidas necesarias para tener las provisiones necesarias para el campo atrincherado de París. El presidente será el general Dubail, y el senador Doumer y el diputado será Groussier, vice-presidentes. También formarán parte del comité el prefecto del departamento y los presidentes de la Cámara de Diputados y del Congreso.

LA ARTILLERIA FRANCESA BOMBARDEA LA PARTE ALEMANA DE CHATEAU-THIERRY

BERLIN 8. — Oficialmente se informa que Chateau Thierry está sometido a un continuo fuego destructivo de los franceses.

El botín tomado por el ejército del Kronprinz Imperial desde el 27 de Mayo hasta la fecha se puede apreciar en más de 50,000 prisioneros, incluso más de 1,500 oficiales y se cree que el botín a los franceses suben a 616 cañones y más de 2,000 ametralladoras.

La artillería ha desarrollado cierta intensidad. Las tropas alemanas han tomado algunos soldados prisioneros en los ataques entre patrullas que se han verificado recientemente. La situación en el frente de batalla no ha experimentado variación alguna.

Encuentros de carácter local al oeste de Pontoise, al norte del Aisne y en la región de Savieres puso las tropas alemanas en posesión de algunas trincheras y fortificaciones de tierra. En este punto la artillería ha desplegado cierta actividad con frecuencia.

En los últimos días 45 aviones enemigos y cuatro globos fueron derribados.

El escuadrón de caza del capitán Richtshoffen derribó ayer a quince aviones enemigos.

COMUNICADO ALEMAN

BERLIN, 8. (Oficial).—En todo el frente de batalla ha habido encuentros locales, especialmente al occidente de Chateau Thierry.

LAS PERDIDAS ALEMANAS DURANTE LAS ULTIMAS BATALLAS

PARIS, 8. — El corresponsal de "The New York Sun", ha enviado la siguiente información:

"Informaciones recogidas de fuentes muy autorizadas, nos hacen saber que, mientras las pérdidas alemanas han sido comparativamente pequeñas en los comienzos de la batalla entre Soissons y Reims, las pérdidas infligidas a los alemanes durante la última semana han sido enormes, comparadas con las terribles masacres de la batalla de la Picardía, de las jornadas del 21 y del 29 de Marzo.

La intervención de los norteamericanos en los últimos días aumentó todavía estas pérdidas".

NUEVA TENTATIVA DE LOS AVIADORES ALEMANES SOBRE PARIS

PARIS, 8.—Oficialmente se informa que algunos aviones enemigos emprendieron la noche pasada un ataque contra el distrito de París. La defensa de la ciudad fué muy enérgica. Resultó un herido. La señal del final de la alerta sonó a las 12.20 P .M.

LOS NORTEAMERICANOS AVANZAN SUS LINEAS

CUARTEL GENERAL NORTEAMERICANO EN FRANCIA, 8. —En el ataque que al noroeste de Chateau-Thierry emprendieron nuestras tropas, en unión de los franceses, avanzamos nuestras líneas de Courcy, en una extensión aproximada de una milla. Además, hicimos algunos prisioneros e infligimos al enemigo fuertes pérdidas entre muertos y heridos.

En las líneas de la Lorena hubo anoche vivísimos duelos de artillería. Nuestras baterías mantuvieron un eficaz fuego para neutralizar el cañoneo del enemigo.

En el resto de nuestras líneas no hubo novedad de importancia durante la noche.

ACTIVIDAD DE LOS AVIADORES FRANCESES

PARIS, 8. — El Miércoles en la noche, nuestros aeroplanos de gran poder realizaron largas incursiones hacia los territorios enemigos.

Metz-en-Sablons fué atacada nuevamente.

El Jueves en la mañana, la estación ferroviaria de Coblenz fué atacada eficazmente por nuestras máquinas. Se observaron varios incendios.

Todas las máquinas que participaron en esta operación regresaron en salvo.

PROGRESOS DE LOS FRANCO-AMERICANOS

CUARTEL GENERAL NORTEAMERICANO EN FRANCIA, 8. —Según rezan los últimos partes llegados de la línea de fuego, las tropas franco-americanas, avanzando entre Veully-en-Potterie y Terce, han alcanzado hasta la orilla exterior de Bussaires.

El extremo occidental de nuestra línea ha sido adelantada hasta la granja situada al sur de Gandeul.

El enemigo ha abandonado el bosque de Belleux. Las tropas americanas que combaten a la izquierda han avanzado su línea después de apoderarse de un pequeño bosque, y se han apoderado de Emmeterry y de Veully, desde donde han continuado un vivísimo fuego de ametralladoras.

LOS ALEMANES CESAN SUS ATAQUES EN CHATEAU-THIERRY

LONDRES, 8.— Los alemanes no han renovado sus intentos para realizar otros avances en torno de Chateau-Thierry, lo que demuestra el cansancio que lo ha dominado ante el fracaso de sus tentativas.

Los franceses continúan en posesión de la parte de Chateau-Thierry situada en la orilla izquierda del Marne.

COMUNICADO ALEMAN

BERLIN, 8. — La lucha se ha restringido a acciones locales. Al norte del Aisne y al noroeste de Chateau Thierry varios ataques de carácter local emprendidos por el enemigo, han sido rechazados.

Al suroriente de Sancy nos apoderamos de las líneas enemigas después de un violento fuego de artillería. Hicimos otros 400 prisioneros.

Los duelos de artillería han revivido a intervalos y se han emprendido por ambos lados vivos reconocimientos.

Durante el avance de las líneas francesas al oeste de Kemmel, nos apoderamos de dos oficiales y cincuenta hombres pertenecientes a un regimiento enemigo.

COMUNICADO NORTEAMERICANO

WASHINGTON, 8. — (Oficial). —Al oeste y al noroeste de Chateau Thierry, ha habido una serie de pequeños movimientos con el objeto de rectificar las líneas. En estos ataques hemos infligido fuertes pérdidas al enemigo, tomando prisioneros a un oficial y a 25 soldados prusianos que no habían sido heridos.

En nuestra derecha, el avance ha sido efectuado en unión de los franceses.

La artillería a ambos lados ha desplegado actividad, especialmente en la Picardía, en el Woevre y en la Lorena.

Nuestros soldados llevaron a cabo, en la Picardía, una incursión contra las líneas enemigas. Hicimos algunos prisioneros.

COMUNICADO FRANCES

PARIS 8. (Oficial). — Entre el Marne y el Ourcq y al noroeste de Chateau Thierry, los franceses han realizado nuevos progresos, llevando sus líneas desde Audela hasta Chezy.

Nuestras tropas rechazaron dos violentos ataques emprendidos contra Boresches y Lahiolet. Los atacantes sufrieron fuertes pérdidas. Nosotros hicimos algunos prisioneros.

COMUNICADO ALEMAN

BERLIN 8 (Oficial de la noche) —La situación en el frente de batalla no ha cambiado.

LOS AVANCES NORTEAMERICANOS

Toma de Courcy por las tropas navales de los Estados Unidos

CUARTEL NORTEAMERICANO EN FRANCIA, 8. — El segundo ataque, emprendido contra las posiciones situadas al noroeste de Chateau Thierry, tuvieron buen resultado en un principio.

Las fuerazs navales barrieron enteramente el bosque de Belleau. Todos los objetivos que se propusieron antes del ataque, fueron conseguidos sin grandes dificultades. Los marinos norteamericanos se apoderaron de fuertes posiciones situadas a cada lado del bosque. El pueblo de Ravine y el sur de Courcy, que queda a la izquierda de la línea, junto con el cerro 142, y que forman una serie de posiciones dominantes, forman el nuevo objetivo de los norteamericanos.

Es muy notable la depresión moral que manifiestan los prisioneros tomados al enemigo. Todos ellos son prusianos y dicen encontrarse cansados de la guerra y contentos de abandonar la lucha. Asimismo, los wurtemburgueses y sajones se manifiestan contentos por caer prisioneros, a pesar de la resistencia que opusieron en otra ocasión.

En el bosque de Bellau, los destacamentos navales avanzaron en cuatro olas sucesivas y en formación abierta. Los primeros armados de rifles y bombas; la retaguardia equipada con rifles automáticos y seguida por columnas de ametralladoras.

Las tropas navales dieron comienzo a su segundo ataque ayer en la tarde, y se apoderaron de Courcy y se abrieron camino en Bouresches.

Hoy en la madrugada, defendiendo a Courcy, hicieron frente a repetidos contra-ataques del enemigo, haciendo retroceder a los alemanes a través de las calles de la ciudad de Bouresches, consiguiendo los norteamericanos virtualmente todos los objetivos que se propusieron.

En el plan señalado de antemano no estaba incluída la conquista de Orcy, pero las fuerzas navales desalojaron también al enemigo de ese punto.

LAS BAJAS DEL EJERCITO BRITANICO LA SEMANA PASADA

LONDRES, 8.—Las bajas sufridas durante la semana pasada por el ejército británico son las siguientes:

Oficiales muertos y fallecidos a consecuencia de sus heridas: 209; soldados, 4,258; heridos y desaparecidos: oficiales, 752; soldados, 27,425.

TIENEN UN EXITO EN DIKKENBUSCH

Información de la Agencia Reuter

LONDRES, 8.— El corresponsal de la Agencia Reuter en el ejército británico ha enviado la siguiente información telegráfica:

"En estos momentos se me ha informado de una pequeña acción efectuada por las tropas británicas con todo éxito en las inmediaciones de Dikkebusch. Los alemanes habían efectuado ataques muy violentos contra la cresta y el bosque de Wyverbeep y contra la posición en contra del sector de Dikkenbusch, que forma una verdadera bolsa, en donde los enemigos se habían situado con un puesto de ametralladoras. Estas posiciones debían ser mejoradas en interés nuestro. Mas o menos a las cinco de la mañana los británicos libraron un combate local aparente, para rectificar la situación; se me informa a última hora que los ingleses han logrado completamente todos sus objetivos, han muerto y herido a numerosos soldados alemanes y han hecho 47 prisioneros".

La situación en Rusia

LAS AUTORIDADES DE UKRANIA APRESAN A LOS QUE MANTIENEN RELACIONES CON LOS ALIADOS

LONDRES, 8. — "The Daily News" ha recibido la siguiente información de Estocolmo:

"Las autoridades germano-ukranianas han apresado en Kiev a un centenar de personas sospechosas de mantener relaciones con los países de la Entente".

LA ACCION DE FINLANDIA EN EL FERROCARRIL DE NOURMANK

AMSTERDAM, 8.— Los diarios de Copenhague publican una información llegada de Helsingfors que dice:

"El cónsul de Francia ha informado al Gabinete finlandés que el gobierno de su país considerará como un acto de ruptura de la neutralidad toda acción de Finlandia en el ferrocarril de Nourmank.

EL PARLAMENTO UKRANIANO NO ESTA AUTORIZADO PARA VOTAR LA UNION DE LA BESARABIA

AMSTERDAM, 8.— Un despacho llegado de Kiev dice:

"Ukrania, al contestar al Gobierno de Rumania, sostiene que el parlamento no está autorizado por el pueblo para votar la unión de la Besarabia, y que la población de la Besarabia aspira ser unida a Ukrania".

EL COLEGIO MILITAR DE FINLANDIA QUEDARA CONTROLADO POR LOS ALEMANES

ESTOCOLMO 8. — Se informa que el Colegio Militar de Helsingfors quedará a cargo de oficiales alemanes, los que tendrán a su cargo todo lo referente al mejoramiento de la escuela militar. Así mismo se dice que vendrán marinos de Alemania para organizar la defensa de la costa.

DIFICULTADES ENTRE EL NUEVO GOBIERNO DEL CAUCASO Y TURQUIA

LONDRES, 8.—"The Exchange Telegraph Co." ha recibido de Moscou la siguiente información:

"En el Cáucaso se ha librado una violenta lucha entre el nuevo gobierno y los turcos. Según una carta se han muerto a más de 10,000 aramenios.

El gobierno ha decretado la movilización de todos los hombres entre 19 y 42 años. Varios destacamentos reforzados han sido concentrados en el distrito de Tifilis.

PRISION DEL COMANDANTE DE LA FLOTA RUSA DEL BALTICO

LONDRES, 8.—La Agencia Reuter ha recibido de Moscou la siguiente información:

El capitán Stchanisg comandante de la flota rusa del Mar Báltico fué reducido a prisión por incitar a los marineros contra el gobierno.

La guerra civil en Siberia

HARBIN, 8.— El general Semenoff anuncia que las tropas maximalistas han cruzado el río Onon, emprendiendo contra sus tropas poderosos ataques que han sido rechazados.

Agrega que un cuerpo de tropas austro-alemanas, compuesto por una brigada de caballería y cuatro compañías de infantería, han intentado cortar las comunicaciones de los anti-maximalistas.

LA FLOTA RUSA DEL MAR NEGRO OPERA EN EL MEDITERRANEO

Información británica

LONDRES, 8. — "The Daily News", ha recibido de Estocolmo, la siguiente información:

"Los diarios de Ukrania traen la noticia de que las flotas de Odessa y Sebastopol serán manejadas por tripulaciones alemanas. Se informa, además, que los alemanes pretenden operar en el Mediterráneo con esos barcos.

"Los ingenieros y mecánicos alemanes se encuentran muy atareados en el arsenal de Nikolaieff, en Sebastopol.

Huida del general Semenoff

Desbande de su ejército

SHANGHAI 8. — La Agencia Oriental de Informaciones avisa de Kharbin que el general Semenoff dejó el frente de la Transbaikalia. La partida es atribuída a disenciones con sus tropas. El ejército de Semenoff se ha desbandado y ha huído a la Mongolia.

LA PRODUCCION DE ALCOHOL EN UKRANIA

AMSTERDAM 8. —Informaciones recibidas de Kiev informan que los negocios han vuelto a adquirir nueva importancia en Ukrania. La producción de alcohol ha sido limitada a 9.000,000 de litros anuales; se espera que los diversos impuestos produzcan alrededor de 400.000,000 de rublos. El alcohol será racionado. Se establecerá el sistema de tarjetas, a cada hombre se le proporcionará mensualmente una botella y cada mujer, media botella.

LA SITUACION DEL GENERAL SEMENOFF

Información de Tokio

LONDRES 8. — "The Daily Mail" ha recibido de Tokio la siguiente información:

"Las informaciones que se reciben demuestran que las actividades militares del general Semenoff están a punto de terminar. Se cree que sus tropas se desbandarán próximamente.

LA SITUACION FERROVIARIA EN RUSIA

MOSCOU 8. — Se informa que el Gobierno, por intermedio del comisario ayudante de ferrocarriles, ha hecho la siguiente declaración:

"La situación ha mejorado algo. El porcentaje de locomotoras descompuestas asciende solamente a un 30 por ciento. Los carros, que tienen un porcentaje más elevado, se refaccionan en ciertos establecimientos; pero se tropieza con la escasez de metal y repuestos.

Los ferrocarriles de la Rusia Europea se encuentran congestionados con los carros vacíos. Algunas líneas tienen hasta 10,000 de estos carros. También los alemanes se han apoderado de una veintena de miles de carros.

En 1917, en Rusia había más de 560,000 carros de ferrocarril y más de 20,000 locomotoras; pero este material se ha reducido en la actualidad considerablemente.

La situación ferroviaria ha mejorado particularmente en Siberia en lo que se refiere a carbón y petróleo, combustibles que pueden ser obtenidos más fácilmente en la actualidad.

EXPLOSION DE UN DEPOSITO DE MUNICIONES DEL GOBIERNO DE UKRANIA

LONDRES, 8.—De Kiev se han recibido las siguientes informaciones:

"Sesenta personas han fallecido y más de cien han resultado heridas a consecuencia del incendio y explosión de un gran depósito de municiones en Merinetz, perteneciente al Gobierno de Ukrania."

El acuerdo chino-japonés

Un desmentido del Gobierno del Japón

TOKIO, 8.—El Gobierno desmiente oficialmente el haber publicado una información sobre el acuerdo chino-japonés, según la cual se daba al Japón el control de las fuerzas chinas, las finanzas y las vías férreas.

La guerra austro-italiana

COMUNICADO ITALIANO

ROMA, 8.—(Oficial). A lo largo de todo el frente de batalla no se ha librado ningún combate de importancia.

La actividad de ambas artillerías ha sido notable en el frente montañoso y se acentuó en ciertos lugares sobre el río Piave y en la zona del litoral.

Los aeródromos enemigos situados entre el río Piave y el Livenza, y la estación de Caldonazzo, sorprendida en plena actividad, han sido eficazmente bombardeados por nuestros aviones y dirigibles.

Diez aparatos enemigos han sido derribados en el curso de los combates aéreos.

CORONACION DEL BUSTO DE CAVOUR EN ROMA

ROMA, 8.— Con ocasión del aniversario de la muerte de Cavour, hoy se efectuó una ceremonia conmemorativa, durante la cual el alcalde de la ciudad coronó el busto del ilustre estadista.

LA VISTA DEL PROCESO CASCAMI

Petición de datos

ROMA, 8.— Ha continuado la vista del proceso Cascami, sobre contrabando de algodón y tejidos a Alemania.

Declaró el acusado Schweiger, quien afirmó que todo el algodón que se consumía en Suiza era de procedencia italiana.

La defensa de los acusados solicitó del Ministro de Finanzas todos los documentos relativos a las cantidades exportadas y los permisos de exportación e importación.

ACTIVIDAD EN EL FRENTE

ROMA, 8.— "Il Corriere della Sera" publica una información llegada del frente de batalla, y según la cual en toda la zona de guerra reina una verdadera ajitación y se estima que se aproximan grandes acontecimientos guerreros.

CONVOCACION DE LAS CAMARAS ITALIANAS

ROMA, 8.— Ha sido confirmada la información de que las Cámaras serán convocadas para el día 18 de este mes.

LA VISTA DEL PROCESO CORTESSE EN ITALIA

ROMA, 8.—La vista del proceso Cortesse se continuará el Sábado próximo. Hablarán en esta reunión 19 abogados y la sentencia se dará a fines del mes.

LLEGADA DE SOLDADOS INVALIDOS ITALIANOS A MILAN

MILAN, 8.—Ha llegado a esta ciudad un tren con 288 soldados inválidos, restituídos de los campamentos de prisioneros y de los hospitales enemigos.

UN FAMOSO AVIADOR AUSTRIACO GRAVEMENTE HERIDO

AMSTERDAM, 8.— "Die Vossiche Zeitung" dice:

"El famoso piloto aviador austriaco, teniente Sinfield fué herido gravemente mientras perseguía a un aeroplano italiano que había atacado a Trieste".

COMUNICADO ITALIANO

ROMA, 8.—(Oficial).—En el frente de Monte di Calbella, una partida de asalto penetró en las trincheras del enemigo, capturando 50 soldados, apoderándose de 6 ametralladoras y una cantidad de material de guerra.

Los destacamentos franceses tomaron 21 soldados austriacos prisioneros en un ataque sorpresivo emprendido contra las líneas de Sisemol.

Patrullas enemigas han sido rechazadas en el valle del Arsa, en el valle del Posina y en las laderas de Col Caprile, Spinolia y Caposili.

Cinco toneladas de bombas han sido arrojadas sobre un campo de aviación situado en la llanura del Véneto. En la estación de Mezza Corona, nuestros soldados ametrallaron a varias columnas enemigas.

En la meseta de Asiago, dos avances del enemigo fracasaron.

El proceso Caillaux

CARTAS DE M. CAILLAUX A M. DESCHANNEL Y AL PRESIDENTE DE LA COMISION INVESTIGADORA

PARIS, 8.—M. Caillaux ha escrito una carta al Presidente de la Cámara M. Deschannel, para manifestarle su sentimiento por el hecho de que el distrito por el cual fué elegido diputado, se mantenga aún sin representación en el Parlamento. M. Caillaux espera que los jueces terminarán luego el proceso para poder defender los intereses de sus representados en la Cámara.

En el mismo sentido ha escrito a M. Andrieux, Presidente de la Comisión que examina la demanda de autorización para efectuar una persecución en su contra. M. Caillaux rechaza todas las acusaciones de traidor que se le han hecho, y espera poder probar su inocencia.

HENRY CLAY
PUROS DE FAMA MUNDIAL

Es para Ud. una garantia hacer sus pedidos de billetes de la
LOTERIA NACIONAL
ARGENTINA
a la Agencia chilena LEONIDAS ROJAS, que goza de un enorme prestigio por la rapidez y corrección con que atiende todos los encargos que se le hacen.

La Casa LEONIDAS ROJAS, establecida en Buenos Aires en la calle Corrientes 435 y 443 es la preferida del público por ser chilena y porque hasta la fecha es la que ha enviado mayor cantidad de premios a Chile.

Atiende cualquier pedido desde un décimo o quinto, y a cada comprador remite un ejemplar de la lista oficial del sorteo en que ha tomado parte.

Las remesas de dinero pueden hacerse en billetes chilenos o argentinos por valor declarado: en letras a la vista o moneda argentina contra cualquier Banco de Buenos Aires, en francos solamente por giro postal o en billetes de lotería premiados.

SORTEOS DE JUNIO

Junio 7: de 150,000 nacionales.—El billete entero vale: $ 35 argentinos, 60 chilenos ó 78 francos. Un décimo: $ 5 argentinos, $ 9 chilenos ú 11 francos.

Junio 14: de 100,000 nacionales.— El billete entero vale: $ 24 argentinos, 40 chilenos ó 53 francos. Un quinto: $ 6 argentinos, $ 10 chilenos ó 14 francos.

Junio 21 y 28: de 80,000 nacionales.—El billete entero vale: $ 19 argentinos, $ 32 chilenos ó 42 francos. Un quinto: $ 5 argentinos, $ 9 chilenos ú 11 francos.

Todas las órdenes deben enviarse por carta certificada a
LEONIDAS ROJAS
Corrientes 435-443. - Casilla 1047. - Buenos Aires
4008-30-f

AUTOMOVILES
"BUICK"
Cubiertas desmontables para invierno, modelo DX 45.
Morrison & Co.
AHUMADA 65, 67 y 77
Casilla 212 SANTIAGO

Farmacia Droguería
"Principal"
FELIX BELLICIA
Delicias 775, entre San Antonio y Claras
IMPORTACION
Exacto despacho de recetas.
Esmero, Exactitud, Economía.
Hoy abierto todo el día.
4156-5-f

APARECIÓ
La novela de Sady Zañartu
«Danzarina de Fuego»
Protagonista de la obra: NORKA ROUSKAYA, en sus extrañas y misteriosas danzas.
A venta en la
Librería Minerva
AHUMADA 39 y 43.
4070-9-F

Una ojeada a las operaciones

DESDE EL 31 DE MAYO AL 3 DE JUNIO

Detención de la ofensiva alemana en el Oeste. – En vísperas de una ofensiva austriaca en Italia

LONDRES, 8.— Es interesante hacer una revista de la situación militar, entre las jornadas del 31 de Mayo y el 3 de Junio.

Durante estas jornadas los alemanes han efectuado algunos progresos interesantes entre las posiciones de Noyon y Chateau-Thierry. Avanzaron cuatro o seis millas entre Soissons y Chateu-Thierry y de una a dos millas entre Soissons y Noyon.

El 1.o de Junio los alemanes atacaron por medio de tanques las posiciones del sudeste de Reims, a fin de apoderarse de las alturas de esa región. Pero los ataques enemigos fracasaron completamente. Los franceses contra-atacaron, recuperaron el terreno perdido y se apoderaron de 4 tanques.

Los alemanes han demostrado una gran incertidumbre en realizar un ataque directo contra Reims, en vista de que Reims está desde mucho tiempo atrás completamente fortificado. Salvo el efecto moral en las masas alemanas, los enemigos no ganarían gran cosa con la conquista de Reims, salvo el caso que arrojaran a los franceses hasta el importante empalme ferroviario situado sobre las alturas.

La línea alemana en la nueva saliente va ahora desde un poco al este de Pointoise, en línea recta hacia el Aisne, al sur de Fontenoy, después en línea directa hacia el sur a cinco millas al oeste de Soissons y a lo largo del puente sobre el Ourcq. Allí la línea se encurva suavemente hacia el oeste, al rededor de dos millas al este de La Ferte; en sguida se encurva nuevamente hacia el Marne, con una saliente estrecha, y va en dirección al sudoeste antes de alcanzar el río.

Desde el 3 de Junio, los alemanes no han hecho sino esfuerzos locales con el objeto de apoderarse de las cabezas de los puentes sobre los ríos Oise, Aisne y Ourcq. Durante estos tres últimos días la resistencia de los franceses se ha vuelto notablemente más fuerte. Los franceses han ejecutado importantes contrataques y se han apoderado de varios centenares de prisioneros.

El avance del enemigo ha sido, pues, detenido, y no existe ningún peligro inmediato. Los planes alemanes están suficientemente claros. Después de haber franqueado el Aisne, su intención ha sido avanzar hacia el sur lo más lejos posible, con un flanco defensivo sobre el Marne, a fin de proteger su empuje hacia el sudoeste hacia París, por los valles Oise y Ourcq. He aquí los planes enemigos, desbaratados por los aliados.

Desde el 27 de Mayo los alemanes han empleado una cuarentena de divisiones, de las cuales algunas proceden de los grupos situados al este del ejército del Kromprinz Imperial. Hasta el momento en que sepamos en donde empleará sus tropas frescas, la situación permanecerá llena de ansiedades.

Por la retirada, nuestra línea ha sido alargada, lo que constituye una desventaja para nosotros en vista de que somos numéricamente inferiores. Pero no existe la menor razón para que haya desaliento.

El ejército británco tiene siempre en el generalísimo Foch un jefe que nunca dió mayores pruebas de altas cualidades que en los momentos en que la situación es verdaderamente difícil.

Nuestros oficiales que están en contacto con el Gran Cuartel General Francés, hablan en términos muy elogiosos de la calma de todo el Estado Mayor, cuyo coraje obra como un tónico excelente sobre todos los que están en contacto con él.

En lo que se refiere al frente de Italia, debemos esperar que los austriacos tomen en breve plazo la iniciativa de un movimiento ofensivo; podemos esperar el ataque con confianza, ya que no hay ninguna tropa alemana en el frente austriaco.

La América Latina ante la guerra

El envío de misiones a América

La neutralidad de Chile y la Argentina. — Artículo del "South American"

LONDRES, 8.— El diario "The South American", leader de la propaganda de la América Latina, insiste en las ventajas que representa para los aliados el envío de misiones comerciales, diplomáticas y financieras a los países de la América del Sur.

Incita a los aliados a sublevarse contra las insinuaciones calumniosas de los alemanes y elogia los esfuerzos norte-americanos por destruir la leyenda de los proyectos absorbentes atribuídos a la Doctrina Monroe.

El diario concluye su artículo en la siguiente forma:

"No debemos quejarnos si, a pesar de la repugnancia que inspiran los métodos alemanes, algunos estados conservan su sentido de la lógica y la responsabilidad diplomática. Tal es el sentido de la actitud actual de Argentina y Chile, a los cuales Alemania se ha guardado bien de explicar a alguno de ellos las causas que justifican la guerra. Por otra parte, ambos países aprobaron los motivos que tuvo el Brasil para entrar en el conflicto, y le expresaron así su apoyo moral".

LA MISION ITALIANA EN SUD-AMERICA

ROMA, 8.—Se anuncia que la misión italiana en viaje por Sud América llegará a la Argentina en los alrededores del 1.o de Agosto.

Chile y la influencia alemana

Acápites finales del artículo de Sir Ernest Shackleton

LONDRES, 8.— El artículo que publicó en el Suplemento Comercial de "The Times" Sir Ernest Shackleton, y que fué transmitido ayer en su mayor parte, concluye así:

"Chile se da cuenta del peligro que lo amenaza, y casi me atrevo a decir que a medida que el tiempo avance, la influencia alemana continuará disminuyendo, y las ideas nacionales tomarán el primer lugar, ya que el pueblo se apercibe de que los esfuerzos—antaño insidiosos y actualmente manifiestos—desplegados por los alemanes, constituyen un atentado a la soberanía de una nación que goza y está agradecida de una libertad que obtuvo con la ayuda británica hace más de un siglo.

"Como la mayoría de los lectores lo saben, debo una deuda personal de gratitud a la marina y al pueblo chilenos, por el salvamento de mi expedición en 1916.

"Lo mismo que nosotros, los chilenos tienen tradiciones marítimas, y esperamos que no será mucho el tiempo que nos separa del instante en que podremos ver a la flota chilena hacer la guardia de los mares como las flotas aliadas".

MANIFESTACIONES ANTI-ALEMANAS EN PUERTO RICO

SAN JUAN DE PUERTO RICO, 8.— La publicación de las noticias sobre el hundimiento del vapor "Carolina por un submarino alemán, ha dado origen a ruidosas mainfestaciones anti-alemanas.

Numerosas casas de alemanes han sido apedreadas por la multitud.

EL SOBORNO DE ALGUNOS PERIODISTAS URUGUAYOS

MONTEVIDEO, 8.—En la asamblea celebrada hoy por el Círculo de la Prensa, se trató de las acusaciones contra algunos periodistas, inculpados de soborno. La asamblea se reunirá el Martes para seguir tratando de este asunto. (Agencia Americana).

EL ENVIO DEL ACORAZADO BRASILEÑO "SAN PABLO" A LOS ESTADOS UNIDOS

RIO DE JANEIRO, 8.— El Ministerio de Relaciones Exteriores ha comunicado a nuestro Embajador en Washington que el Gobierno ha resuelto enviar al acorazado "San Pablo" en misión especial a los Estados Unidos para saludar al país amigo en el aniversario de su emancipación política el 4 de Julio.—(Agencia Americana).

Economía y finanzas en la guerra

LAS DEFICIENCIAS DEL APROVISIONAMIENTO EN ALEMANIA

Carta de un oficial alemán

LONDRES, 8.— El corresponsal especial de la Agencia Reuter en el ejército francés, en una información telegráfica enviada el 6 de Junio, da extensos extractos de una carta de un oficial alemán en la cual se describen los primeros días de la batalla del Aisne y del Marne.

"La carta, dice el corresponsal de la Agencia Reuter, es especialmente interesante en el pasaje que presenta implícitamente el contraste brillante entre el aprovisionamiento del ejército francés y el aprovisionamiento del ejército alemán.

"A este respecto, el oficial alemán dice:

"Hemos tenido algunas horas de locas delicias en Fumes, en donde los franceses tenían grandes depósitos de víveres. Había allí varios almacenes llenos de pan blanco fino, de rojos chorizos, queso y chocolate, todo de primera calidad. De esta manear pudimos aprovisionarnos para quince días. Pero, nosotros los infantes, estamos obligados a transportar todo nosotros mismos, y más de 100 libras constituyen una carga demasiado pesada.

"En otras partes hemos tenido tiempos extremadamente difíciles".

"El oficial al final de la carta da una lista de sus camaradas muertos en los primeros días de la batalla".

LA EXISTENCIA DE ALIMENTOS EN ALEMANIA

LONDRES, 8.— "The Central News Agency" publica la siguiente información:

"En una reunión celebrada en Dresden, el Secretario del Departamento de Alimentos declaró:

"La existencia de papas no alcanzará hasta la próxima cosecha; la existencia de carne, asimismo, disminuye constantemente y es peor que a principios del año."

LA CARENCIA DE CALZADO EN BUDAPEST

LONDRES, 8.—Un diario que se publica en Viena, informa que más de 40 mil personas en Budapest carecen de calzado, debido a la gran escasez de cuero.

LA EXPORTACION DE TRIGO URUGUAYO A GRAN BRETAÑA

MONTEVIDEO, 8.— La empresa norte-americana que arrendó los vapores alemanes requisados, tomó la resolución de cargar el vapor "Salatis" con 8 mil toneladas de trigo compradas por el Gobierno de Gran Bretaña.—(Agencia Americana).

LA EMBAJADA ITALIANA DEL DIPUTADO LUCIONI

MONTEVIDEO, 8.— Una disposición gubernativa designó una Gran Comisión, compuesta de los presidentes de las principales instituciones comerciales y bancarias, a fin de atender a las informaciones que solocite la misión comercial italiana que preside el diputado Lucioni.— (Agencia Americana).

CUEROS Y LANAS PARA FRANCIA

BUENOS AIRES, 8.— Hoy zarpó el transporte griego "Venizelles" con destino a Marsella, y con un cargamento de lanas y cueros.

En los Balkanes

COMUNICADO BRITANICO

LONDRES, 8.—(Oficial). — Las tentativas enemigas contra nuestras posiciones de Cerna y del lago Presba, fracasaron completamente.

En el frente de las operaciones de la Macedonia, el enemigo opuso alguna resistencia al paso del río Lurio. Nuestras columnas persiguieron a las tropas adversarias hasta que fueron desalojadas de todas sus posiciones. Después de estas operaciones, el 3 de Junio, las tropas enemigas continuaron retirándose hacia el Sudeste; las vanguardias fueron atacadas por nuestras fuerzas el 21 de Mayo y el 1.o de Junio.

La guerra en el Mar

SE CONFIRMA EL TORPEDEAMIENTO DEL "KINING REGENTE"

LONDRES, 8.— El capitán del vapor "Kiningen Regente" ha declarado que su barco fué torpedeado por un submarino alemán.

RUMORES DE UNA POSIBLE OFENSIVA NAVAL ALEMANA

Los marinos alemanes que se encontraban en Suiza han sido llamados urgentemente

LONDRES, 8.— "The Daily Telegraph" publica la siguiente información que ha recibido de Zurich:

"Han circulado insistentes rumores de que la flota alemana prepara una gran ofensiva. Los oficiales y marineros que gozaban de licencia en Suiza han sido llamados telegráficamente con urgencia. Una gran actividad guerrera reina en Kiel. Al Almirante Von Tirpitz, en una entrevista que le hizo "Die Hamburguer Post", declaró que después del rechazo del ejército anglo-francés más allá de París, le llegaría el turno a la flota alemana de arrojar de los mares a la flota inglesa".

LOS BARCOS MERCANTES CONSTRUIDOS EN EL MES DE MAYO

WASHINGTON, 8.—El total del tonelaje mercante lanzado al agua durante el mes de Mayo asciende a 344,450 toneladas brutas. El tonelaje anterior corresponde a 39 barcos de acero y a 32 de acero. Las construcciones de Mayo exceden a las de Abril. El total de barcos lanzados hasta ahora excede a todos los construídos por los Estados Unidos el año 1901, que fué el record de la producción.

EN EL HUNDIMIENTO DEL BUQUE-HOSPITAL "KININGEN REGENTES"

LONDRES, 8. — Según informes publicados hoy, la delegación británica que se dirigía a La Haya para participar en las conferencias concertadas para tratar sobre el intercambio de prisioneros con Alemania, no estaba a bordo del buque-hospital "Kiningen Regentes" cuando éste chocó con una mina en el Mar del Norte, sino que los delegados estaban a bordo de un buque-hospital que recogió a los sobrevivientes de aquel.

UN VAPOR FRANCES SOSTIENE UN ENCUENTRO CON UN SUBMARINO

NUEVA YORK, 8. — A un puerto del Atlántico ha llegado recientemente un vapor francés armado, cuyo capitán anuncia que a corta distancia del cabo Virginia tuvo un encuentro con un submarino.

SOBRE EL ANUNCIADO HUNDIMIENTO DEL "ARGONAUT"

WASHINGTON, 8.— Las noticias sobre el hundimiento del vapor "Argonaut", por un submarino alemán, no han tenido confirmación autorizada.

El "Argonaut" viene en viaje desde los puertos del golfo, trayendo un cargamento de algodón.

UN AVIADOR NORTE-AMERICANO ES INTERNADO EN TERSCHELLING

AMSTERDAM 8. — De Terschelling se informa que ha sido internado un aviador naval norte-americano que se vió obligado a descender cerca de esa localidad.

EL HUNDIMIENTO DE UN BARCO HOSPITAL HOLANDES

La opinión de algunos diarios

LONDRES 8. — De Amsterdam informan que "Die Nieuwe Courant" publica un artículo en que hace resaltar la destrucción premeditada del buque hospital "Koningen Regentes". Dice que el hundimiento del mencionado barco se produjo en circunstancias que excluyen, por decirlo así, el "error". Agrega el mencionado diario que no puede existir comandante alguno de submarino que ignore con qué objeto los buques hospitales han surcado siempre el Mar del Norte.

"Le Journal" hace observar que las autoridades alemanas siempre han dicho que los submarinos podían fácilmente reconocer a los buques con ruedas a causa del ruido particular que producen, y se pregunta:

"¿Es tal vez la acción de un lobo la ejecutada por el héroe del comandante del submarino que hundió el barco hospital?"

Al terminar, "Le Journal" dice que es necesario que se adopten medidas rápidas contra el proceder del Gobierno alemán.

NAUFRAGOS DE UN VAPOR BRITANICO HUNDIDO POR UN SUBMARINO

MADRID, 8.—A la Coruña han llegado los náufragos del vapor británico "Carlton". Los náufragos informan que falta una canoa en la cual iba el capitán y 16 hombres. El "Carlton" cuando fué hundido navegaba con rumbo a Chile.

Los náufragos declarán que el 28 de Mayo encontraron una balsa ocupada por los sobrevivientes de otro buque que había sido hundido y que cuando el "Carlton" lo socorría, recibió un torpedo lanzado por un submarino alemán, y como tardara en hundirse el sumergible lo cañoneó fuertemente. La tripulación, que lanzó las canoas inmediatamente, consiguió salvarse, perdiendo de vista los ocupantes de la balsa. Manifiestan además que quedaron siete días a la deriva hasta que unos pescadores españoles lo socorrieron y los desembarcaron en la Coruña. — (Especial).

EL NUEVO TIPO DE CRUCERO-SUBMARINO

Nota oficial francesa

PARIS, 8.—Una nota oficial que comenta el nuevo tipo de cruceros submarinos dice:

"Existen informaciones exactas que permiten asegurar que dos sumergibles de este tipo dejaron a fines de 1917 los puertos alemanes e hicieron un crucero hasta la línea ecuatorial, estando ausente de sus bases cuatro meses, y consiguieron hundir solamente 29,000 toneladas de barcos mercantes, lo que equivalía a las pérdidas provocadas en un día en el mes de Abril de 1917. A fin de alcanzar a hundir una cantidad igual a la echada a pique en ese mes, Alemania necesitaría 60 submarinos que operaran fuera de las aguas europeas; pero no puede mantener más de 20, mientras que los aliados los destruyen con más rapidez con que los alemanes los construyen.

La guerra en Asia y Africa

COMUNICADO BRITANICO

LONDRES 8 (Oficial). — En el frente de Egipto, una columna, perteneciente al ejército del "sheriff" Feisal, efectuó una incursión contra El Hasa y la estación ferroviaria de Farfres.

Nuestras tropas hicieron 125 prisioneros, incluso tres oficiales, apoderándose además de cuatro ametralladoras.

Informaciones generales

M. PICHON EXPONE LA SITUACION POLITICA A LA COMISION DE RELACIONES DE LA CAMARA

PARIS, 8.— El Ministro de Relaciones Exteriores, M. Pichon, expuso en la Comsión de Relaciones Exteriores de la Cámara, la situación actual de Rusia y las últimas negociaciones efectuadas a propósito de la intervención del Japón en la Siberia. El canciller informó igualmente a los miembros de la comisión de las últimas resoluciones adoptadas por el Consejo Supremo de Guerra Inter-Aliado.

EL NUEVO CAÑON BRITANICO

LONDRES 8. — Lord Charles Bereford, en la sesión celebrada hoy por la Cámara de los Lores, dijo:

"Tenemos en la actualidad el cañón más notable que se haya inventado. Es indispensable el que se use en el frente de la guerra".

En el almuerzo anual

DE LA "PRINTER PENSIM CORPORATION"

Discurso de Mr. Lloyd-George

LONDRES, 8.— El primer Ministro, Mr. Lloyd George, en el almuerzo anual de la Sociedad de impresores llamada "Printer Pensión Corporation", hizo un caluroso elogio de las tropas norte-americanas, que se encuentran combatiendo en Francia. Mr. Lloyd George dijo:

"La conducta de las tropas norte-americanas en la reciente batalla ha sido una de los hechos más alentadores para los aliados. Los soldados de los Estados Unidos han llegado a la lucha en gran abundancia.

"No se podría exagerar la gran importancia que tienen las cuestiones relacionadas con la actual situación en el frente de batalla.

"Luchamos contra el ideal más materialista, el más sórdido, el más cruel, más que cualquier otro, que se nos ha querido imponeren Europa, el ideal militar de Prusia, con su desprecio por el derecho humano y su desprecio por la humanidad.

"Atravesamos jornadas llenas de ansiedad. Los sentimientos que experimentamos se parecen a aquellos que se experimentan cuando se ve a un amigo luchar, para escapar de la muerte.

"La crisis no ha pasado aún, pero, con la fuerza de nuestra alma, sabremos triunfar". (Prolongados aplausos).

"En interés de la civilización, urge que este azote sea vencido para siempre.

"Sa habla de los golpes de martillo de von Ludendorff, en el yunque. Estos de golpes de martillo, rozan, trituran o hieren sólo a las materias pulverizables. Los martillazos endurecen y consolidan el buen metal, que, si resiste, saldrá más sólido de la prueba. Lo mismo este valiente y pequeño pueblo, como ese gran pueblo de allende el canal de La Mancha, está lleno de coraje y determinado a batirse hasta el fin y es ahora una Francia más unida que nunca.

"Cuando se oye desde lo alto, romperse en el valle una repentina inundación, que devasta los campos del vecino y destruye su hogar, se olvidan todas las cosas de menor importancia, y se acude para contener el torrente.

"Es lo que hacemos ahora con ese pueblo: formando un solo bloque, no tenemos más que un solo objetivo; todos con el mismo arrojo y con la misma resolución de no ceder hasta que estemos erguidos como una barrera inquebrantable contra ese torrente, y con la ayuda de Dios, esta barrera verá a las furiosas rompientes quebrantarse impotentes contra ella".

SUBLEVACIONES Y COMPLOTS EN LOS EJERCITOS DE LOS IMPERIOS CENTRALES

Información austriaca llegada a Londres, por vía Milán

LONDRES, 8.— "The Daily Telegraph" ha recibido de Milán, la siguiente información, llegada a la ciudad italiana desde Viena:

"Die Augsburger Abend Zeitung" publica la siguiente información: "Hace poco tiempo un batallón entero de un regimiento eslavo se amotinó en Judenburg; los rebeldes mataron a los oficiales alemanes y se fugaron a las montañas; se necesitaron varios días de guerra de trincheras para vencer a los insurgentes. Otro motín se desarrolló entre los tiradores tchecos, que fué solamente sofocado después de una sangrienta batalla.

Otro regimiento serbio-húngaro se sublevó en Finfkirchen, debido a las instigaciones de antiguos prisioneros de guerra regresados de Rusia.

"El Gobierno de Austria-Hungría ha prohibido por ahora el regreso de prisioneros de Rusia".

LOS MINEROS BRITANICOS Y EL LLAMADO AL SERVICIO MILITAR

LONDRES 8. — Los mineros británicos han dado muestra de gran espíritu patriótico. Todos han obedecido al llamado al servicio militar. En algunos sitios han concurrido el 60 de voluntarios, los que a pesar de no tener obligación alguna, han solicitado se les inscriba. El número de soldados llamados al serício está ya completo. Muchos distritos han enterado demás las cuotas que se le habían fijado. Los llamados alcanzan a 75 mil.

LA NUEVA ALIANZA DE LOS IMPERIOS CENTRALES

Declaraciones del conde Tisza

AMSTERDAM 8. — De Budapest se ha recibido la siguiente información:

"En la Cámara Baja, el conde Tisza apoyó enérgicamente la alianza con Alemania, porque estima que la actual guerra es un complot que no tiene otro objeto que el mutilar la monarquía. Declaró el conde Tisza que Hungría en especial es apoyada por los aliados y que ha recibido apoyo financiero de Alemania. Declara asimismo que po rrazones económicas relacionadas con la agricultura, Hungría debe apoyar por todos los medios posibles el nuevo tratado de alianza, a fin de obtener precios remunerativos por los artículos de primera necesidad.

El premier Wekerle, refiriéndose a la declaración del conde Tisza, declaró que la alianza con Alemania era de carácter defensiva y que era tanto entre la dinastía reinante como entre ambas naciones.

LOS ALIMENTOS ENVIADOS A LOS ALIADOS EN MAYO

WASHINGTON 8. — Los cereales y demás sustancias alimenticias enviadas a los aliados en el mes de Mayo ascienden a 800,760 toneladas, de las cuales solamente trigo se han mandado 371,255 toneladas. En Abril fueron remitidas 836,034 toneladas.

PROXIMA REUNION DEL GABINETE DE GUERRA DEL IMPERIO BRITANICO

LONDRES 8. — "The Associated Press" envía la siguiente información:

"Se espera que dentro de pocos días se efectúe una conferencia del Gabinete de Guerra del Imperio. La mayoría de los representantes han llegado ya a esta ciudad.

CONFERENCIA GERMANO-BRITANICA SOBRE LOS PRISIONEROS DE GUERRA

AMSTERDAM 8: — La delegación británica que concurrirá a la conferencia sobre los prisioneros de guerra británicos y alemanes que se celebrará próximamente en La Haya, ha llegado a Rotterdam, a bordo del barco hospital "Sendoro".

LA CONSCRIPCION VOLUNTARIA EN IRLANDA

DUBLIN, 8.—El reclutamiento no ha aumentado desde la proclama lanzada por el General French, en la que se llamaba a los irlandeses a alistarse en el ejército.

La Embajada Bunsen

El vice-Almirante Ley visita el puerto militar

BUENOS AIRES, 8.— A bordo del acorazado "New Castle" partió hoy, con el objeto de visitar el puerto militar el Vice-Almirante Ley, que no acompañó a la Embajada de Sir Maurice de Bunsen en su viaje al Paraguay.

Temores de que la Embajada Bunsen no pueda llegar al Paraguay

BUENOS AIRES, 8.—El siguiente despacho telegráfico se ha recibido del Paraguay:

"Se cree que el paso del río Paraná se hará difícil para el convoy que conduce a la Embajada Británica de Sir Maurice de Bunsen, a causa de la espesa neblina.

"El Embajador británico y los miembros de la Embajada se alojarán en el Palacete, que les ha preparado especialmente el Gobierno.

"El Gobierno entre otros festejos ofrecerá a los visitantes un gran banquete en el palacio gubernamental, al cual han sido invitadas las más distinguidas familias de la sociedad de Asunción".

En el Paraguay

Agasajos oficiales y populares

ASUNCION, 8.— Una información telegráfica llegada de Asunción dice:

"A las manifestaciones que se preparan en honor de la Embajada Británica que preside Sir Maurice de Bunsen han adherido los centros estudiantiles, las asociaciones aliadófilas y varias sociedades extranjeras.

"La delegación nombrada por el Comité Aliado y que preside el Dr. Antoli, ha partido en un tren especial a Encarnación con el objeto de dar la bienvenida a los Embajadores".

El incendio en Constantinopla

Más de 50 mil personas quedan sin hogar

AMSTERDAM, 8.—"Die Norddeutsche Zeitung" dice:

"Cincuenta mil personas han quedado sin hogar a consecuencia del incendio ocurrido en Stambul. Toda la parte oriental de la ciudad ha quedado destruida, excepto las habitaciones del Sultán Selim y la mezquita.

LOS SUBDITOS INGLESES NACIONALIZADOS EN EL EXTRANJERO Y LOS SERVICIOS MILITARES

BUENOS AIRES, 8.— El Cónsul argentino en Londres ha transcripto a la cancillería una circular pasada a los representantes extranjeros, en la cual se establece que los súbditos británicos por nacimiento, no mayores de edad, que son súbditos o ciudadanos de los estados neutrales, no serán llamados bajo las banderas hasta que hayan alcanzado su mayor edad.

EL COMANDANTE MILITAR DE HALBERSTADT PROHIBE UNA REUNION DE LOS SOCIALISTAS

LONDRES, 8.— Una información llegada de Amsterdam dice:

"Das Berliner Tageblatt" anuncia que el comandante militar de Halberstadt ha prohibido una reunión pública de los socialistas; los consejeros municipales socialistas decidieron renunciar de sus cargos como una demostración de protesta por este hecho".—Especial.

LAS TROPAS BRITANICAS OB-

PAPELERIA
"LA MODA"
Se trasladó a San Diego 89.
Gran surtido de papeles finos y baratos.
89 — SAN DIEGO — 89
4444-12-f

INGLATERRA

LONDRES, 8.—**Muerte del conde de Camperdown.**— El tercer conde de Camperdown murió ayer en su residencia de Shipston.

AMSTERDAM, 8.—**Nevazones en la Europa Central.**—Una súbita ola de frío se ha desparramado por la Europa Central. Han caído algunas nevada y se han producido varias tormentas y granizos. Han sufrido serios perjuicios en especial las plantaciones de cereales, frutas y papas.

ARGENTINA

BUENOS AIRES, 8.—**El hundimiento del "Meteoro".**—Una información llegada de Cabo Vírgenes dice textualmente:

"Se ha comprobado la pérdida total del escampavía chileno "Meteoro". El capitán del barco don Agustín Prat y toda la tripulación se condujeron heroicamente; los náufragos se encuentran agradecidos de las autoridades argentinas, que no han escatimado medios para aliviar la situación de los sobrevivientes. En el naufragio han perecido 10 tripulantes y 3 oficiales; en el mar sólo se han encontrado 10 cadáveres, que fueron ayer conducidos a Punta Arenas a bordo del escampavía "Yáñez".

"En la ceremonia fúnebre hicieron uso de la palabra el Cónsul de Chile en Río Gallegos don Julio César Campos y don Arturo Brisigheli en representación del diario "La Unión."

"Se ha reconocido la rectitud heroica del capitán chileno don Agustín Prat, quien permaneció en el puente de mando hasta que fué sacado poco menos que moribundo, por el ingeniero Bacigalupi. Estos dos oficiales fueron los últimos que abandonaron el barco en peligro. El "Meteoro" se encuentra encallado en la costa argentina a pocos metros de la línea fronteriza.

"Los auxilios enviados por tierra desde Río Gallegos no llegaron a su destino debido al pésimo estado de los caminos. La comisión vino presidida por el Cónsul de Chile, y después de 4 días de viaje y de soportar las inclemencias del tiempo de esa región, regresaron."

Conferencia sobre la independencia del Poder Judicial.—En el salón de actos del diario "La Prensa" dictó hoy una conferencia don Angel Sánchez Elía.

El tema de la disertación fué la independencia del Poder Judicial, la historia de la existencia de la constitución y funcionamiento del poder judicial a través de las diversas épocas y lugares, desde las sociedades primitivas hasta el siglo actual, y la nueva corriente filosófica que realizó la reconstitución de la sociedad moderna sobre bases de razón y justicia natural.

Aniversario de la muerte del poeta Maturana.—Con ocasión del primer aniversario de la muerte del poeta Maturana, el Comité de Estudiantes Universitarios, efectuó ayer una velada en el Teatro de la Avenida.

La Legación de la Argentina en Suiza.—En los círculos allegados a la cancillería ha circulado con bastante insistencia el rumor de que el doctor Lagos Mármol es el candidato más indicado para ocupar la

LA MARAVILLOSA y VERDADERA HISTORIA DE
Rasputin
El falso Monje de las practicas siniestras, escrita, sobre la base de documentos oficiales descubiertos y recordados por el corresponsal inglés en Rusia
WILLIAM LE QUEUX
A VENTA EN LA
Librería "Minerva" Ahumada 39 y 43
PRECIO: $ 3.00

"La Familia Busquillas"

COMEDIA EN DOS ACTOS POR

Elvira Santa Cruz y Ossa

(ROXANE)

De venta en ZIG-ZAG y en las librerías del centro

Precio: $ 3.—

4168-9-f

Legación de la Argentina en Suiza.

La condecoración al aviador Candelaria.—A medio día se efectuó en la Escuela de Aviación la entrega oficial del distintivo que le acordó el Ministerio de la Guerra al teniente aviador Candelaria, con motivo de la travesía de Los Andes.

Con este motivo se celebró una pequeña fiesta militar, a la cual se invitó a los jefes del ejército y a sus familias.

La renovación de los préstamos de los Bancos locales.—El Ministro de Hacienda gestiona la renovación de los empréstitos de los Bancos de la plaza, que vencen en la segunda quincena de este mes.

Las comunicaciones entre Chile y la Argentina.—"La Razón" de hoy dice:

"Es absolutamente indispensable mejorar las comunicaciones telegráficas con Chile, a fin de evitar graves entorpecimientos en el servicio debido a la escasez de conductores en la conexión de Mendoza a Santiago. Es mucho más conveniente la conexión por Bariloche, que ofrece la ventaja de alcanzar la frontera chilena en un circuito corto."

Importación de aceite.— Ha llegado a este puerto el vapor español "Diciembre", que conduce la primera remesa de aceite español, desde que el gobierno de Madrid resolvió permitir la exportación de productos a Sud-América. El "Diciembre" trae además una fuerte partida de vinos y conservas.

◆

URUGUAY

MONTEVIDEO, 8.— **La jornada de 8 horas en los trabajos portuarios.**—El Directorio de la Administración del Puerto ha enviado una nota a la Oficina de Tráfico para recordarle que debe observar estrictamente la ley que dispone la jornadas en 8 horas, aunque la aplicación de estas disposiciones perjudique al movimiento del puerto.

Partida de un destróyer.—El destroyer brasileño "Sergipe", que se encontraba reparando algunas averías, zarpó hoy, después de haber concluído sus reparaciones.—(Agencia Americana).

◆

BRASIL

RIO DE JANEIRO, 8.—**El viaje del secretario de la Presidencia a Montevideo.**—A las 10 de la noche se embarcó en el acorazado "Pittsburg", el doctor Helio Lobo, secretario de la Presidencia, con destino a Montevideo.

Acompañaron al distinguido viajero hasta el muelle distinguidas personalidades y entre otras se pudo notar la presencia de los siguientes señores capitán Carlos Frías, representante del Presidente de la República, don Raul Reyes, subsecretario del Ministerio de Relaciones Exteriores; los Ministros de Hacienda y Justicia; los Ministros de Chile, Uruguay, Argentina y Colombia; el Embajador Morgán y el capitán Crespo, adicto militar de la Argentina.

El Dr. Helio Lobo se dirigió al acorazado "Pittsburg" a bordo de una lancha del mismo barco, en compañía del almirante Capertown.

Centenario del Museo Nacional.—Se han celebrado con gran brillo las fiestas conmemorativas del centenario de la organización del Museo Nacional.

A las diversas fiestas asistió el Presidente de la República, los Ministros de Estado y altos funcionarios.

Banquete al Embajador Morgan. [illegible] bordo del acorazado "Sao Pa[illegible] el Ministro de Marina ofreció [illegible] almuerzo al Embajador [illegible]. Asistió a esta manifesta[illegible] almirante Capertown y nu[illegible] personalidades políticas, [illegible] y diplomáticas. [illegible] ante la manifestación cam[illegible] calurosos brindis.

[illegible]tado de extradición entre el [illegible] y Bolivia.—El Ministro de [illegible]ciones Exteriores y el Ministro de Bolivia en esta capital fir[illegible]on en el Palacio de Itamaraty, un tratado de extradición entre el Brasil y Bolivia, que va a substituir al del 12 de Agosto de 1913, pendiente del voto del Congreso Nacional y al cual las partes acordaron no dar curso.

El motivo principal de esta substitución fué el haber llegado los dos Gobiernos a un acuerdo sobre extradición de los respectivos nacionales, pues actualmente la legislación brasileña no permite la extradición.

El fallecimiento del Presidente de la República de Panamá.—Los diarios publican artículos necrológicos y la fotografía de don Ramón Valdés, Presidente de la República del Panamá, fallecido ayer.

Inauguración del monumento al Dr. Osvaldo Cruz.—El Presidente de la República inauguró hoy en el patio de la Oficina de Salud Pública el monumento erigido a la memoria del sabio brasileño don Osvaldo Cruz. El director de la oficina don Carlos Seidil pronunció un elocuente discurso, en el cual recordó los méritos del distinguido sabio.

Recepción al Embajador argentino en Washington.—El Presidente de la República recibirá hoy en audiencia especial al Embajador argentino en Washington don Rómulo Naón.

Senador por Piauhi.—En la sesión de hoy del Congreso reconoció como senador por Piauhi a don Ribeiro Goncalvez.

Visita de los estudiantes al acorazado "Rivadavia". — Los estudiantes de las escuelas públicas practicaron hoy una visita al acorazado argentino "Rivadavia". Los marinos argentinos obsequiaron con un lunch a los visitantes.

Los funerales del poeta Meneses.—Resultaron imponentes los funerales efectuados hoy, de los restos del gran poeta brasileño don Emilio Meneses.

En las sesiones de la Cámara de Diputados y de Senadores, los representantes Juan Pernetta y Paulo Frontin pronunciaron elogiosas apologías del extinto y se acordó dejar constancia en el acta del sentimiento con que el Parlamento brasileño ve la desaparición del insigne vate.—(Agencia Americana).

VALPARAISO

Manifestaciones. — En el Club Valparaíso fué festejado anoche con un banquete, el campeón sudamericano de atletismo, señor Harold Rosenqvist.

Concurrieron a este banquete, que resultó muy lucido, un numeroso grupo de deportistas, amigos y admiradores del joven campeón.

El 12 del presente los socios del Everton F. C., ofrecen una comida al señor Rosenqvist, vicepresidente del mencionado club, con motivo de su triunfo en la Segunda Olimpiada de Buenos Aires.

—Con motivo de haber recibido, el doctor don Ernesto Iturrieta Varas, el título de profesor extraordinario de la Facultad de Medicina y Farmacia en la cátedra de obstetricia, sus amigos ofreciéron anoche un banquete en el Club Valparaíso, al distinguido facultativo.

Diplomático. — Se encuentra en Valparaíso el señor Ricardo Pepper Van Buren, caballero que ha servido por más de 10 años el cargo de segundo secretario de nuestra Legación en Londres.

Las operaciones bursátiles a plazo.—En vista de que se había mandado poner en vigencia el decreto que grava las operaciones bursátiles a plazo, sin modificación alguna, el directorio de la Bolsa de Corredores, reunido ayer extraordinariamente, acordó que no se efectuara en las ruedas ninguna operación a plazo. Esta disposición fué cumplida desde la rueda de la mañana de ayer.

Término de la huelga. — Debido a las gestiones del Intendente, señor don Aníbal Pinto Cruz, secundado por el secretario señor Las Casas, el jefe de las fuerzas, señor Mizón y otras autoridades, se puso fin a la huelga del personal de tranvías y alumbrado público.

Como hemos anunciado, la Empresa aumenta los jornales de su personal en un 15 por ciento.

El servicio de tranvías y el de alumbrado se ha hecho ayer en la forma ordinaria.

Nacimiento. — Ha nacido un hijo del señor Alfredo Soffia Bierwirth y de la señora Margarita Balbontín de Soffia.

Pro Museo.—Se efectuó anoche, con lucimiento, una kermesse en el hermoso paseo 21 de Mayo, a beneficio del Museo de Valparaíso.

Las diferentes secciones estaban atendidas por distinguidas señoritas del barrio de Playa Ancha.

Hoy se continuará la kermesse, que promete cumplir las expectativas del diligente director del Museo, señor John Jüger.

Movimiento marítimo. — Ayer entraron:

El Olga, de Coronel, con carbón y consignado a los señores Germain y Sierra.

La goleta Teresina, de Talcahuano, con surtido, fondeó a las 2 P. M., y consignado al señor Carlos Barroilhet.

Alimento Meyer

...pero el ALIMENTO MEYER es mejor

El mejor Alimento para Niños

mayores de tres meses

4169-9-f

Salieron ayer:

El Elder Branch, para Liverpool, vía Panamá, zarpó a las 9.30 A. M., despachado por los señores Allardice y Cía.

El taltal, para Arica e intermedios, zarpó a las 5.30 P. M., despachado por los señores González, Soffia y Cía.

El Maipo, para Lota, directo, zarpó a las 10 A. M., despachado por la Compañía Sud-Americana de Vapores.

El Quilpué, para Coronel, directo, zarpó a las 10 A. M., despachado por la Compañía Inglesa de Vapores.

El Iris, para Coquimbo y Peñablanca, despachado por el señor Manuel Ibáñez G.

NOVILLOS

MESTIZOS GORDOS y

BUEYES

NUEVOS GORDOS, para embarque y beneficio. Atiende órdenes de venta, oficina de

Gregorio Santa Cruz

Huérfanos 1168. - Casilla 242

SANTIAGO

11-f

El estreno de anoche en el Teatro de la Comedia

Pueblecito

Con teatro lleno, estrenó anoche la compañía Báguena-Bührle, la comedia sentimental en tres actos, original de Armando Moock, titulada "Pueblecito".

Debemos manifestar, sin mayores preámbulos, que la obra del señor Moock, es, sin duda alguna, el mejor éxito del teatro chileno, en el año, y la mejor interpretación que la compañía nacional ha dado a una obra. Todo ésto lo apreció plenamente el público que aplaudió con entusiasmo, llamando al autor a escena al final de cada acto, y haciendo repetidas manifestaciones de aprobación hacia la labor de los artistas.

"Pueblecito" es una obra de delicioso ambiente criollo, uno de esos cuadros muy precisos de la vida en los apartados pueblachos de nuestra tierra, en donde vegetan los años y los años algunas familias que se han criado de padres a hijos en el santo amor de la heredad.

El primer acto nos presenta, a manera de prólogo, esta manera de vivir, mansa, sin altibajos, con los días monótonos, sin otras incidencias que las eternas querellas entre el Alcalde y sus compinches, y el cura y sus allegados.

Entre toda esta gente, que ve pasar la vida sin inquietarse, se desliza la existencia de dos muchachas que se educaron en Santiago, y que ahora observan con tristeza caer todas las tardes los crepúsculos siempre iguales.

En los otros dos actos apunta y se desarrolla la silenciosa tragedia que soporta una de aquellas almas buenas y resignadas **que no han conocido** otros horizontes que los del contorno.

Rebeca, una muchachita ingenua e ignorante, quiere a Juan Antonio, un rudo mozo que quiere también a Rebeca desde que estaban pequeños.

Un día llega al pueblo una hermana de Rebeca, Marta, que ha vivido muchos años en Santiago, y que viene por una corta temporada a hacer una visita a sus parientes. Juan Antonio, al ver la viveza de carácter y la elegancia en el vestir de la forastera, se siente atraído hacia ella y olvida su cariño de tantos años. Marta, por su parte, que ha comprendido el convencionalismo de la vida de la ciudad, y que encuentra un encanto desconocido en la existencia sencilla del pueblecito, y especialmente en la franqueza, en la rudeza misma de Juan Antonio, que le cuenta su pasión tal cual la siente, acepta el cariño de éste.

Termina la comedia con el doloroso desborde del corazón de Rebeca, que consuela en las lágrimas su historia de amor trunca.

Repetimos que la comedia del señor Moock ha constituído el éxito más definitivo del año, y acaso uno de los más genuinos y sinceros del teatro nacional. "Pueblecito" tiene la principal cualidad de su ambiente, hecho de mano maestra, con talento quizá no superado hasta ahora en ninguna otra pieza chilena. Todos los personajes que se agitan en ese medio de poblacho perdido en alguna provincia lejana, viven en algún rincón de Chile, y alguna vez que recorrimos tierras alejadas de nuestras grandes poblaciones, nos topamos con ellos.

Algunos, sólo esbozados, cobran, sin embargo, poderoso relieve de verdad, tal podemos decir de la tía Tataya, y de don Felipe. Otros, presentados con líneas más firmes, como el alcalde, don Basilio y doña Ignacia, dan a la obra todo su gran valor realista.

El sentimentalismo de "Pueblecito", es sincero, y sus escenas finales nos emocionan de corazón. La labor de los artistas, en ellas, es justo manifestarlo, contribuyó a su triunfo.

Andrea Ferrer y Pedro Sienna, fueron los intérpretes que trabajaron anoche con más felicidad. No quiere decir ésto que el trabajo de los demás haya desmerecido al de ellos; pero la Ferrer fué para todos una revelación y Pedro Sienna hizo una caracterización como no le conocíamos otra. La Rebeca, que hizo anoche Andrea Ferrer, le augura un porvenir de primer orden en la escena.

Báguena y Bührle supieron dar a sus roles una justeza inimitable. Pilar Mata, con toda la viveza que su papel requería y en seguida llena del sentimiento más exacto de las escenas culminantes.

Luisa Otero, Elisa Alarcón, Asunción Puente, Elena Puelma, Aurora Salas, Flores, Ibarra, Rocuant y Ramírez, secundaron con singular acierto la labor de los demás intérpretes.

—El señor Moock se destaca, después del estreno de anoche, como uno de los talentos más indiscutibles de la nueva generación. —**Gaudeamus.**

Para hoy se anuncia matinée "Mal Hombre", de René Hurtado Borne; en la sección vermouth "El Retiro", arreglo de Enrique Báguena; en la función nocturna, se repite "Pueblecito", la hermosa comeda de Armando Moock.

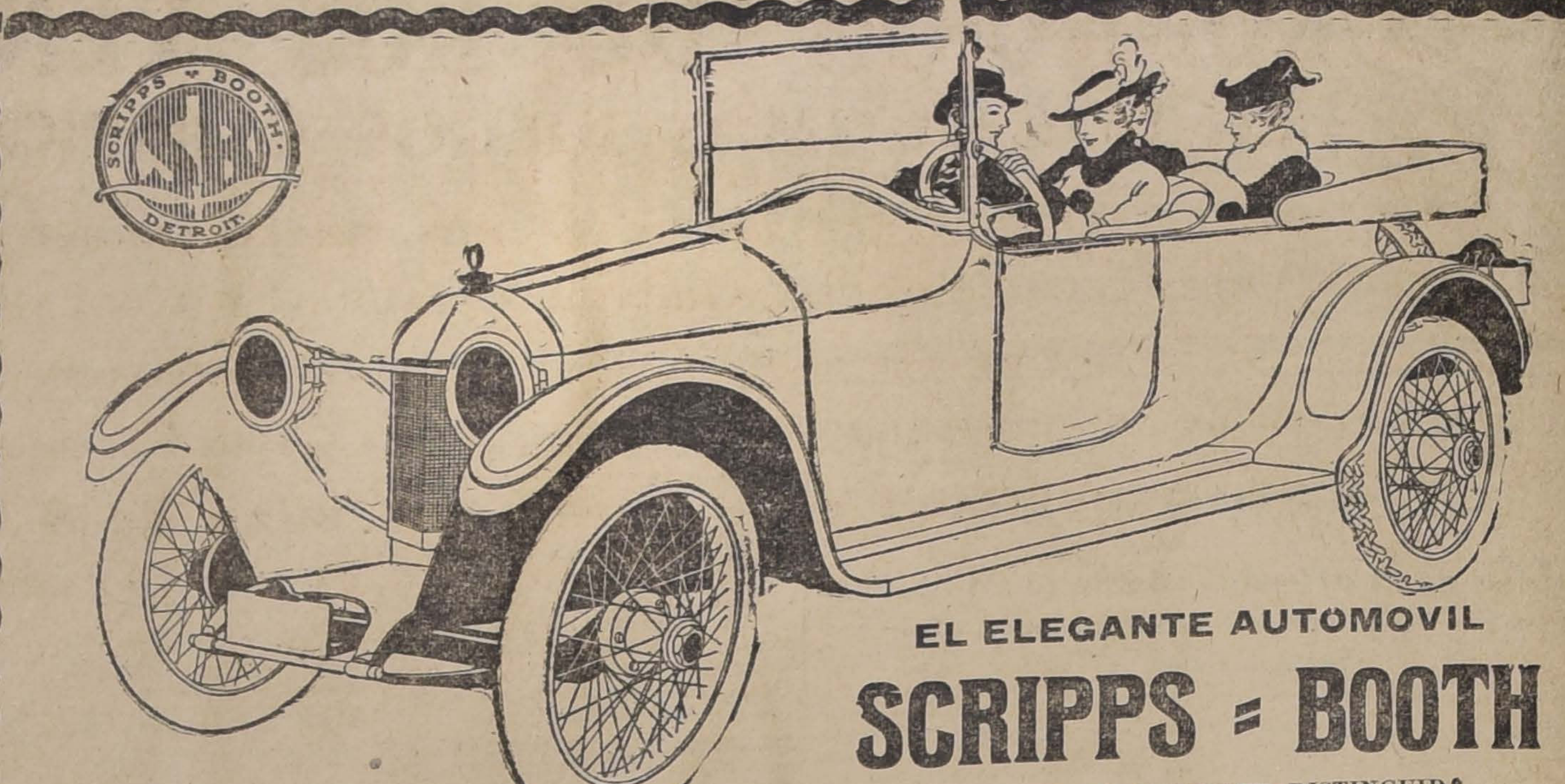

EL ELEGANTE AUTOMOVIL

SCRIPPS = BOOTH

IDEAL DE LA JUVENTUD DISTINGUIDA

De un diseño muy lindo, el "Scripps-Booth" de 8 cilindros, para cuatro pasajeros, es un carro perfecto. De buena calidad de material. Con motor potente y económico. Está bien contrapesado y la larga distancia entre los ejes asegura un movimiento suave. "Scripps-Booth" es el automóvil más ligero y de manejo más fácil y agradable. Eficaz para vencer todo obstáculo del camino. Es hecho para prestar el más satisfactorio servicio con el mínimo costo de operación.

IMPORTADORES

Cía. Sueco-Chilena :: Holmgren Hnos. y Cía.

ESTADO 30. — SANTIAGO. — CONDELL 8. — VALPARAISO

SUB-AGENTES

Charme Hnos.

DELICIAS ESQ. DIECIOCHO

4171-9-f

El Arzobispo de Santiago

El estado de su salud se reagravó ayer

Durante el día de ayer, la salud del Arzobispo de Santiago, monseñor González Eyzaguirre, continuó en el mismo estado de gravedad de los días precedentes.

A las 7.30 de la mañana, monseñor González Eyzaguirre recibió la santa comunión de manos del deán de la Catedral, presbítero señor Baldomero Grossi, renovando el acto de fe hecho el día anterior al administrarle la Extremaunción.

Durante el día desfiló por casa del ilustre enfermo un gran número de personalidades de nuestro mundo político y social, que iban a imponerse del estado de salud del señor Arzobispo.

El médico de cabecera, señor Prado Tagle, anunció que a las seis de la tarde el estado de monseñor González había entrado en un período de mayor gravedad, perdurando hasta el momento en que nuestro diario entraba en prensa.

Por este motivo, se teme que el desenlace fatal se produzca de un momento a otro.

◆

Bodas de plata de la 12.a Compañía

DE BOMBEROS

Con motivo de cumplir ayer su 25.o aniversario la 12.a Compañía de Bomberos, celebró en su cuartel, una solemne sesión en la cual después de que el secretario señor Jorge Donoso dió lectura a la memoria reglamentaria que fué recibida con aplausos, se procedió a otorgar premios de constancia a algunos voluntarios.

En seguida se efectuó un banquete, en el que reinó un simpático ambiente de franca camaradería, al cual habían sido especialmente invitados, entre otros, los señores Luis Claro Solar, superintendente del Cuerpo de Bomberos; Luis Phillips, comandante; Elías Díaz Sánchez, secretario general; Horacio San Román, pro-secretario; Alberto Cifuentes R., primer reemplazante de comandante; Carlos Sieviking y Ramón Valdés; ayudantes generales Ernesto Velasco V., Florencio Bahamondes, Víctor Barros L., Anselmo Hévia R., Justo Avila y Eduardo Alert.

Concurrió también el director de la segunda compañía de San Bernardo, señor Jorge Rogers Palma.

Se asociaron el voluntario de la 12.a y actual Ministro de la Guerra, señor don Jorge Valdivieso Blanco, el director honorario señor Ignacio Santa María, el segundo comandante don Ernesto Mouatt y la 10.a Compañía de Bomberos de Valparaíso.

Realzó esta fiesta con su presencia el voluntario señor Angel Custodio Depassier, uno de los pocos bomberos que ha merecido la medalla de oro esmaltada por 50 años de servicios.

Usaron de la palabra el capitán de la Compañía don Roberto Matus, hijo del que fué entusiasta voluntario de la misma compañía don José Tomás Matus; el comandante don Luis Phillips, el director señor Guillermo Tagle Alamos, el director honorario señor Carlos Ugarte, el voluntario señor Emilio Cousiño, y el ayudante general don Ernesto Velasco V.

El señor Alberto Cifuentes R., primer reemplazante de comandante, recitó, al final, poesías que merecieron los aplausos de los asistentes.

◆

ESCUELA DE MEDICINA

Los últimos nombramientos

El ministerio de I. P. — ha decretado para la Escuela de Medicina los siguientes nombramientos, para las clases que se indican: Zoología: don Eduardo Coke, jefe de Trabajos Prácticos. Ayudante: Zoología Médica: don Spartaca Tomasello. Ayudante Clase Física, don Benjamín Kaplan K. Ayudante Histología, don Eugenio Suárez H. Preceptor Anatomía descriptiva, don Jorge Acharán, actual ayudante de la misma. Ayudante Anatomía descriptiva, don Enrique Onetto. Preceptor de Anatomía descriptiva, don Cristóbal Espíldora, actual ayudante de la misma. Ayudante Anatomía descriptiva, don Ramón Davanzo Angulo. Además aceptó las siguientes renuncias: Don Carlos Costa Castro, Ayudante clase Botánica y nombra a don Antonio Alcaíno Q. Don Humberto Vera Vera, Ayudante de Dermatología y nombra a don Daniel Yáñez G.

En honor del Inspector

DE INSTRUCCION PRIMARIA

La manifestación de anoche

En los salones de la Sociedad Unión Comercial se llevó a efecto anoche la manifestación que la Sociedad Nacional de Profesores ofrecía al señor don Darío Salas, con motivo de su nombramiento para el puesto de Inspector General de I. Primaria.

A la hora de los brindis ofreció la manifestación el señor don Luis Galdames. A continuación, usó de la palabra el festejado para agradecer la manifestación, siendo, como el señor Galdames, muy aplaudido. Le siguieron en el uso de la palabra, los señores Octavio Maira, Víctor Celis, Guillermo Subercaseaux, Diego Berendique y otros.

Amenizó la fiesta una escogida orquesta.

He aquí el discurso del señor Salas:

"Nada más inmerecido ni que mejor muestre hasta qué grado alcanza vuestra gentileza, que esta hermosa manifestación, en la cual veo autoridades docentes y cabezas encanecidas, en el servicio de la enseñanza, maestros que empezaron conmigo esta carrera de sacrificio y que tienen en compensación satisfacciones de lo más elevado y más íntimo, jóvenes profesores que después de honrar mi cátedra honran también la profesión y la enseñanza. Ni nada tampoco más inmerecido que las palabras de alegría que ha pronunciado mi amigo y compañero don Luis Galdames.

Inmerecidos los elogios porque, aparte de un poco de constancia y de espíritu de trabajo, apenas hay en mí de meritorio otra cosa que el haberme hecho acompañar siempre de la conciencia de que mi labor cotidiana iba encaminada al bien común. Eso ha sido, a la vez, mi estímulo y mi anhelo.

Inmerecida la manifestación por que aún nada he hecho en el desempeño del cargo con que me ha honrado el Gobierno que justifique vuestro aplauso.

Aún quedan los 500 mil niños sin escuela; aún yacen en la ignorancia vegetando en sus chozas miserables unos dos centenares de miles de aborígenes que esperan su redención; aún vegetan en la ignorancia un millón y 200 mil adultos; aún carecen nuestros niños de escuelas que merezcan este nombre; aún no se realiza la correlación entre la enseñanza primaria y la secundaria; aún, a qué seguir... aún no se realiza el ensueño forjado aquella mañana de Junio, en un día como éste, hace 18 años, cuando el muchacho provinciano se encontró por primera vez ante la realidad escolar, en una escuela de los suburbios entre una treintena de muchachos, en una sala desmantelada y húmeda, día en que nació su vocación de maestro y su anhelo de dedicar a la educación de la niñez lo mejor de su vida.

Pero veo en esta manifestación otro significado, y por eso la acepto y la agradezco. Habéis comprendido vosotros en estas horas en que empiezan a pesar sobre mí las más graves responsabilidades, yo tuve necesidad de vuestro estímulo y habéis concurrido a dármelo movidos por un sentimiento de solidaridad profesional, y de compañeros y de afecto. Por eso lo agradezco y espero daros la mejor prueba práctica de mi gratitud, consagrando al cargo que se me ha confiado y a cuyo desempeño se liga, sin duda, gran parte del porvenir de la República, lo mejor de mi mismo, lo mejor de mi cerebro y de mi corazón."

◆

ACCIDENTE FERROVIARIO

Ayer se recibió en la Dirección General de los Ferrocarriles del Estado el siguiente telegrama:

"Concepción, 7 de Junio. — Hoy a las 11.15, se cortó un eje al carro A-257, cargado con sal, en el kilómetro 45 del ramal a Tomé, entre las estaciones de Magdalena y Coelemu.

A causa de este accidente, sufrió también el carro A-117 y la casita habitación 16212 del tren N.o 183.

Se mandó un tren auxiliador de Chillán.

Se calcula que la línea quedará expedita a las 18.

Por causa del accidente se dislocó un brazo el palanquero Luis Navarrete. — Savago".

La Embajada Extraordinaria de Gran Bretaña

INICIA SU COMETIDO LA COMISION OFICIAL DE FESTEJOS — MANIFESTACION QUE PREPARAN EN HONOR DE SIR MAURICE DE BUNSEN Y PERSONAL DE LA MISION, LOS CHILENOS DE ORIGEN INGLES

Con motivo del próximo arribo a esta capital, de la Embajada Comercial que preside Sir Maurice de Bunsen, el Gobierno y la sociedad se preparan para demostrar a los distinguidos visitantes la exteriorización de las simpatías que unen a Gran Bretaña y Chile.

Al efecto, se ha iniciado ya la preparación del programa de festejos que habrá de desarrollarse con tal motivo y durante estas preocupaciones ha podido apreciar se el interés y la importancia que necesariamente habrá significar el estudio que sobre el país pueda desarrollar esta Embajada.

La comisión oficial de festejos

En la tarde de ayer se reunió, en los salones del Ministerio de Relaciones Exteriores, la comisión designada por el Gobierno, para elaborar el programa con que se festejará a la Embajada Comercial británica, que preside Sir Maurice de Bunsen.

Presidió la comisión el Ministro de Relaciones, señor don Daniel Feliú y asistieron los señores Alberto Yoacham Varas, Víctor Eastman Cox, Carlos Vergara Craik, Carlos Eguiguren, Luis Ossa y el Introductor de Diplomáticos, señor Enrique Antúnez Cazotte. Se agregaron a la comisión los señores Arturo Alessandri Rodríguez, Carlos Edwards Mac-Clure, Julio Subercaseaux y el Ministro de la Guerra, señor don Jorge Valdivieso Blanco.

La comisión, después de un breve cambio de ideas, esbozó más o menos, una parte del programa.

Se dió cuenta del ofrecimiento hecho por la señora María Luisa Mac-Clure de Edwards, para festejar a la Embajada con una recepción que se verificaría en su casa.

Según se nos ha informado, entre los diversos números de que constará el programa, figura un banquete que el Presidente de la República, señor don Juan Luis Sanfuentes, ofrecerá en la Moneda y un banquete que ofrecerá el Ministro de Relaciones Exteriores señor don Daniel Feliú.

Al Ministro de la Guerra se le ha designado un día para que confeccione un programa en el que participará el Ejército; desde luego, se habla de un desfile de las tropas de la guarnición, que se efectuará en honor de la Embajada.

El programa definitivo quedará totalmente terminado probablemente mañana o el Martes próximo.

El Ministerio de Relaciones solicitará la suma de $ 100,000 para los gastos que demande el desarrollo del programa y demás festejos que se hagan en honor de Mr. Bunsen y comitiva.

Según se nos informó, la Embajada llegará a Santiago el 16 y se hospedará en el Savoy Hotel.

La comisión se reunirá mañana nuevamente en el Ministerio de Relaciones Exteriores.

La reunión de mañana

Algunos caballeros chilenos, descendientes de ingleses, han concebido la idea de ofrecer una manifestación de simpatía a la Embajada que preside sir Maurice de Bunsen, y con tal motivo han hecho circular una invitación, rogando a las personas que simpaticen con la idea, expuesta, concurran a una reunión que habrá de efectuarse mañana Lunes, a las 5 P. M., en los salones de "El Mercurio".

Firman esta invitación los señores Enrique Mac-Iver, Guillermo Edwards, Joaquín Walker, Beltrán Mathieu, Carlos Rogers, general Guillermo Armstrong, coronel Enrique Quiroga Rogers, coronel Enrique Phillips, Edmundo Eastman, Juan E. Mackenna, Luis Ossa Browne, general Carlos Hurtado Wilson, Enrique Lyon, Eduardo Correa Roberts, Dr. Eduardo Moore y Guillermo J. Swinburn.

"MUNDO ARGENTINO"

El siguiente es el sumario de esta interesante revista, puesto a la venta ayer:

Portada: Las reinas del cine, Mary Miles Munter. — Vista presidencial. — La semana. — Es el carácter, sargento; cuento por S. Dallagri. — La guitarra del pueblo (poesía por E. Montagne). — Charlas femeninas (poesías). — Los abismos (cuento por Julián de Charras). — Territorios nacionales. — Página amena. — En el mundo del cine. — Notas gráficas y de actualidad. — Las vidas que cuesta el trabajo. — Sección Vamos a Ver. — Una aventura sentimental (cuento por Julio G. Díaz) —Breviarios del educador, por Rafael R. López. — El valor de las palabras. — La página de los lectores. — Una caricatura. — Anécdota. — Historietas. — Curiosidades. — Papel impreso. — Cinematógrafos.

◆

BIBLIOTECA NACIONAL

Sobre Mauricio Barrés

El distinguido señor don Andrés Gilmont leerá el Miércoles próximo, en la Biblioteca Nacional, su anunciada conferencia sobre el culto del "Yo" y las principales obras de Mauricio Barrés.

Para esta conferencia han ofrecido su concurso la señorita Matilde Ortiz de Zárate y el maestro don Eleodoro Ortiz de Zárate.

◆

FUERZA MOTRIZ Y LUZ ELECTRICA

El Ministerio de Industria ha enviado una circular a los demás ministerios, en la que pide que se ponga a su disposición el dinero necesario para atender al pago de los servicios de fuerza motriz y alumbrado eléctrico de los respectivos departamentos.

Manifiesta que el contrato con la Compañía de Tracción y Alumbrado Eléctrico, terminó el 31 de Diciembre pasado, y el Gobierno ha resuelto suscribir otro contrato con la Compañía, a razón de 15 y 22 centavos oro de 18 peniques el kilowat-hora, para fuerza motriz y luz eléctrica, respectivamente.

Se calcula en $ 6,000 anuales el gasto de cada Ministerio.

EDUCACION INDUSTRIAL

La visitadora de escuelas profesionales ha sido comisionada para que practique una visita de inspección a los establecimientos de educación industrial, subvencionados por el Fisco.

El informe que pasará sobre el particular, versará acerca del número de alumnos, enseñanza que se da, los trabajos de carácter profesional e industrial que se realizan, matrícula, asistencia media, etc.

◆

LOS ARTICULOS ALIMENTICIOS Y LAS DROGAS

Laudable iniciativa del Alcalde

El Alcalde señor Ugarte, ha enviado al señor Luis Mourges, de Valparaíso, la siguiente comunicación:

"Motivos de especial interés y preocupación es para la I. Municipalidad de esta capital, y muy especialmente para el suscrito, todo lo que se relaciona con la higiene pública y muy particularmente con la de los artículos de consumo, base de la salud y eficiencia de los ciudadanos, especialmente de las clases trabajadoras, las que son más directamente afectadas por la calidad de los alimentos y por los fraudes que en ellos se practican. Esta Alcaldía comprende toda la gravedad que envuelven los problemas relacionados con la calidad de los alimentos y bebidas, con sus alteraciones espontáneas o fraudulentas, y la absoluta e imprescindible necesidad que hay de modificar cuanto antes el estado de cosas existentes.

La I. Municipalidad y esta Alcaldía estiman, además, que ha llegado el momento de que la autoridad local reprima con energía los fraudes de todo orden que se cometen a diario en el expendio de drogas, preparados farmacéuticos, etc., etc.

Como a su labor de cerca de cuarto de siglo se debe la organización de este servicio en Valparaíso, me permito rogar a usted se sirva proporcionar a esta Alcaldía todos los antecedentes que tenga sobre la materia y que puedan ser útiles para el estudio que de tan importante problema está haciendo la Inspección de Higiene de esta Municipalidad.

Dios guarde a usted. — **Rogelio Ugarte**".

LA CORONACION DE LOS VENCEDORES

EN LOS ULTIMOS JUEGOS OLIMPICOS

SE REALIZARA A LAS 2 P. M. DE HOY, EN EL PARQUE COUSIÑO

CONCURRENCIA DE LOS MINISTROS DE ESTADO Y AUTORIDADES LOCALES

El gran comicio público de hoy. - Inusitado entusiasmo

La recepción de hoy en el Regimiento Tacna. – La comida que ofrece el cuerpo de sub-oficiales

La subscripción de "La Nación" sube de $ 13.500

La recepción tan hermosa que se hizo a nuestros atletas el Martes último, resultará seguramente pálida ante la grandiosa ceremonia que se va a efectuar hoy a las dos de la tarde, en el Parque Cousiño, con motivo de la coronación del campeón mundial, Juan Jorquera, y demás atletas que participaron en la Segunda Olimpiada Sudamericana. Y ello es natural, si se toma en cuenta que el entusiasmo público, lejos de disminuir, ha asumido cada día mayores proporciones, y que, por otra parte, el día y la hora de esta fiesta ofrecen mayores facilidades para que la ciudad entera cumpla su anhelo de asociarse a ella y de exteriorizar el aplauso y admiración que siente por los esforzados vencedores sudamericanos.

El Gobierno, correspondiendo a la transcendencia de este acto y apreciando en toda su importancia su alcance educativo y la verdadera influencia que tienen los deportistas como factor de engrandecimiento nacional, ha dado toda clase de facilidades a la Federación Sportiva para que la fiesta adquiera el brillo de sus vastas proporciones.

Los poderes públicos, las autoridades locales y cuanto hay de representativo en la capital, han adherido a la ceremonia y concurrirán a prestigiarla con su presencia.

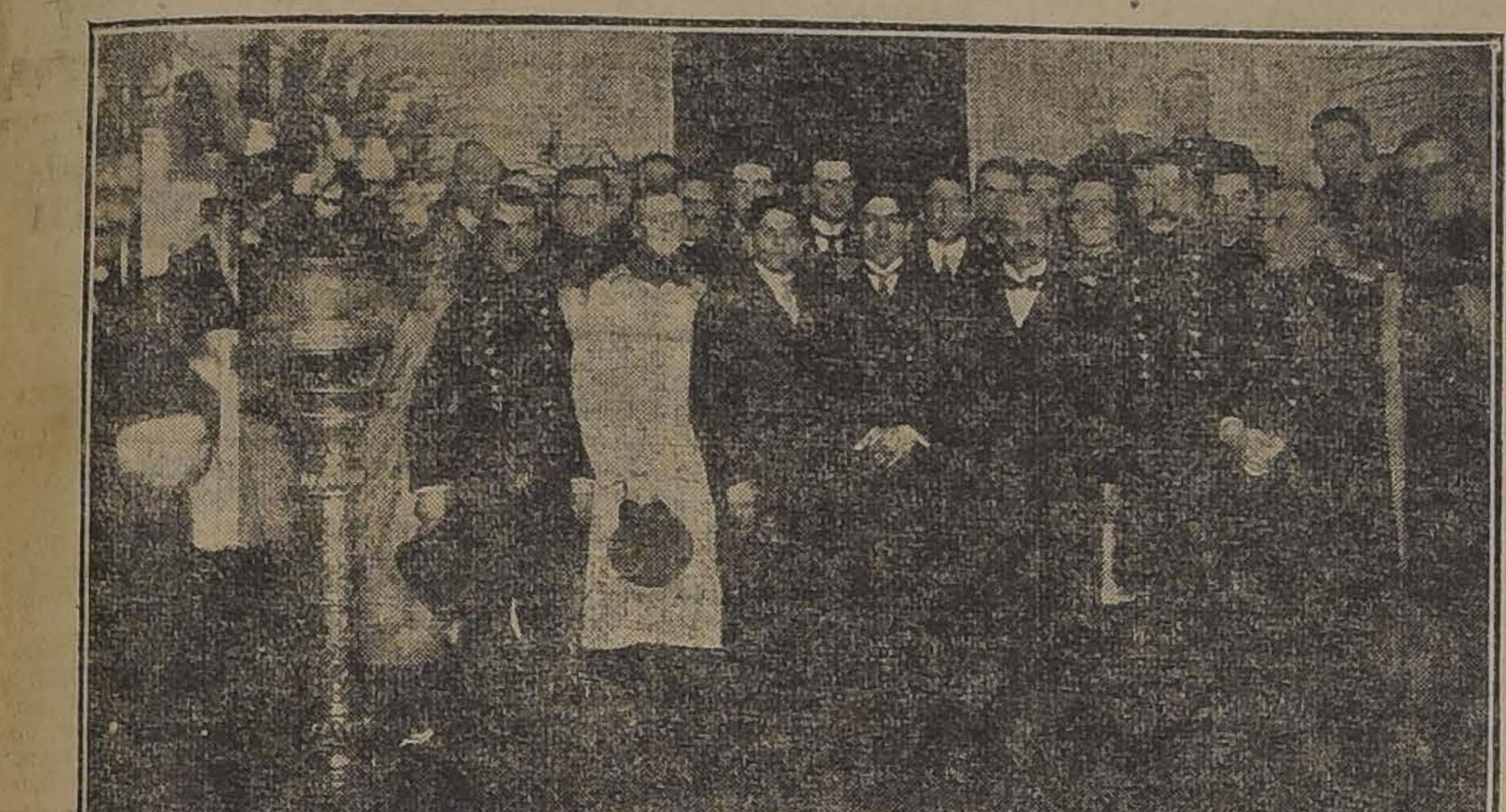

ASISTENTES A LA RECEPCION OFRECIDA EN EL CLUB MILITAR A LOS VENCEDORES DE LA MARATHON

La coronación del campeón mundial Juan Jorquera

Tenemos conocimiento de que la distinguida dama de nuestra sociedad, señora Juana Rosa Aguirre de Aguirre Cerda, solemnizará la fiesta con su presencia, y que personalmente colocará en las sienes del campeón la corona de laureles que se le otorgará como galardón, por su hazaña.

Los atletas vencedores

Deberán reunirse hoy, a las 2 P. M., en San Diego 185, desde donde partirán uniformados al local de la fiesta. En el punto de reunión tomarán los automóviles que las casas Ahumada y González y Besa y Cía. gentilmente pondrán a su disposición.

El programa definitivo

Ha quedado confeccionado de la manera siguiente:

a) Discurso del representante de la Federación Sportiva Nacional de Chile, diputado don Héctor Arancibia Laso.

b) Coronación del campeón mundial de la Marathon, Juan Jorquera, y entrega de una medalla de oro obsequiada por el viejo deportista don Fernando Schulz.

c) Discurso del presidente de la Asociación de Sports Atléticos, don Alfredo Betteley.

d) Entrega de la corona al señor Harold Rosenquist.

e) Repartición de las coronas a los demás ganadores de pruebas.

f) Lectura de las conclusiones del meeting.

Participación de las autoridades

Sabemos que concurrirán los señores ministros de Estado, senadores, diputados, Intendente de la Provincia, regidores municipales y otras distinguidas personalidades de nuestro mundo social y deportivo, todos los cuales tomarán colocación en la parte baja de la tribuna oficial.

Advertencias al público

La parte de las tribunas del Parque, en las que tomará colocación el elemento oficial, será engalanada como en los días de fiestas nacionales.

Se cerrará con cordeles todo el frente de las tribunas en una extensión de cien metros.

Amenizará la fiesta una escogida banda militar, la que se situará en la parte alta de las tribunas.

Las personas que deseen concurrir a presenciar esta ceremonia, pagarán veinte centavos por entrada a la elipse, salvo aquellas que pertenezcan a instituciones deportivas y que vayan uniformadas.

El acceso al centro de las tribunas costará un peso por persona, a beneficio de los atletas vencedores.

Los clubs y colegios que lleven estandartes y se presenten uniformados, ocuparán el espacio cerrado con cordones, que habrá frente a la tribuna oficial.

Los campeones en el acto de la coronación

Los atletas se presentarán a esta ceremonia con los mismos uniformes que usaron durante las pruebas de la Olimpiada Sudamericana.

La concurrencia de los boy-scouts

La simpática corporación de boy scouts ha sido especialmente invitada por intermedio del directorio provincial de Santiago.

La concurrencia a esta ceremonia, de todas las brigadas de la capital, contribuirá, estamos ciertos, a dar mayor realce a la fiesta de hoy.

El comité directivo

Se ha organizado el siguiente comité directivo:

Arbitro general, señor Carlos Amtman.

Ayudantes, señores: F. Barros y A. Flores.

Comisión de recepción, señores: Héctor Arancibia Laso, Fernando Subercaseaux, Estanislao Fabres, Leopoldo Falconi y Juan Jahn.

Comisión de programa, señores: L. Matus, A. Venegas, A. Reyes, C. Fanta y Leonidas Garnham.

Organización del desfile y orden de precedencia de los manifestantes

Terminado el desarrollo del programa, las instituciones deportivas deberán tomar la siguiente colocación en columna de a cuatro, para el desfile que se hará ante la Moneda a fin de entregar al Presidente de la República las conclusiones del meeting.

En la puerta del Parque Cousiño, banda de músicos.

Los campeones vencedores.

Directorio de la F. S. N. de Ch. y Asociación de Sports Atléticos.

Clubs atléticos:— Santiago Atlético, Atlético Internado, Atlético Centenario, Sportverein, Benjamín Tallman Atlético, Atlético Magallanes, Diego Portales, Instituto Nacional, Green Cross, Atlético Victoria, Centro Sportivo Chile, Centro Sportivo El Globo.

Otra banda de músicos.

Clubs de football. — Asociación Santiago con todos sus clubs. Liga Santiago, Asociación Nacional, Asociación Obrera, Asociación José Arrieta, Asociación Metropolitana, Asociación Comercial, Asociación Caupolicán y después los clubs independientes.

Otra banda de músicos.

Las diversas brigadas de boy-scouts, según el orden que les fije el comisionado provincial de la institución.

Otra banda de músicos.

Colegios de niñas. — Federación de Estudiantes y centros universitarios, Instituto de Educación Física, Asociación de Obras Católicas, Establecimientos fiscales de instrucción secundaria por orden de antigüedad, Establecimientos particulares de enseñanza secundaria, Sociedades obreras por orden de antigüedad.

El recorrido

El recorrido del desfile será el siguiente: Blanco Encalada, Dieciocho, Delicias, Teatinos, Moneda, Bandera y Delicias, donde se disolverá la manifestación.

Frente a la Moneda, se detendrá la comumna para que la comisión organizadora con el campeón Jorquera entregue a S. E. el Presidente de la República las conclusiones del meeting.

Cerrarán el desfile las instituciones ciclistas afiliadas a la Unión Ciclista de Chile, el Moto Club de Chile, y las diversas instituciones automovilistas.

La policía

La Prefectura dispuso ayer que concurrieran a esta ceremonia 400 guardianes de caballería y de infantería.

Bandas militares

Cuatro bandas militares amenizarán la fiesta, según resolución dictada en la tarde de ayer.

Las instituciones deportivas que participarán en el acto de hoy

Omitimos publicar las numerosas citaciones de todas las corporaciones de la capital, que hemos recibido, por creerlo innecesario, ya que, tratándose de una manifestación de esta naturaleza, deberían concurrir todas ellas.

Las manifestaciones a los vencedores

La recepción de ayer en el Club Militar

En la tarde de ayer se realizó la manifestación que en honor de los vencedores en la segunda Olimpiada ofrecía el Club Militar.

El salón de honor presentaba un hermoso golpe de vista.

Los puestos de preferencia fueron ocupados por las siguientes personas: Ministro de Guerra y Marina, señor Jorge Valdivieso Blanco; general Hurtado, presidente del Club Militar; coronel Mariano Navarrete, director de la Academia de Guerra; tenientes-coroneles señors Carlos López, Indalicio Tellez, Luis Faredes; directores del Comité Deportivo señores Carlos Amtman, Leotardo Matus, Alfredo Betteley y Carlos Fanta; atletas que participaron en la segunda Olimpiada.

Las demás mesas estaban ocupadas por lo más escogido de nuestra oficialidad.

Ofreció la manifestación el teniente coronel señor Indalicio Tellez, contestando a nombre de los festejados el vice-presidente de la Federación Sportiva Nacional de Chile, señor Carlos Amtman.

Siguieron en el uso de la palabra los señores Angel Moreno y capitán Caballero.

Todos los oradores fueron muy aplaudidos.

El señor Ministro de la Guerra felicitó personalmente a los señores Jorquera y Lamilla por su brillante actuación en la Marathon.

Los festejados se retiraron a las 8 P. M. muy complacidos de las innumerables atenciones que recibieron.

La recepción de anoche en la Academia de Bailes La Santiago

Anoche se llevó a efecto ante numerosa y selecta concurrencia la recepción y baile extraordinario que esta academia ofrecía en honor de la delegación chilena a la 2.a Olimpiada Sud Americana.

Fué una manifestación altamente simpática y que dejará muy gratos recuerdos entre los asistentes.

La comida de hoy en el Regimiento Tacna

Una de las reuniones más simpáticas que se verificarán en obsequio a los atletas vencedores y demás miembros de la delegación es la que está preparada para hoy, a las 6 1.2 P. M. en el Casino de Sub-Oficiales del Regimiento Tacna No. 1.

Por encontrarse delicado de salud el señor comandante del Regimiento no podrá concurrir como lo deseaba, pero se hará representar por el segundo jefe mayor Charpin.

El local de la manifestación será especialmente engalanado.

Todos los preparativos se han hecho con el entusiasmo característico de los miembros del Ejército que ofrecen esta fiesta y no hay duda que resultará brillante.

Al término de la comida serán condecorados los campeones de la carrera Marathon. Hemos visto las tres artísticas medallas que se han acuñado al efecto: dos de ellas son de plata, para Urzúa y Lamilla y la otra de oro, y lleva la siguiente inscripción:

"Los sub-oficiales del Regimiento Tacna No. 1, al campeón mundial de la carrera Marathon Juan Jorquera.—9—VI—18."

Se suspende la función anunciada para hoy en el Teatro Santiago

El comité pro-festejos a los vencedores de la 2.a Olimpiada ha suspendido oficialmente la velada en honor a los atletas anunciada para esta noche en el Teatro Santiago.

Manifestación a Leopoldo Palma

Antenoche, el directorio del National Star F. C., representado por los señores Juan Loveluck, Víctor Vergara, Oscar Hidalgo, Rodolfo Rojas y Carlos Visconti, ofreció una comida a su capitán señor Leopoldo Palma, como homenaje de aplauso por su actuación como entrenador aficionado de los atletas chilenos que participaron en la II Olimpiada Sud Americana. Concurrieron especialmente invitados; el campeón mundial Juan Jorquera y Luis Urzúa.

El regidor señor Eduardo Almarza, felicitó a los campeones ahí presentes, por el brillante triunfo obtenido en la carrera Marathon.

Manifestación en honor de Mateo Rendich

Como se había anunciado, el Viernes, a las 3 P. M., se efectuó en el Teatro Exelsior el lunch que los alumnos del 3er. año de Farmacia ofrecían a su compañero M. Rendich. Asistieron más de 45 personas, ocupando el asiento de honor el festejado, quien tenía a su derecha al profesor del curso, señor J. B. Miranda y a su izquierda al ayudante del Farmacia Galénica, señor Soto.

Ofreció la manifestación el señor Droppelmann, contestando el festejado.

A pedido de los asistentes cerró la manifestación el doctor J. B. Miranda quien en un hermoso discurso explicó el origen de las Olimpiadas.

Durante el lunch las señoritas Maturana y Belmonte tocaron piezas de su escogido repertorio las que fueron ejecutadas con toda maestría.

Los premios ganados por los chilenos en la Olimpiada Sud-Americana

En el curso de la presente semana se exhibirán en una de nuestras principales casas comerciales todos los premios ganados por los atletas chilenos en los recientes juegos olímpicos.

Reclamo

Hemos recibido una carta de uno de los atletas que intervino en la 2.a Olimpiada, en que reclama sobre el orden fijado en una de las pruebas, carta que hemos enviado al directorio de la Asociación de Sports Atléticos de Chile, institución que a nuestro juicio, es la única capacitada para resolver sobre tales asuntos.

Felicitaciones

En esta redacción se han recibido los siguientes telegramas:

"Concepción. — "La Nación", para Alfredo Betteley.

La Liga de Football de Concepción, se complace en presentar a Ud. sus saludos y felicitaciones al regresar al país, a la brillante delegación de atletas que espléndidamente nos representaron en la Olimpiada argentina, demostrando la pujanza de nuestra raza, tan sólo comprendida por los que bregamos por el engrandecimiento de los deportes.— **Julio Romero C.**, presidente".

"Curicó, 5 de Junio de 1918.—Señor Director de "La Nación".

Los socios del Sportivo Gutenberg de Curicó saludan a los vencedores de la Segunda Olimpiada Sud-Americana.—**Luis Navarro A.**, presidente".

Curacautín.—Federación Sportiva Nacional —Club Balompié Curacautín felicita calurosamente esa institución por brillante triunfo que obtuvieron atletas chilenos en la gran Olimpiada Sud-Americana —**Recart**, presidente. —**Legos**, secretario.

Quillota. — Presidente Federación Sportiva Nacional—Liga Quillota felicita Federación Sportiva espléndido triunfo campeones chilenos segunda Olimpiada Buenos Aires. — **Agustín Estay.**

Talca, 29 de Mayo 1918. — Jorge Matte. — Santiago. —Directorio Liga de Talca felicita calurosamente a la Federación Sportiva Nacional gran triunfo atletas chilenos. Saludos.— **P. Larenas,** presidente.

"Barón, 5 de Junio de 1918.—"La Nación".

Saludámosle afectuosamente a su regreso al país al campeón Jorquera y nos congratulamos por su brillante e insuperable victoria en la Marathon.—**Angel Raggi Z.**, presidente del Club Pedestre Internacional".

"Parral , 1918. — "La Nación". —El Centro de Propaganda de la Juventud Radical saluda a los campeones. — **Conrado Retamal**, presidente".

Nota simpática

Hemos recibido una modesta erogación del niño Luchito Sarniguet, acompañada de una simpática notita que reproducimos gustosos por tratarse de un acto de desprendimiento que es digno de citarse como ejemplo.

La nota dice así:

"Señor director de "La Nación". —Presente. — Respetado señor.— Ruego, señor, acepte este insignificante dinero que es la mesada que recibo los Domingos y encuentro que lo mejor que puedo hacer, es regalársela a los campeones que ganaron la Marathon, y que dieron gloria a nuestra amado Chile.

Sin otro particular, quedo de usted su atento y seguro servidor. — **Luchito Sarniguet**".

La próxima Caminata Internacional. — Participará el recordman chileno Fernando Peralta

Fernando Peralta

El 23 de Junio se realizará en Buenos Aires la marcha internacional del año sobre una distancia de 50 kilómetros. Chile se hará representar en esta oportunidad por el socio del Diego Portales, señor Fernando Peralta.

Este deportista se inició en el pedestrismo el año 1913, compitiendo en la caminata Santiago-Maipú ida y vuelta, obteniendo en ella su primer triunfo.

Posee los siguientes records oficiales en marchas:

Año 1917. — Recorrido 3.000 metros. — Tiempo: 15 minutos 19 segundos 3|5.

Año 1916. — 10,000 metros, en 54'20".

Año 1915. — Record de la media hora, cubriendo una distancia de 6.155 metros 60 cm.

Año 1916. — El record de la hora, alcanzando a una distancia de 11 kilómetros 362 metros.

De las anteriores performances, se desprende que Peralta, es un atleta de verdaderos méritos en las marchas y que su designación para representar a nuestro país en la prueba internacional del 23, es por demás acertada.

Estamos ciertos que Peralta hará un lucido papel en esa prueba.

Manifestaciones a los atletas

Por resolución del Comité Profestejos, no se hará a los atletas vencedores nuevas manifestaciones, excepto aquellas que sean patrocinadas por dicho comité.

Este temperamento se ha tomado para evitar ciertas incorrecciones.

Agradecimientos

Los atletas nos han pedido hagamos públicos sus agradecimientos por la atención que para con ellos han tenido, a las casas Ahumada y González y Besa y Cía.

La Asociación de Sports Atléticos ha enviado por su parte a la casa Besa la siguiente nota:

"Santiago, 7 de Junio de 1918.— Señores Besa y Cía—Presente.—Muy señores nuestros:

La Asociación de Sports Atléticos, en sesión del 7 del actual, acordó agradecer a Uds. la gentileza que tuvieron al facilitarnos los automóviles de su propiedad marcas Jordan y Dodge Brothers, para pasear en triunfo a nuestros atletas vencedores de la II Olimpiada el día de su llegada a Santiago.

Con las expresiones de nuestra consideración más distinguida, somos de Uds. sus Attos y SS. SS.—(Firmados).—A. Betteley, presidente.—Ithel Stewart, pro-secretario."

Atletismo Nacional

Carta abierta a los honorables Di-

Alfalferos!!

Ofrecemos Semilla del Alfalfa Provence, con análisis espléndido. Macolla muy bien, tallo fino. **Resiste al clima frío.**

También tenemos de Huasco, muy granada.

Montval y C.ia

AGUSTINAS 1041

4176-9-f

La Química General y Aplicada a la Industria

por el prof. Héctor Molinari, la obra más acabada en su género, indispensable para toda clase de establecimientos industriales y laboratorio, acaba de recibir nueva remesa al precio de $ 85 los 2 gruesos volúmenes.

La **Librería Zamorano y Caperán**, Compañía 1015, Casilla 362, también acaba de recibir el Tratado de **Mecánica Industrial** para uso de las escuelas industriales, de los ingenieros y de los directores de taller, por el ingeniero Ph. Moulan, al precio de $ 30; y un surtido de obras de electricidad mecánica e industrias en general, la

Librería
Zamorano y Caperán
COMPAÑIA 1015. - SANTIAGO

4196-9-f

El mundo busca personas preparadas.

Prepárese para el comercio, la agricultura o la industria, personalmente o por correspondencia.

El Instituto Mercantil de Santiago, calle Bandera, número 287, teléfono inglés 273, Santiago de Chile, fundado en 1904, prepara Cónsules, Contadores Comerciales, Agrícolas, Industriales, Bancarios, Mineros, Salitreros, Peritos Mercantiles, Corresponsales, Niveladores, Inspectores Obras, Arboricultores, Viniculto res, Electricistas.

También enseña inglés, francés, castellano, redacción mercantil y taquigrafía. Recorte el cupón y envíenos a usted amplios detalles.

Nombre... ... ...
Curso... ... ...
Calle... ... ... **Núm**.. ...
Ciudad... ... ...

4165-9-f

HACENDADOS

Arados y repuestos y toda clase de herramientas para agricultura a los precios más bajos de plaza.

Ofrece:

ARTURO SOTA
Rosas 961

4189-12-f

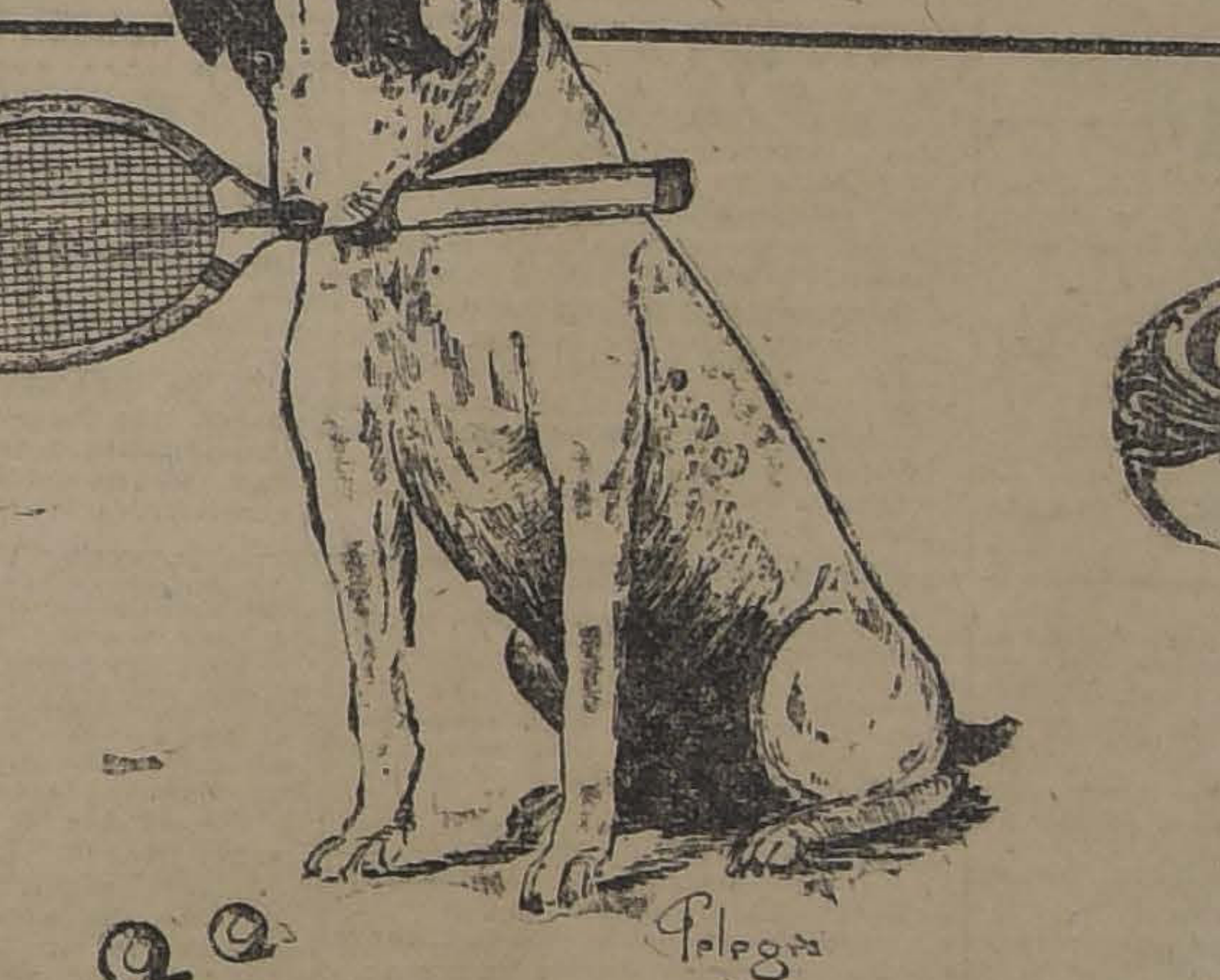

SPORT

Entre el gran surtido de nuestro Departamento Especial, recomendamos:

RACKETS de las mejores marcas inglesas, desde $ 49.50 a. . . . . .$ 14.50
LAS MISMAS para niños, desde. . . $ 7.90
REDES Tennis, a $ 75.00 y. . . . . $ 32.50
PELOTAS de football, marcas inglesas, a. . . . . $ 18.50
ZAPATOS de football, marcas recomendadas por propios footballistas, desde. . . . . $ 18.50
EL MAS COMPLETO surtido en patines a precios nunca vistos, desde. . . $ 18.90

LINDO SURTIDO en artículos de caza, cinturones desde. . . . . $ 2.90
MORRALES, desde. . . . . $ 6.00
UN SURTIDO de espolines niquelados, a. . . . . $ 2.90
HUASCAS de montar, desde. 4.50
APARATOS Atléticos y un completísimo surtido en calzado para toda clase de sport.

Contamos además con un extenso surtido de guantes para box, etc., a precios convenientes.

GATH & CHAVES

GUIA PROFESIONAL

ABOGADOS

ARTURO ALESSANDRI
ARTURO ALESSANDRI RODRIGUEZ
VICTOR ACEVEDO LECAROS
Domicilio y estudio: Delicias 1158. Horas de oficina: de 9 a 11 1|2 de la mañana y de 4 a 6 1|2 de la tarde. Teléf. Ing. 1414. Teléf. Nac. 183.

ALFREDO ALDUNATE ECHEVERRIA
Apelaciones y casaciones. Agustinas 1330. Casilla 1949. Teléfono 2241.

ERNESTO BARROS JARPA
LEOPOLDO ORTEGA
Gálvez 88 Teléfono 1845.

ENRIQUE BURGOS VARAS
Bandera 152. Abrió nueva oficina con D. Huberto Salgado en San Antonio (Puerto) Av. Centenario 156.

RAMON BRIONES LUCO
VICTOR CELIS MATURANA
LEON DEPASSIER
Oficina de asuntos judiciales. Morandé 432. Casilla 2853.

DANIEL BALMACEDA Y MARIANO FONTECILLA
Compañía 1009. Teléfonos 429 y 2251. 3941-23-f

AURELIO CRUZAT
Valparaíso. Prat 70. Casilla 1298

J. ENRIQUE COSTA Y JORGE COSTA
Teléfono 1076. Santo Domingo 1131.

ALCIBIADES CARRILLO
Morandé 131. Casilla 1214.

NAZARIO CHACON DEL CAMPO
ROBERTO MENESES VILLAREAL
Morandé 466. Teléfono 966. Casillas: 3211-3037.

CLARO y Cía.
Luis Claro Solar.—Samuel Claro Lastarria.—Héctor Claro Salas.—Fernando Claro Salas.—Morandé N o 231. Teléf. 2355.

ALBERTO DURAN B.
Santo Domingo 1145. Casilla 2914.

ENRIQUE DONOSO URMENETA
Monjitas 754.

FERNANDO ERRAZURIZ TAGLE
Estudio: Morandé 434. De 10 a 12.—De 2 a 4.

HERNAN ECHEVERRIA CAZOTTE
Huérfanos 1235. Domicilio: Carrera 172.

JORGE ERRAZURIZ TAGLE
Morandé 434. Casilla 2592.

NICANOR ELGUETA N.
Galería Alessandri 19-A (altos). Teléfono Inglés 596. Atiende apelaciones y casaciones de provincias

DANIEL FELIU, OSCAR FELIU H.
Merced 557. Teléf. 582. Casilla 3277.

FERNANDO FIGUEROA VIAL
CARLOS VICUÑA FUENTES
Estudio: Catedral 1355. Casilla 3694. Teléfono 930.

MARTIN FIGUEROA ANGUITA
San Antonio 717. Teléfono 1681.

ARTURO FERNANDEZ PRADEL
Morandé 450. Teléfono Inglés 27.

LUIS FERRADA V.
Defensas ante la Corte Suprema.—Av. Brasil 528.—9 a 12.

GALVARINO GALLARDO NIETO
Ahumada 168, altos Teléf. 2343.

JORGE GALLARDO NIETO
Morandé 356. Teléfono 1956.

MANUEL GARCIA FRIAS
Agustinas 1330. Teléfono 2241. Casilla 1949.

GUILLERMO GREENE O.
Preferentemente negocios comerciales. Morandé 235. Casilla 289.

EDUARDO GREZ PADILLA
Morandé 466. Casilla 1159.

MANUEL GAETE FAGALDE
Notario-abogado. Huérfanos 1242. Casilla 3113. Teléfono Inglés 1355. De 9 A. M. a 6 1|2 P. M. Domicilio: Vergara 261.

OSVALDO HEVIA L.
Morandé 244. Casilla 1881.

GUSTAVO KALTWASSER DIAZ
Estudio: Huérfanos 1153. Casilla 855.

AGUSTIN LOPEZ SALINAS
Huérfanos 1235, altos (oficina 5).—Casilla 3443, Santiago.

ALFREDO MESA CAMPBELL
Morandé 466. Casilla 3446.

CARLOS MIRA B.
Estudio: Bandera 152. 2 a 5.

MANUEL MERINO E.
Arturo Prat 506 Estudio: Huérfanos 1235. Casilla 2407.

JORGE ORREGO PUELMA
AURELIO BARROS LASTARRIA
Apelaciones de provincias. Casaciones forma y fondo. Morandé 440, bajos. Teléf. Ing. 803. Casilla 121.

LORENZO MONTT Y AMBROSIO MONTT WILMS
Compañía 1207.

JULIO PIWONKA J.
Estudio: Huérfanos 1235, de 2 a 4.

ROBERTO DE PETRIS
Morandé 251. Teléf. 363. Cas 4044. Juicios civiles, criminales, y de comercio. Asuntos de jurisdicción voluntaria. Alegatos de provincia. Consultas.

MOISES POBLETE TRONCOSO
Casilla 375. Compañía 1238.

TOMAS F. PERALTA P.
Trasladóse Agustinas 1090, altos. Casilla 3761.

ARMANDO QUEZADA ACHARAN
PEDRO AGUIRRE CERDA
PEDRO DAZA BRANTES
Casilla 2861. Morandé 432.

CARLOS A. RUIZ B.
Morandé 432.

ALVARO RIVEROS A.
Santo Domingo 1175

CARLOS SALAS HERRERA
Estudio: Catedral 1115. Casilla 3366.

HUMBERTO TRUCCO
Oficina Ossandón. Huérfanos 1080.

ENRIQUE TAGLE MORENO
Estudio: Morandé 426.

LEOPOLDO URRUTIA
Banco Hipotecario de Chile, de 11 a 12 A. M. Santa Rosa 128, de 2 a 6 P. M.

EDUARDO VERA YANATTIZ
Bascuñán Guerrero 372. — 9-12. 2-5 P. M. 3622-15-f

BELISARIO VIDELA PRIETO
Estudio de don Fidel Muñoz Rodríguez. Morandé 239. Casilla 2779. Teléfono 2315.

JORGE VARAS VELASQUEZ
Huérfanos 1350. Estudio de don Miguel A. Varas H.

NICOLAS VALLEJO ENCINA
Estudio: Morandé 466. Domicilio: Palacio Urmeneta. Hotel. Cas. N.o 1832.

JUAN DE DIOS VERGARA SALVA
FERNANDO GANDARA PASTOR
Consultas en materias de Derecho Comercial, de 1 a 4 de la tarde. Amunátegui 334. 2754

ROBERTO URZUA PUELMA
Agustinas 1792.

MEDICOS

Dr. ARNELLO
Ex-ayudante profesor Navarro. Anestesia general. Cirugía venéreas Consultas: García Reyes 17. 12 a 2. Hospital San Vicente Paul: 4 a 6.

Dr. LEONIDAS AGUIRRE A.
Especialista enfermedades de niños y afecciones pulmonares. Consultas: 10 a 11 y 1 1|2 a 3 1|2. San Francisco 116.

Dr. LUIS AGUILAR
Cirugía, sífilis. Consultas: 1-3. San Isidro 229.

Dr. ALFREDO ALCAINO
Garganta, nariz y oído. Dieciocho 257. Consultas: de 2 a 5.

Dr. ROBERTO AGUIRRE LUCO
Profesor Escuela Medicina. Santo Domingo 401. Consultas: 1 1|2 a 3.

Dr. AMENABAR OSSA
Oculista, 14 años en Europa, 3 años médico-director del Hospital de Ojos condado de Staffford (Inglaterra). Merced 494 De 1 1|2 a 4.

Dr. RAMON ARAYA ECHEVERRIA
Dolores desesperantes. Insomnio, Algidez, Delirio, Convulsiones y Parálisis. Catedral 1867.

Dr. BUSTOS
Oculista. Vergara 134. Consultas: 1 a 4. Teléfono 2204.

Dr. E. BURUCUA D.
Claras 491. Consultas: 4 a 6.

Dr. ARTURO BARRAZA ARAYA
Vías urinarias, sífilis. Puente 559. De 3 a 6.

Dr. BISQUERTT
Vías urinarias, sífilis. San Antonio 551, 3 a 6. Casilla 2563.

CARLOS BOLIVAR S.
Medicina general. Alameda 294. Consultas: de 1 a 3.

Dr. I. BORQUEZ SILVA
Estudios en Europa. Medicina interna, pulmón, corazón, estómago e intestinos. Rayos X. Consultas: 2 a 5. A. Prat 82. Teléfono 6019.

Dr. JULIO BUSTOS A.
Medicina interna y enfermedades de niños. Consultas: de 1 a 3. Recoleta 702.

Dr. MANUEL BRAVO B.
Clínica interna y enfermedades de niños. Huérfanos 2453. 2 a 4.

Dr. BRAGA CASTILLO
Rayos X. Merced 886. Teléfono 1393. Consultas: de 9 a 10 y de 1 a 4.

Dr. CORBALAN MELGAREJO
Moneda 1711. Medicina interna. Sífilis (inyecciones venosas con un reciente arsenobenzol).

Dr. CABEZON DIAZ
Enfermedades de niños. Ortopedia y Cirugía. Consultas: 1 a 3. Dieciocho 289.

Dr. CASTRO OLIVEIRA
Garganta, nariz, oído Estado 62. De 3 a 6.

Dr. CONTRERAS MACAYA
Medicina interna Consultas: 10 a 12. Puente 559. Casilla 3341.

Dr. CIENFUEGOS
Enfermedades de niños. Consultas: 1-3. Serrano 51.

Dr. CAMPOS MENDEZ
Medicina interna. Corazón. Hígado, Sífilis. 10 a 12. Huérfanos 2311, 2 a 5. Bandera 62.

Dr. CORREA SANTELICES
Enfermedades internas y niños. Consultas: 2-4. Delicias 1416.

Dr. LEON CHONCHOL
Titulado en París. Medicina general. Piel, venéreas. Consultas: 2-5. Santo Domingo 739.

Dr. LEONIDAS CORONA T.
Laboratorio Clínico Delicias 868 (frente a Estado). Consultas: de 4 a 6. Teléfono 2483.

Dr. J. RAMON CAMPOS
Piel. Venéreas. Pulmón. Vías digestivas. Lastarria 321. Consultas: 1 a 4. Teléfono 2465.

Dr. MANUEL CALVO MACKENNA
Médico del Pensionado de San Vicente. 1 a 3. Compañía 1509. Teléfono Inglés 596.

Dr. CARLOS DOREN M.
Cirugía, enfermedades de señoras. Delicias 176. Consultas: 2-4.

CIRUGIA DE NIÑOS Y ORTOPEDIA
Dr. EUGENIO DIAZ LIRA
Agustinas 1270 Teléfono 2285.

Dr. PAULINO DIAZ
Moneda 1963. Teléfono 1178. Consultas: 2-4.

Dr. DIAZ VELASCO
Medicina interna. Niños. Sífilis. Consultas: 1-4.—Vergara 474.

D.r RICARDO DONOSO
Estudios en Europa.—Medicina interna, especialmente pulmón, corazón.—Agustinas 619.—1 1|2 a 3 1|2.

Dr. JOSE DUCCI
Monjitas 877.—De 2-5.

Dr. FRANCISCO EDWARDS
Vías urinarias. Consultas de 2 a 4. Teatinos 14.

Dr. ESPINA
Rayos X. Estudios en Europa. Medicina interna. Consultas de 1 1|2 a 4. Delicias 1228 esq. Gálvez. Teléf. 2102.

Dr. JULIO EASTMAN
Catedral 2673. Consultas de 1 1|2 a 3 1|2. Teléfono 2637. Casilla 1571.

Dr. FUENZALIDA BRAVO
Profesor enfermedades niños. Merced 560. Teléfono 1721. 1|2-3 1|2.

Dr. FIERRO BEYTIA
Ginecología, Partos y medicina interna. Serrano 735.

Dr. A. FUENTES MATURANA
Cirugía general y de señoras.—Nataniel 230.

Dr. ARTURO FRITZ
Medicina general. Jefe Policlínica. Piel y Sífilis.—3-5. Huérfanos 1353.

Dr. FERRADA ALEXANDRE
Piel-Sífilis-urinarias. Se trasladó a Compañía 1470. Casilla 2868. Consultas de 2 a 5

Dr. FONTECILLA
Estudios en Europa. Afecciones pulmonares y nerviosas. Rayos X. De 2 a 4. Delicias 1626.

Dra. MARINA FUENZALIDA
Unicamente señoras y niños.— Consultas de: 1-3. San Martín 41.

JULIA E. GUTIERRES C.
Médico-cirujano. Trasladóse Delicias 471.

Dr. ENRIQUE GONZALEZ H.
Estudios en Europa. Estómago, intestino, hígado, diabetes, obesidad, reumatismo. De 2 a 4.—Castro 107.

Dr. ARISTIDES GONZALEZ C.
Prof. extraordinario de Obstetricia. Partos, enfermedades señoras. Consultas: 1-3. Casilla 1551. Teléfono Inglés 2789. Huérfanos 628.

Dr. ERNESTO GREENE O.
Estudios en Europa. Cirugía, ginecología. Lira 254. Consultas: 2 a 4. Teléfono 2860.

Dr. GARCIA COLLAO
Ojos, nariz, garganta, oídos. Estudios Europa. 1 a 4.. Agustinas 1128.

Dr. GARCIA GUERRERO
Bandera 575. Consultas: 3 a 4. Teléfono N.o 9. (Santa Elena).

PROFESOR LUCO
Enfermedades nerviosas y mentales. Se trasladó Merced 336. Consultas: 12 1|2-2 1|2.

Dr. JORGE HERRERA ROGER
Médico Hospital de Niños: Teléfono 198. Delicias 2558. Consultas: 1 a 3. 1469-8-d

Dr. IBARRA LORING
Estudios en Europa. Vías urinarias. Especialmente enfermedades riñón, vejiga, próstata. Consultas 1-4. Nataniel 64.

Dr. ALEJANDRO INFANTE
Enfermedades de Niños. Médico del Hospital de Niños San Luis. Consultas 1 a 4. Delicias 253.

Dr. ROBERTO JARAMILLO B.
Ejército 707. Teléfono 142. Parque.

Dr. ANDRES KOENIG
Hidroterapia científica, sistema Kneipp. Claras 549. 2-3 1|2.

Dr. A. KORNER ANWANDTER
Estudios en E. E. U. U. Cirugía. Ortopedia. Consultas: 2-5. Sto. Domingo 623.

Dr. ARMANDO LARRAGUIBEL
Merced 490, de 3 1|2 a 5.

Dr. ARMANDO LEON I.
Médico-cirujano. Catedral 1642. Consultas: 1 a 3.

Dr. F. LANDA Z.
Médico de ciudad de Santiago. Rosas 1050. Teléfono 1003. Piel, Partos. Enfermedades señoras. 1 a 4.

Dr. LEA-PLAZA
Enfermedades del sistema nervioso. Monjitas 303. 1-3.

Dr. AURELIO MORALES M.
Sífilis y vías urinarias. 4 a 7. Lira 21.

Dr. MORAGA FUENZALIDA
Medicina y cirugía de niños. Cochrane 118. Teléfono 2804. 1 a 3 menos los Martes.

Dr. LUIS GODOY H.
Cirugía y anestesia general. Consultas: 1-3. Delicias 1367. Teléfono 2541.

Dr. MONTERO
Profesor de dermatología, sifilografía. Piel, sífilis, génito urinarias. Prat 309.

Dr. MEZA OLVA
Estudios en Europa. Medicina interna. Especialmente pulmón, corazón, riñones, sífilis. Laboratorio clínico. Consultas: 3-4. Dieciocho 468.

Dr. ITALO MARTINI Z.
Ojos, oídos, nariz y garganta. Delicias 227. Consultas: 2-4.

Dr. JUAN MONTENEGRO
Enfermedades de niños. Compañía 1770. Teléfono 2120. Regresó.

Dr. MUÑOZ GARRIGA
Enfermedades señoras y niños. Consultas 4 a 6.—Sto. Domingo 608.

Dr. TEODORO MUHM
Se trasladó a Compañía 1556. Garganta, nariz y oídos. De 3-6.

Dr. MOUAT S.
Ginecología-Partos. Ex-jefe de Clínica Ginecológica Dr. Korner. Se trasladó a Av. Brasil 25. Consultas 1-4.

PROFESOR MUJICA
Oculista.— Recoleta 868. Consultas 10 a 12 y 1 a 3.

CORA MAYERS G.
Médico-Cirujano. Niños y señoras; consultas: de 4 a 6. Compañía 1607.

Dr. AURELIANO OYARZUN
Medicina general. Consultas: 1-3. Santo Domingo 1254.

Dr. OTTO PHILIPPI
Enfermedades de Niños. Santo Domingo 820, esquina San Antonio. Consultas: 1-3. Teléfono 2415.

Dr. RICARDO PERALTA G.
Cirugía general, especialmente de niños. Claras 471.

Dr. F. PUGA BORNE
Delicias 1039. Consultas: de 2 a 5.

Dr. DAVID PULIDO I.
Enfermedades de Niños. Santo Domingo 1646. Consultas: Independencia 287 1 1|2 3 1|2. Teléfono 2152.

PROFESOR PARDO
Cirugía y enfermedades de señoras. Consultas de 2 a 4. Ejército 140.

Dr. PAREDES F.
Medicina, Cirugía. Especialista enfermedades señoras. Amunátegui 33, 2 a 5.

Dr. PRUNES
Estudios en Europa. Jefe de Clínica. Piel, Sífilis, Venéreas. Merced 490, casilla 2894.

DOCTORA ERNESTINA PEREZ
Se trasladó a Compañía 1289, casi esquina de Teatinos. Consultas: de 2 a 5 P. M.

Dr. LUIS QUINTEROS ENCINA
Médico-Legista. Cirugía. Partos. 1-3. Alameda 239.

Dr. EDUARDO DE RAMON
Cirugía, enfermedades de señoras. Consultas: 1 a 3. Maestranza 340.

Dr. F. RAYO RIQUELME
Cirugía, Ginecología, Sífilis. Lira 268. 1-3.

Dr. JOEL RODRIGUEZ P.
Estudios en Europa. Medicina interna, especialmente estómago, intestinos. Rayos X. Consultas: 2-4. Claras 431.

Dr. CARLOS A. SOMMERS
Consultas: 1 a 3. Agustinas 1876.

Dr. OSVALDO SALAS C.
Catedral 2531. Medicina de adultos y niños. Sífilis. Consultas: 1 a 4 P. M.

Dr. RAMON SILVA LEON
Partos y enfermedades de señoras. Catedral 1611.

Dr. SANTANDER
Medicina interna, estómago, intestinos, rayos X. Laboratorio: Moneda 321

J. SCHWARZENBERG L.
Enfermedades de niños. Consultas de 1-3 P. M. excepto Jueves y Sábado. San Antonio 275. Teléf. Inglés 1344.

SIFILIS Y VENEREAS
Dr. Félix E. Gronhert. Consultas: 2 a 5. Moneda 1592.

Dr. SUAREZ ALVAREZ
Especialmente afecciones de la vista. Agustinas 853. Consultas: 1 a 3.

Dr. STUARDO
Estudios Europa. Enfermedades niños. Consultas: 1-4. Agustinas 1684.

Dr. MANUEL A. TORNERO
Piel, Sífilis y Venéreas. Maturana 439. Consultas: 1 a 2 1|2.

Dr. TORRES TORRES
Jefe Clínica Prof. Korner. Enfermedades señora, cirugía. Catedral 1249. 3 1|2 a 5.

Dr. M. A. URRUTIA IBAÑEZ
Afecciones pulmonares, corazón, vías digestivas. Enfermedades de niños. Consultas: 1 a 4. Jofré 412. 3259-3-f

Dr. CARLOS UGARTE J.
Medicina interna. Rayos X. Se trasladó. Santo Domingo 518, de 1 1|2 a 3.

Dr. P. VALENZUELA LARRAIN
Cirugía General, Ginecología. Consultas: 1 a 3, menos los Viernes. Catedral 2092.

Dr. VARGAS SALCEDO
Cirujano. Consultas: 2 a 4. Teatinos 354. Teléfono 1060.

Dr. ARTURO VALENZUELA R.
Estudios en Europa. Tratamiento sin drogas. Cultura Física. Medicación natural. Santo Domingo 848. Consultas: 2-4.

Dr. G. E. VIDAL S.
Consultas: 4 a 6. Delicias 2646.

Dr. VILLALON
Oculista. Enfermedades de la vista. Estudios en Europa. Domicilio y consultorio, Santo Domingo 606. Consultas: 1-3 1|2.

Dr. ZUÑIGA C.
Partos. Enfermedades de Señoras. Jefe Clínica Obstétrica. Av. España 472. Consultas: 1 a 3. Teléf. 111, Parque.

Dr. WAUGH
606 Medicina interna, venéreas, sífilis. Reacción Wassermann. 914 Consultas: 2 a 4. Catedral número 1988.

Dr. WIREN
Oídos, Nariz, Garganta. Claras 471. Consultas: 2-4. Policlínica: 8 1|2-11 A. M. Sólo para enfermos escasos recursos.

Dr. ENRIQUE DAVILA H.
Medicina internna. Especialmente reumatismo. Consultas: San Ignacio 243. 10 1|2 a 12 M. Domicilio: San Ignacio 239. 4490-8-1

DENTISTAS

E. AYLWIN T.
Dentista. Merced 366.

M. AYLWIN T.
Dentista. Estudios Estados Unidos y Europa. Delicias 261. Casilla 3972.

VICTORINO ALONSO
Dentista. Estudios en Philadelfia. Moneda 1164.

Dr. BAHAMONDE INZUNZA
Dentista. Ex-ayudante Clínica Escuela Dental. Extracciones complicadas indoloras. Huérfanos 1353. Regresó.

LUIS R. BERRIOS MENDEZ
GUILLERMO CARTAGENA
ENRIQUE MORENO
Dentistas. Clínica Dental del Dr. Valenzuela B. Huérfanos 1616. Teléfono 1642.

MAURICIO M. BALTIANSKY
Dentista. Cirugía Dental. Enfermedades de la boca. A. Prat 935.

F. CASTRO C.
Dentista. Ayudante Escuela Dental. Especialidad Puentes, Coronas. Estado 250.

GUSTAVO CERDA LOPEZ
Dentista. Cirugía Dental. A. Prat 1548

JOSE LUIS CABRERA M.
Dentista. Teatinos 549, entre Catedral y Santo Domingo.

CLODOMIRO CONTRERAS
Ayudante Clínica Operatoria Escuela Dental. Maestranza 340. Consultas: de 1 a 6.

J. A. CASTRO OLIVEIRA
R. CASTRO OLIVEIRA
Estado 62.

PEDRO GUEVARA G.
Recoleta 525. Clínica: 9-12-1-5.

EDUARDO HOLLSTEIN
Catedral 1787. Consultas: 9 a 12.

A. JAIME GONZALEZ
Regresó del extranjero. Agustinas 1226.

RAUL LETELIER L.
Consultas: 9 a 11 1|2 y 2 a 6. Monjitas 722.

A. LENG H.
Ayudante operatoria Escuela Dental. Catedral 1275.

MUÑOZ LOBOS Hnos.
Extracciones sin dolor, somnoformo, puentes, honorarios módicos. San Diego 307-448.

ARMANDO MORA PINOCHET
Ayudante operatoria Escuela Dental. Consultas: 2 a 6. Estado 136.

GONZALO MARIN
Garantiza éxito absoluto en toda extracción, puentes y coronas. Tratamiento en las tapaduras sin dolor. Claras 491.

PEDRO A. MENDEZ
Estudios en Estados Unidos y Europa. San Antonio 451.

Dr. CESAR PARDO CORREA
Calle Nataniel 81. 9-11 y 2-5.

Dr. LUIS PELLISSA C.
Especialidad puentes, coronas y planchas. Moneda 859. Casilla 775.

Dra. ELVIRA ROSAS S.
Bandera 76.

Dr. JOSE MARIA SAAVEDRA
Especialidad Ortodonoia. Compañía 1458. Teléfono 1518.

Dr. J. UGARTE DONOSO
Compañía 1470.

RAFAEL URQUIETA S.
Trabajos rápidos. Agustinas 853.

FELIX VASSI R.
Puentes, coronas, extracciones sin dolor. Ayudante Escuela Dental. Delicias 868.

ALEJANDRO VALENZUELA DIAZ
Compañía 1731. Ayudante Escuela Dental. Especialidad extracciones somnoformo.

Dr. GUILLERMO VELASCO M.
Estudios Philadelphia. Catedral 1261

INGENIEROS

ENRIQUE GARCIA FRIAS
Ingeniero Civil. Galería Alessandri 25. 4.o piso.

ALBERTO LARENAS F.
Ingeniero. Claras 162. Casilla 420.

DOMINGO MATTE LARRAIN
Ingeniero Civil. Agustinas 1319.

OFICINA TECNICA
Lorenzo Claro Lastarria, Ingeniero Civil. Morandé 235. Teléfono 1963. Casilla 4491.

ARQUITECTOS

ENRIQUE LAFOURCADE A.
Edificios económicos, chalets modernos, presupuestos detallados, planos. Casilla 715. Compañía 1290.

ENRIQUE TORRES
Oficina: Galería Alessandri 3-A. Teléfono 275 Central.

EDUARDO TASSO
Construcciones, transformaciones y reparaciones. Honorarios 8 o|o. Planos, presupuestos.—Agustinas 1260.

CORREDORES

GUSTAVO A. GANA
202-Bandera-202. Compra-venta de acciones y bonos; contratación de préstamos y conversiones de deudas. Teléfono Inglés 866. Casilla 3456.

CARLOS ROMERO A.
170-Bandera-170. Casilla 2878. Acciones y bonos.

LUIS RAMIREZ SANZ
y AUGUSTO OVALLE CASTILLO
Bandera 51-55. 2511-Teléfono Inglés 2511.

FLORENCIO VILLAMIL y Cía.
Acciones y Bonos. 1120-Agustinas-1120. 2664-Teléfono Inglés 2664. Casilla 878.

RAIMUNDO URETA E.
Acciones y Bonos. Agustinas 1085. Teléfono 996. Casilla 1245.

COMISIONISTAS

LUIS AYALA C.
Compra-venta de propiedades. Préstamos Hipotecarios. Comisiones en general. Catedral 1131. Ofic. 4.

RUPERTO TAPIA MIRANDA
1150 Agustinas 1150. Corredor en Propiedades y Comisiones en general. Teléfono 1491.

VICTOR MANUEL ARCE Y Cía.
Importadores de paquetería, novedades para señoras, trapos, etc. Estado 91. Casilla 1069. Teléfono 2818. Dirección telegráfica: "Virarse".

MATRONAS

CELIA CASTILLO
Clínica privada. Atiendo llamados fuera de Santiago. Unión Americana 32.

Mme. E. FRAGNAUD
Matrona Francesa. Consultas: 1 a 4. Maestranza 461.

CLINICA PRIVADA DE OBSTETRICIA
Señora Reyes, Matrona Ginecologista. Dormitorios higiénicos. Establecimiento montado según últimos adelantos. Atendido por dos cirujanos especialistas. Recibo enfermas de todas partes del país. Curaciones internas. Partos indoloros, absoluta seguridad. Precios módicos. Consultas gratis. Esmeralda 636.

AMELIA GUTIERREZ
Curaciones internas, operaciones. Recibo pensionistas. Santa Rosa 865.

JULIA MORENO
Clínica. Pensionistas. Partos indoloros. Curaciones internas. Coquimbo 1179.

MERCEDES ROJAS
San Diego 932. Recibo enfermas a cualquier tiempo. Consultas privadas, precios módicos.

CARMELA TORO G.
Recibe pensionistas. Chacabuco 642.

FIDELA URIBE
Ex-jefe Maternidad. Enfermedades internas, recibe pensionistas. Alameda 24-A. Consultas: 1-4.

CLINICA
Ana G. Vargas Barrera.—Partos, enfermedades señoras. Recibe pensionistas. Cochrane 985.

VARIOS

VIOLINISTA ARIAS
(Estudios en Europa) clases diurnas, nocturnas. Herrera 556. 4337-4-f

PROFESORA DE CANTO
Mercedes Neumann.—Titulada en el Conservatorio Nacional. Santa Victoria N.o 358.

ORQUESTAS
Proporciono para casamientos, banquetes, bailes. Clodomiro González, profesor de música, diplomado Conservatorio Nacional. Gran repertorio orquestal, traído directamente de Europa, Estados Unidos. Manuel Rodríguez 741. 3475-10-f

CONSULTORIO DE VETERINARIA
Av. Vicuña Mackenna 256. Teléfono Inglés 1873. Consultas de 1 a 3 P. M. Se atiende a domicilio. 4265-10-f

ACADEMIA DACTILOGRAFICA YOST
Galería Alessandri. Tarifa mensual, 6 pesos. 0215-23-f

MASAJES, GIMNASIA MEDICA
Jules Bondallaz.—Masajista suizo. A. Prat 346. Consultas: 2 a 4.

MASAJE MEDICO CIENTIFICO
Gimnasia médica, Masaje facial.—Dr. S. N. Hayashi. Estudios en Japón. Consultas: 2 a 4. Claras 490. Con los últimos adelantos modernos; tratamientos del Japón.

CONSULTORIO MEDICO PARA SEÑORAS
Vello.—Extracción segura por señoritas competentes bajo vigilancia médico. Masaje, gimnasia, hidroterapia, electricidad, etc. Trátanse niños mal desarrollados, anemias, estitiquez, reumatismo, obesidad, enfermedades respiratorias, digestivas; defectos pecho, columna vertebral o cara, como cutis seco o grasoso, espinillas, lunares, cicatrices, etc. Masaje de belleza, manual y eléctrico. Santo Domingo 848, entre 21 de Mayo y San Antonio.

FERNANDO POCOGNOLI
Masaje, gimnasia médica. Atiende a domicilio. Consultas: 2 a 4. Rosas 1267. 3627-15-h

MASAJE SUECO
Gimnasia médica, enfermedades articulares, musculares, parálisis, reumatismo, neuralgia, estitiquez, obesidad, mala circulación, etc. Tratamiento científico, desviación espina dorsal. Sólo a señoras y niños.—**Hanna Widen**, titulada en Estocolmo. Claras 46. Consultas: 1 a 3.

INSTITUTO DE BELLEZA
ELVA S. DE TAGLE
Vello. Tratamiento Elzzarnini, extráelo radicalmente, doy prueba. Agustinas 1620.

ZURCIDOS INVISIBLES
Especialidad virar trajes caballeros. Cóndor 1158.

ANTIGUA TINTORERIA FRANCESA
Agustín Chancogne.— Se tiñe y se limpia toda clase de ropa en negro y colores, no tiene sucursales. Moneda 2202.

---

rectorios de la Federación Sportiva Nacional y de la Asociación de Sports Atléticos de Chile.—Santiago.— Honorables Directorios:

El completo triunfo obtenido por los atletas chilenos en la 2.a Olimpiada Sud-Americana, ha puesto de relieve ante los ojos del mundo la extraordinaria pujanza física de esta raza que habita el último rincón del mundo.

Un puñado viril de compatriotas vigorosos ha devuelto, con creces a nuestro Chile, el puesto de honor que en materia de energías físicas venía perdiendo en los torneos sudamericanos de football.

Pero esta grandiosa victoria de resonancia mundial, no debe ser sólo motivo de justo regocijo patriótico que halague nuestro amor a la patria y que luego pase sin hacer fructificar beneficios prácticos, debe ser el punto de partida de una gran campaña nacional en pro del atletismo.

Así como se ha fomentado el football de uno a otro punto del país, debe fomentarse también el atletismo: ambas ramas del deporte llenan fines de alta conveniencia nacional.

La Asociación de Sports Atléticos de Chile, debe ampliar su labor a todas las ciudades más importantes de la República proporcionando a las Asociaciones o Ligas de Football que existan, los reglamentos, estatutos y todos los conocimientos necesarios para la organización y dirección de instituciones de su género, porque a la escasez de bases y de conocimientos técnicos sobre esta materia se debe, el casi completo desconocimiento en provincias del deporte que nos acaba de dar gloriosos laureles.

En posesión de los mecanismos directivos, etc., de los deportes atléticos, los deportistas de provincia no demorarían en empezar a darle vida a centros que cultivasen el pedestrismo, el salto, lanzamientos, vallas, etc., etc., y poco a poco se irían organizando Asociaciones de Atletismo que contribuirían poderosamente al desarrollo físico de la juventud.

Así en un tiempo cercano estas Asociaciones realizarían entre sí torneos interciudades, como en el football y concurrirían con delegaciones a los torneos nacionales; en los interciudades atléticas se apreciaría la supremacía de una ciudad sobre otra, lo que contribuiría a despertar el interés por el atletismo y en los torneos de carácter nacional se apreciaría el grado de progreso físico, o mejor dicho el estado físico de la juventud chilena.

Torneos nacionales en los cuales compitiesen representantes de muchas Asociaciones Atléticas serían balances musculares de la raza chilena que de tiempo en tiempo nos probarían el mantenimiento, progreso o descenso de sus energías.

Otra idea que me voy a permitir insinuar a ese honorable Directorio, es la de que como un homenaje (homenaje práctico en la cual participarían los deportistas y admiradores del deporte de todo el país), a esos tres esforzados hijos del pueblo que han vuelto a la patria trayéndole trofeos de gloria, y que se llaman Jorquera, Urzúa y Lamilla, gestione la confección de algunos millares de tarjetas con sus fotografías o las de todos los atletas chilenos que participaron en la 2.a Olimpiada, para venderlos en seguida a un precio módico, destinando su producido a la suscripción popular abierta por "La Nación". Se ofrecería con esto la ocasión para que todos los chilenos amantes del deporte tengan en sus hogares las figuras de los abnegados exponentes de la pujanza legendaria de los hijos de este suelo.

Además la F. S. N. debe intensificar su labor constructiva de los deportes nacionales, poniendo en juego las valiosas influencias de que dispone para ir obteniendo que poco a poco se vayan fundando en todos los pueblos de la República campos de juegos apropiados para la práctica de los ejercicios al aire libre. No sólo debe concretarse al gran Estadio Nacional; si su influencia ante el Gobierno pueden favorecer en alguna forma a las ciudades que carecen de campos propios de juego, no debe omitirlas. El Estadio será una obra grandiosa, pero favorecerá sólo a los deportistas santiaguinos si los del resto del país carecen de pista y de canchas que les permitan prepararse para ir a competir en regulares condiciones a los torneos nacionales. Recordemos por otra parte que en más de una nación adelantada en deporte v. g., Estados Unidos, se ha empezado primero por crear en la mayoría de las ciudades del territorio numerosos campos deportivos apropiados, para dar cima después a la creación del gran Stadio Nacional.

No deseando abusar de la hospitalidad de este diario, gran y simpático heraldo de los deportistas chilenos, dejo entregadas al buen criterio de esos honorables directores las ideas indicadas.

Acepte, finalmente, ese honorable Directorio la humilde y sincera felicitación de un chillanejo por el grandioso triunfo de nuestros representantes, triunfo que ha venido a probar una vez más que cuando las delegaciones deportistas chilenas traspasan las fronteras de la patria, seleccionadas y dirigidas por los hombres de la Federación Sportiva Nacional, sin intromisiones extrañas, se pasean siempre triunfantes en suelo extranjero: ahí están para demostrarlo la jira al Brasil en 1913, la Olimpiada del Centenario Argentino y la que en estos días ha conmovido de gozo y orgullo a Chile entero.

Jamás han regresado las banderas de la F. S. N. envueltas en el polvo del fracaso; hagamos pues obra práctica para que nunca desciendan del sitial honroso que han sabido conquistarles sus campeones y sus dirigentes.

Con sentimiento de distinguida consideración, saluda afmo. a los miembros de ese honorable Directorio su muy atto. y S. S.—**Serafín Soto R.**—Chillán, Junio de 1918.

WINTON

Por su confort por su "chic" y por sus condiciones de precisión mecánica: es el

Automóvil Aristocrático

Tipos: LIMOUSINE
ROADSTER
TURISMO

REPUESTOS Y ACCESORIOS.

MONTVAL y Cía.

AGUSTINAS 1041.—Agentes exclusivos de "MOON" y "REO"
4175-9-f

SUBSCRIPCION DE "LA NACION"

Erogaciones para un obsequio a los vencedores de la carrera Maratón

Saaldo . . . . $ 12,353.20

A Sánchez Cobo, $ 10; Hotel Sud-Americano Los Andes, $16; Varios melipillanos, remitido por Luis Norris, $ 20; Asamblea Radical de La Serena, $ 29.15; Juan Miguel Etchepare, $ 100; Los empleados, $ 80; Operarios, $ 31.70; Rusio, $ 0.20; Tercera Comisaría, $ 21.20; Centro de Estudiantes de Ñuble, $ 20; Ivan, $ 5; R| R., $ 5; Mariquita Mapuche, $ 1; Asamblea Radical de Santiago, $ 100; José Espíldora, $ 5; C M. L., $ 2; Humbertito Carrasco A., $ 0.20; Liga de Football de Los Andes, $ 332.40; Club Sportivo Cartagena, $ 40; Lautaro F. C., $ 3.20. —

Atlético Maestranza Eléctrica F. C. —Se ruega a los compañeros de la Tracción Eléctrica, como obrero conciente que siempre ha dado prueba de compañerismo, al socorrer a un compañero necesitado, ahora lo ha de comprobar ayudando con su óbolo a nuestro compatriota que sin hacer un supremo esfuerzo ha logrado poner a su país a la cabeza de todas las naciones del mundo. Juan Jorquera es hoy día ayudado por todo el pueblo y nosotros no debemos de ser los últimos.—Lisandro Pradel, $ 1; Oscar Guzmán A., $ 1; Armando Aliaga M., $ 1; Félix Corrial, $ 1; Alfredo Bravo, $ 1; Enrique Valdenegro, $ 1; Rodolfo Tupín, $ 0.60; Manuel Vargas, $ 0.50; Aurelio Aguila, $ 0.50; L. Soriano, $ 0.50; A. C., $ 0.20; B. O., $ 0.20; N. N., $ 0.20; H. H., $ 0 20; J. M. Reyes, $ 0.20; Juan Rivero, $ 0.50; Germán Sepúlveda, $ 0.40; R. Vargas, $ 0.60; E. Saavedra, $ 1; L. Palma, $ 1; Víctor Donoso, $ 1; M. Barra, $ 0.40; Carlos Lobo, $ 0.30; Julio Cumplido, $ 0.50; Elías Rivera, $ 0.40; Julio Díaz, $ 0.20; Eliodoro Aliaga, $ 0.40; Galindo Bolívar, $ 0.50; L. Saavedra, $ 0.30; L. Navarro, $ 0.20; H Jiménez, $ 0.20; Antonio Palma, $ 1; Jorge Lizana, $ 0.40; Alvaro Catalán, $ 0.30; Luis Sánchez, $ 1; Bernabé Aguilera, $ 1; Rosendo Pavez, $ 1; Gregorio Fernández, $ 1; Morales, $ 0.50; Víctor Zamorano, $$ 1; Corrial, $ 0.40; José Beltramín, $ 1.—Oscar Molina Lalcington, $ 1; Arturo González C., $ 1; J. H. S., $$ 1; C. R., $ 1; Francisco Alonso, $ 1; H. S. B., $ 1; E D. B., $ 1; $ 1; C. R., $ 1; Jorge Villegas, $ 1; Daniel Quintanilla, $ 2; M. L. D. V., $ 1; A. H. C., $ 5; L L., $ 2; Agustín Vezzani, $ 2.—A nuestro distinguido compatriota señor Juan Jorquera, los alumnos de la Escuela Nocturna Población París, curso superior: José R. Contardo, $ 0.40; Luis Acuña, $ 1; Elías Jaña, $ 1.20; Antonio Armijo, $ 1; Armando Gómez, $ 0.40; Manuel Ortiz, $ 0.40; Oscar Valenzuela, $ 1; Bernardo González, $ 1.40; Julio Silva, $ 0.40; Enrique Bravo, $ 0.40; Armando Venegas, $ 0.80; Leopoldo Campusano, $ 1; Juan Doña, $ 1; Manuel Maturana, $ 1; Domingo Droguet, $ 1; Curso inferior: a nuestro distinguido compatriota señor Juan Jorquera, los alumnos de la Escuela Nocturna, Población París: Eduardo Doña, $ 0.10; Antonio Doña, $ 0.10; Custodio Inostroza, $ 0.30; Jicifredo Cabestrelli, $ 0.60; Estivenson G., $ 0.10; E. Galica, $ 0.20; Francisco Palomar, $ 0.80; Avila, $ 0.10; Silva, $ 0.20; Rivero, $ 0.10; Agusto Agurto, $ 0.10; Patricio González, $ 0 20; Luis Fabio, $ 0.10; Juan B. Garrido, $ 0.20; Luis Barahona, $ 0.10. — Herminio Vásquez, $ 2; Rissetto C., $ 2; Osvaldo Celis, $ 2; Eduardo Acuña, $ 2; N. N., $ 1; E. O. B., $ 1; Nazal y Cía., $ 1; N. N., $ 1; J. C., $ 1; Nazal, $ 1; N. N., $ 1; N. N., $ 0.20; N. Sandoval, $ 1; Manuel F Saavedra, $ 1; S. Yáñez, $ 1; G. Lazcano, $ 1; N. N., $ 2; N. N., $ 1; Genaro Rodríguez, $ 2; Alberto Parada, $ 2; Carlos Reyes, $ 1; Luis Guillermo Cortés, $ 1; N. N., $ 1; N. N., $ 1; H. F. O., $ 2; C. E. Almarza S., $ 1; Personal Notaría de San Carlos, $ 1; F. Paul, $ 1; Carlos A Barros, $ 1; M. H. O., $ 1; Manuel Estay, $ 1; Galvarino Gazmuri, $ 1; Aurelio Rodríguez, $ 1; B. Falcón, $ 1; Agustín de Requesens, $ 1; Emigdo Uribe, $ 1; Aníbal Valdivieso, $ 1; Carlos Avilez, $ 1; J. N. Fuentes, $ 1; J. J., $ 1; Polibio Fuentes, $ 1; Héctor Aedo, $ 1; personal Estación Lautaro, $ 15.20; Fernando San Martín F. B. C., $ 5; Gastón Bergeon, $ 5; Higinio 2.o Palma, $ 1; Julián Voigte, $ 5; Compañía El Globo, $ 5; Darío Ulloa, $ 1; B. Fagalde, $ 2; Brussaign, $ 5; José Manuel Espinosa F., $ 5; Rafael Monrial M., $ 2; Pedro Golusta, $ 2; N N., $ 2; N. N., $ 1; Florentino Yáñez, $ 1; Leonidas León, $ 1; José Moya T., $ 1; Pedro Baeza A., $ 1; Francisco Quinta, $ 2; Constantino Sabugal, $ 1; Luchito y Manuelito de la Fuente, $ 1; José Domingo Staforelli, $ 1; Daniel Sepúlveda, $ 1; José Luis Chandía, $ 1; Marcelino Burgos, $ 1; Juan de D. 2.o Burgos, $ 1; Francisco Muñoz, $ 1; Servicios Agrícolas de la Quinta Normal de Agricultura, $ 366.

Total . . . . $ 13,637.30

DEPORTES

FOOTBALL

Asociación de Football de Santiago.—Los encuentros oficiales de hoy han sido suspendidos.

Diener Star F. C.—Hoy se llevará a efecto el paseo a Talagante, donde se jugará un amistoso con el Victoria de ese pueblo.

La partida será de la Estación Central, a las 7 3|4 A. M.

Asociación Escolar de Deportes.—Mañana, a las 6 P. M., en la secretaría, celebrará sesión el directorio para tratar de la competencia del año.

La Cruz F. C. con Club Hípico Racing.—A las 10.30 A. M. de hoy se jugará esta partida en la cancha del La Cruz.

C. H. Racing con A. Ferrer.—Este encuentro se verificó ayer, venciendo el primero por un punto contra cero.

Nuevo club.—Ha quedado constituído el "Laboratorio Chile F. C."

El Peneca F. C. con Campos de B. de Maipú F. C.—En el vecino pueblo de Maipú jugarán hoy los primeros equipos de estos clubs.

Los socios de El Peneca partirán hoy desde la Estación Alameda, a la 1 P. M.

PAPERCHASE

Club Sector Santiago.—De orden del del directorio, se cita a los socios a asamblea general extraordinaria para el Martes 11 del presente, a las 9 P. M., en punto, en los salones del Club.

Orden del día: elección de presidente y eventuales.

TIRO AL BLANCO

Federación Sportiva Maestranza. Avisa a sus consocios que la sub-tesorería se ha instalado en la calle Maestranza número 902, donde se les ruega pasen a cubrir sus cuotas.

CICLISMO

Club Ciclista Ibérico.—Mucho entusiasmo han despertado en el mundo del pedal las próximas carreras ciclistas que este club ha organizado para el Domingo 23 del corriente, en el Velódromo de la Unión Ciclista Sportiva de Chile, en honor del Centro Español.

AJEDREZ

Club en formación.—El entusiasmo de los aficionados de Santiago para la fundación de un Club de Ajedrez es digno de aplauso, pues, las inscripciones recibidas son numerosísimas. Los que aún no hayan enviado su adhesión y deseen inscribirse, pueden dirigirse a Casilla 1609, lo antes posible, pues, pronto se celebrará la sesión inaugural.

ATLETISMO

Centro Sportivo Diego Portales.—Hoy, a las 9 A. M., en el Parque se llevará a efecto un torneo de entrenamiento para el que se realizará para definir el premio pendiente el día 16 del presente.

BOCHA

El campeonato anual.—El próximo Domingo tendrá lugar el gran campeonato anual de juego de bochas.

En este match tomarán parte los siguientes señores: Lazzaro Bianchi, Antonio Jori, Pedro Persico, Jorge Bertotti, Enea Rovanello, Luis Pedersoli, Juan Castellaro, David Gagliardi ((campeón santiaguino), Roberto Martinelli, campeón talquino; Ernesto Richard, campeón francés; Arturo Bertier, campeón belga; y Otto Hermann, gran aficionado suizo.

Las inscripciones se reciben en calle Santa Rosa número 93.

BOX

El encuentro de anoche.—Duque Rodríguez vencedor. — Ante un público que llenaba casi por completo las aposentadurías del Teatro Circo Independencia, se desarrolló anoche el encuentro concertado entre Carlos Arancibia y Duque Rodríguez.

Antes de la pelea de fondo, se efectuaron dos preliminares que fueron de agrado del público. El primero a cargo de Víctor Contreras y Nicolás Politi. Venció por puntos Contreras. Réfere el señor C. Amunátegui. El segundo entre C. Donoso y T. Pastene. Vencedor, Carlos Donoso. Réfere señor Guillermo Matte.

Desarrollados los preliminares suben al ring Carlos Arancibia (64 kilos) y Duque Rodríguez (70 kilos). Se inicia la pelea bajo las órdenes del réferee señor F. Zúñiga y tras breves fintas Arancibia localiza su derecha en el mentón de su adversario; Duque contesta con fuertes golpes bajos, que logran dominar en parte a su contendor. Arancibia continúa castigando la cara de Duque y termina el round con una pequeña ventaja para este último.

Se da comienzo al 2.o round con un rápido ataque de Arancibia, el que logra desconcertar por completo a Duque, quien cae K. D. con un hábil golpe de su adversario. Incorporado Duque a los 8 segundos, cae por segunda vez. Este ya dominado se entrega a Arancibia para caer por tercera vez. Arancibia descuida su guardia y sólo quiere terminar luego la pelea y en un cambio de golpes, recibe la derecha de Duque, que lo derriba por 3 segundos, éste al levantarse da muestras de aturdimiento, y con sus brazos abajo, recibe un nuevo golpe que hace al referee contarle los 10 segundos reglamentarios.

Duque Rodríguez es declarado vencedor.

Comentarios: El inesperado término de la pelea, se debió a que Carlos Arancibia, completamente dueño de su adversario, e impresionado por su ya casi seguro triunfo, sigue la costumbre de nuestros pugilistas de olvidar la ciencia del box, para cambiarla por rápidas "tupidas", que generalmente, dan el resultado que hemos visto anoche.

Indudablemente, los 6 kilos de diferencia, favorecieron en gran parte a Duque Rodríguez. Esta pelea ha venido a confirmarnos la dureza y valentía de Carlos Arancibia y nos atrevemos a asegurar, que en su categoría, tal vez, no tiene competidor.

Por tercera vez aplaudimos la acertada actuación del árbitro, señor F. Zúñiga, quien es profundo conocedor de las reglas del box.

ALHAMBRA

MATINEE, A LAS 3

4.a y Ultima Jornada de

Los Misterios de París

Titulada

LA PERLA DE GEROLSTEIN

SELECTA, A LAS 4.30

FOX presenta

Vicisitudes del Amor

Magistral argumento, cuyo tema se basa en el error de ciertas sociedades que pretenden emparentar a sus miembros con cualquier advenedizo, mientras pueda ostentar un título. Sensacionales pesquisas y emocionantes persecusiones.

ESPECIAL, A LAS 6.15

Gran éxito FOX

:: EL ::

TORBELLINO

Estupenda creación del gran actor y atleta **Georges Walsh**, secundado admirablemen te por **Ana Luther**. Ambos protagonistas de La Fiera. No deje de ver esta película.

NOCHE, A LAS 9½

Estreno soberbio. - PATHE presenta

La Casa de las Muñecas

Cine novela de **André Theuriet**, de la Academia Francesa. Creación de la hermosa actriz **Gaby Morlay**.

MAÑANA LUNES

Correspondiendo a las repetidas solicitudes de nuestros favorecedores, exhibiremos por última vez, y a precios corrientes, la gran película nacional

TODO POR LA PATRIA

TEATRO VICTORIA: A las 3½: 3.a Jornada de LOS MISTERIOS DE PARIS. – A las 6.15: EL GRAN GALEOTO. – Noche, a las 9½: EL TORBELLINO.

4188-9-f

8.000 metros de estrenos escogidos presentará esta semana la EMPRESA DE TEATROS Y CINEMAS LDA. EN SU

CINE ALHAMBRA

Junio 12 Miércoles — **FOX**

Amor de Madre

Hermosa tragedia con la que reaparece

Betty Nansen

Junio 14 Viernes — **FOX**

HERMANA contra HERMANA

Soberbio drama, en el que debuta la mujer que tiene los más lindos ojos del mundo,

Virginia Pearson

Junio 15 Sábado — **HANSEN**

LA MODERNA LORELEY

Creación cinematográfica modelo. Desnudos verdaderamente artísticos, presentados por

Tyrane Power

Junio 16 Domingo — **PATHÉ**

Luchas del Hogar

en la que se nos presenta más bella y más elegante que nunca la aristocrática

Gabriela Robinne

MUY PRONTO Estrenaremos

LA SERPIENTE

FOX POR THEDA BARA

Drama emocionante e intenso de mérito esencial y positivo. Creación insuperable de Theda Bara, la mujer vampiro.

Plegaria de una madre

PATHE POR MARUJITA OSBORNE

Artística y delicada película, en la que la actriz más pequeña del mundo le hará derramar muchas lágrimas.

El Hombre que se vendió

PATHE POR LUISA VALLIER

Encantadora comedia dramática presentada con gran magnificencia. Lujo, modas, toilettes, el París elegante, etc.

La Gruta Infernal

SUPER FOX POR VIRGINIA PEARSON

La sensación, la emoción, el refinamiento artístico, los paisajes más bellos, encontrará Ud. reunidos en esta gran película.

LA MANO OCULTA

LA OBRA MAESTRA DE LAS PELICULAS EN SERIE PATHE

Garantizamos que cada uno de los 15 episodios puede ser considerado como modelo de películas de su género.

4190-9-f

- SETIEMBRE -

MATINEE. — NIÑOS, $ 0.60. — 3.a JORNADA

Misterios de París

Cómo se cazan los monos y vistas cómicas.

TARDE. — PLATEA, $ 1.20. — DRAMA PASIONAL

Camino Difícil

Es el sacrificio que hace una joven de sus más queridas ilusiones para casarse con el viejo rico que le impone una madre derrochadora.

NOCHE. — PLATEA: $ 1.50; BALCON, $ 0.90. — ULTIMA VEZ

VERGÜENZA

Drama conmovedor de la serie pro-moralidad iniciada con "Madres, educad a vuestras hijas". Es el grito de piedad, es la súplica desgarradora en favor de aquellos hijos que no pueden llevar un nombre, pobres seres que permanecen en el umbral de la vida.

Martes, Tarde y Noche: EL OJO SUBMARINO. 2.a vista tomada con el prodigioso invento de los hermanos Williamson. Además de su valor científico tiene un gran mérito dramático. – Exclus. de BIDWELL y LARRAIN.

TEATROS

Teatro Santiago. — Debut de Li-Ho-Chan. — El ilusionista chino, Príncipe Li-Ho-Chang, acerca de cuya labor reprodujimos ayer conceptos de un colega limeño, se presentará hoy con su compañía de atracciones en el Teatro Santiago.

El ilusionismo, que han practicado entre nosotros artistas de indiscutible mérito, como Mr. Raymond, es un arte que con rara perfección ejercitan de lejano tiempo los orientales, y aunque en el repertorio de las experiencias que anuncia Li-Ho-Chang, aparecen muchas nuevas, su mayor atractivo está en el ambiente de misterio que le imprime este artista de la legendaria China.

De los elementos que la acompañan destaca, Miss Olivia Zenor, malabarista norte-americana de gran hermosura, que colabora con Li-Ho-Chang, en las pruebas más difíciles, y es, como él, según lo expresan los recortes que hemos leído, muy hábil artista.

Se nos advierte que Li-Ho-Chang cuenta con decoraciones y trajes de gran belleza para presentar sus espectáculos.

En el programa de esta noche figuran las pruebas que más le han aplaudido a Li-Ho-Chang y a Olivia Zenor, en la prensa extranjera. Una orquesta seleccionada amenizará la función.

Teatro Novedades. — Ante selecta y numerosa concurrencia dió anoche la compañía Pepita Sirvent, "El Puñao de Rosas", en la que el primer actor Rogel Retes, hizo un buen Tarugo, cosechando entusiastas aplausos, como asimismo La Pinós, en Rosarillo y Pepita Sirvent en Carmencilla. Muy bien Sirvent y Martínez; como también Ortega, que hizo un José Antonio gracioso.

Para hoy anuncian los programas tres funciones: en la matinée, la zarzuela "El Pobre Valbuena", y acto de Variedades; en especial, "El Estuche de Monerías", donde se distingue Pepita Sirvent, y en la noche, estreno de la zarzuela "Los Chicos de la Escuela", y acto de Variedades.

Teatro San Martín. — La compañía de Variedades que dirige Carmela Ximenes, dará hoy dos funciones: matinée a las tres, con rebaja de precios, dedicada especialmente a las familias y niños, siendo éstos obsequiados por la empresa.

Por la noche, programa nuevo, debut de nuevos artistas.

Conciertos

Teatro Municipal. — La empresa nos comunica que el estreno del Trío Barcelona, compuesto de los distinguidos artistas señores Ricardo Vivés, (piano), Mariano Perelló (violín), J. Pedro Marés, (violoncello), se efectuará el Sábado 1.o de Julio. Hay mucho entusiasmo, entre los aficionados a la música de cámara, para oir a este trío, que viene precedido de buenas referencias. La empresa ha acordado abrir, desde mañana Lunes, un abono a cuatro conciertos. Se atenderá a los señores abonados de 2 a 5 P. M., en la secretaría del teatro.

Teatro Dieciocho. — Este elegante teatro ha inaugurado los Domingos sinfónicos de moda en la sección de la tarde. Un trío muy discreto acompaña la vista ejecutando escogidos trozos de música clásica que el público aplaude con satisfacción.

OLYMPIA

Huérfanos 1043-45

El establecimiento más concurrido por ser el predilecto de la sociedad de Santiago.

Hoy, a las 3½, gran matinée infantil. Se obsequiarán bombones y chocolates a los niños asistentes.

A las 5½ estreno en series de la hermosa película de aventuras policiales

LA HERENCIA DEL BRILLANTE

Durante los entreactos la orquesta Rossetti ejecutará escogidos trozos musicales.

Jueves: El Ojo Submarino

TEATRO BRASIL -:- **Hoy en matinée: Zoología animada, Sánchez y**

Primera función. Episodios 1, 2 y 3 de

EL AS ROJO

El más lindo torneo de fuerza y audacia. Creación de la intrépida **MARIA WALCAMP.**

Tarde, a las 6.15

LA ENEMIGA

El famoso drama de **Darío Niccodemi**, interpretado por **LINDA PINI.**

Noche: Exito!

EL CAMINO DIFICIL

La novela de una joven que sacrificó sus ilusiones y se casó sin amor para satisfacer el lujo de su madre. Números de bailes pawlovianos con patines, intercalados entre la trama.

Para hoy en la vermouth, se anuncia la película "Camino difícil", y se ha elegido el siguiente programa musical:

Mme. Butterfly.
Massenet Manon. — Sueño.
Thais. Meditación.
Gounod. Ave María.
Puccini. Tosca.
Verdi. Rigoletto.

Cinematógrafos

Teatro Unión Central.—Ayer se dió en esta sala la segunda serie de la película de aventuras "El As Rojo".

Para hoy Domingo, se anuncia el notable estreno de la cinta "El ojo submarino". De argumento dividido en tres episodios, en los que se desarrolla el drama sin perder el interés un momento.

La fotografía se debe al invento de los hermanos Williamson para fotografiar el fondo del océano y sus efectos dramáticos, mantienen a los espectadores en una constante excitación.

Garden Theatre. — Tres funciones presenta hoy este teatro. Matinée, a las 3.15 P M., en la que será estrenado el drama policial editado por la Casa Fox, titulado "Sherlock Holmes".

Sección especial, a las 6.15 P. M., en la que será exhibido el romance de amor "La luz que se extingue".

Función nocturna, a las 9.30 P. M., en la que la Ivan Film, presentará al actor James Morrison, y a la Leah Baird en el hermoso drama pasional titulado "Los pecados de la ambición".

Mañana, en la especial, Fox presentará a Jorge Walsk y a Luther (protagonistas de "La Fiera") en el poema de amor "El Torbellino".

Teatro Dieciocho.—Matinée, a las 2 P. M., "Blanca Nieve", una de las mejores películas para niños.

Segunda matinée, a las 3 1|2 P. M., estreno de las comedias divertidas y originales interpretadas por monos sabios.

También se estrenará en Chile la divertida comedia por Chaplin titulada "Chaplin director de banda".

En la función vermouth, a las 6 1|4, se estrenará la vista de amor y dolor instituílada "El camino difícil" El tema es la historia de una mujer hermosa que teniendo relaciones con un joven pobre, pero distinguido, la madre de ella la obliga a casarse con un viejo millonario.

En la función de la noche, se estrenará otro estreno por la simpática Ella Hall, titulado "La posada del camino".

Hay una serie de emociones a cual de todas más interesantes que el público podrá apreciar.

Teatro Delicias.—Tres buenas vistas da este teatro del barrio Alameda.

En la matinée, estreno de las tres primeras series de "La máscara roja", creación de Gracia Cunart y Francis Ford; en la especial, la segunda jornada de "Los misterios de París", por Gustavo Serena y Olga Benetti; y en la noche, la última vista traída al país por la compañía Italo Chilena "Los 90 días".

American Cinema.—Como día de fiesta dará este cine hoy tres funciones: en la matinée, el drama "Las tragedias del lujo"; en la especial, la segunda jornada de "Los misterios de París" por el actor Gustavo Serena y la compañera de la Bertini Olga Benetti; en la noche, película, según la obra de Echegaray "El gran Galeoto", presentación de la Casa Fox.

Teatro Atenas.— Tiene anunciado para hoy este teatro tres funciones: en la matinée, estreno en Chile de La Cisterna de la Muerte", hermoso drama social interpretado por Lina Pellegrini y una gran variación de cómicas para niños.

En la especial, "Los Misterios de París", en la tercera jornada titulada "La Loba", y en la noche, estreno de la Casa Pathé "Las Borrascas de la Vida", notable creación dramática interpretada por Gean Dax, de la Comedia Francesa.

Teatro Excelsior.—Hoy da este concurrido teatro tres funciones: en la matinée, primeras series de "La Máscara Roja"; en la vermouth, "La última pasión", por Signoret; y en la noche, "El pillete de París".

Para el Martes, anuncia "Vírgenes a medias".

Mundial Cinema.—Plaza Almagro.—Esta sala anuncia para hoy tres funciones: en la matinée, los episodios 11, 12 y 13 de "La Máscara Roja", interpretada por los artistas Grace Cunard y Francis Ford. En especial, los cuatro primeros episodios de la misma película "La Máscara Roja"; y en la noche, el estreno de la cinta que ha obtenido un éxito "El As Rojo".

Glücksmann Magazine.— Se ha puesto en circulación el número 9 de esta revista cinematográfica. Trae un escogido material de lectura con artículos firmados por N. Yáñez Silva, C. Canales V., Galy, C. Carache, B. Blurche, etc.

Cine Alhambra.— Para hoy anuncia este teatro cuatro funciones. En la matinée a las 3 se exhibe la cuarta y última jornada de "Los Misterios de París", titulada "La Perla de Gerolstein".

En tanda selecta a las 4.30 Fox presenta la sensacional película "Vicisitudes del amor".

En la especial a las 6.15 se exhibe por segunda vez y primera en esta sección, el último triunfo de la manufactura Fox, "El torbellino". Todos recordamos el éxito que obtuvo "La Fiera", película del mismo género e interpretada por los mismos artistas de la que hoy nos ocupa, el simpático Georges Walsh y la hermosa Ana Lutehr.

En la nocturna a las 9.20 Pathé presenta el estreno de una comedia dramática titulada "La casa de las muñecas", adaptación de la novela de André Theuriet de la Academia Francesa.

Esta film ha sido impresionada en las ciudades y rincones más encantadores de la Bretaña y de sus costas de soberbios acantilados.

La linda Garby Morlay del Teatro Palais Royal, es la protagonista de esta película.

Teatro Septiembre.— Hoy matinée "Misterios de París", 3.a jornada, vistas cómicas y "Como se cazan los monos". Tarde "El camino difícil", sentido tema social que presenta el sacrificio que hace una joven de sus más bellas ilusiones para casarse con el hombre rico que le impone una madre derrochadora.

Noche, por última vez "Vergüenza", el conmovedor drama de la serie Pro Moralidad que se inició con "Madres, educad a vuestras hijas".

Teatro Brasil.— En la matinée de hoy se pasará la primera función de "El As Rojo", vista de serie que puede ser considerada como un torneo de fuerza y de audacia. Heroína de esta obra es María Walcamp, la primera amazona de América. Además se exhibirán vistas zoológicas y de Sánchez.

En la sección especial se repetirá por última vez "La enemiga", la espléndida adaptación cinematográfica de la obra de Darío Nicodemi.

En la nocturna se exhibirá "El camino difícil", hermosa creación World de June Elvidge. Esta cinta es la novela de una joven que se casó sin amor, sacrificando sus más bellas ilusiones, por satisfacer el lujo de su madre. Atrayentes números de variedades hacen más agradable aún la visión de esta cinta.

Mañana en especial y nocturna se dará "Rasputin", el monje negro", a precios corrientes.

Teatro Electra.— Hoy matinée a las 3 estreno Fox, "Los buscadores de oro", película de aventuras interpretada por el actor y atleta William Farman. Vermouth a las 6 1|2, reprisses muy solicitada, "Aquella hora", argumento amoroso filmado en los bellos paisajes nevados de Adirondaks.

Noche a las 9.15, estreno "Por amor a su tierra", drama de palpitante actualidad, basado en uno de los más transcendentales episodios de la actual gran guerra mundial, interpretada por Miss Valentine Grant y Mr. Walker Whiteride.

TEATRO ATENAS

HOY – Tres grandes funciones – HOY

En la matinée, estreno: **LA CISTERNA DE LA MUERTE**, por Lina Pellegrini.

En la especial: **LOS MISTERIOS DE PARIS**, 3.a jornada: **La Loba**. Creación del galán Gustavo Serena.

En la noche estreno PATHE: **LAS BORRASCAS DE LA VIDA**, notable creación dramática por el actor Jean Dax, de la Comedia Francesa.

Goldwyn

Es la marca que reinará en el mundo cinematográfico, la célebre filmadora de la grandiosa película

- THAIS -

por **MARY GARDEN**, la cantatriz de ópera más famosa. **PROXIMAMENTE SE ESTRENARA EN LOS PRINCIPALES CINES DE LA CAPITAL.**

Concesionarios para la Costa del Pacífico

JOSE TRAVER Y CO.

THE COOPERATIVE FILM CO. OF N. Y. — BANDERA 60. CASILLA 1857 10-f

AVISOS DE CRONICA

TEATRO DE LA COMEDIA

HUERFANOS ESQ. MORANDE

Compañía Chilena de Comedias

BAGUENA-BUHRLE

HOY DOMINGO 9 DE JUNIO DE 1918, HOY

Matinée a las 3.30

ISABEL SANDOVAL, MODAS CABALLO Y CABALLERO

Vermouth a las 6.30

EL RETIRO

Terminará la vermouth con couplets cantados a transformación, imitando a Paquita Escribano, La Goya, etc., por

MARIITA BUHRLE

Velada a las 9.30.

1. Sinfonía.
2. Por segunda vez la comedia sentimental en tres actos, de Armando Moock, titulada:

PUEBLECITO

GARDEN THEATRE

Hoy Fox, Pathé e Ivan.

HOY—DOMINGO—HOY

Regia matinée a las 3.15 P. M. (Niños, 0.60). Estreno Fox extraordinario, que hará reir, llorar, temblar y aplaudir a la concurrencia. Se titula:

SHERLOCK HOLMES

Verdaderas batallas campales libradas entre la policía y un regimiento de bandidos. Carreras desenfrenadas de un auto con un tren a toda máquina.—Sección especial de gran moda a las 6.15 P. M. Pathé (orquesta) Pathé, la gran manufactura francesa, presentará su sublime drama de amor de absoluta moralidad. Paisajes de encantadora belleza. Interpretación por los artistas de la Comedia Francesa. Se titula **LA LUZ QUE SE EXTINGUE.**

Función nocturna a las 9.30 P. M. Ivan, la famosa manufactura americana, editora de "Una ley para ambos" y "El gran Galeoto", estrenará su última y más hermosa creación, el drama pasional de la vida real, titulado: **"Los pecados de la ambición".**

James Morrison, el gentil actor que desempeña el rol de Ernesto en "El gran Galeoto", desempeña el rol de protagonista, secundado por la lindísima actriz Lean Baird.

TEATRO SAN MARTIN

Avenida Matta casi esq. San Diego

Gran Compañía de Variedades

CARMELA XIMENES

Tonadilleras, danzarinas, maestros de baile, espiritistas prestidijitadores, ilusionistas, malabaristas, excéntricos, concertistas, etc.

HOY DOMINGO

dos grandes funciones.

Matinée a las 3 P. M. dedicada especialmente a familias y niños.

Platea, $ 1. Galería, $ 0.40. Palcos, $ 6.

Nocturna a las 9.15.—Nuevos debuts.

COLOSAL PROGRAMA

Alfredo Fanta DENTISTA Bandera 537 Consultas: 8 a 1

TEATRO ELECTRA

CATEDRAL ESQ. SOTOMAYOR

HOY matinée a las 3 P. M.

Hermoso drama Fox

LOS BUSCADORES DE ORO

Grandes aventuras.

VERMOUTH a las 6.15.—Grandes reprises argumento amoroso

AQUELLA HORA

NOCHE a las 9.15.

POR AMOR A SU TIERRA O LAS BELGAS

TEATRO NOVEDADES

Cía. de Zarzuelas y Variedades

PEPITA SIRVENT

HOY DOMINGO 9 DE JUNIO, HOY

3 grandes funciones, 3

MATINEE a las 3.15 P. M.—La aplaudida zarzuela

EL POBRE VALBUENA

y Variedades.

ESPECIAL a las 6.15 P. M

EL ESTUCHE DE MONERIAS

por Pepita Sirvent

NOCHE a las 9.15 P M.

Estreno:

LOS CHICOS DE LA ESCUELA

y acto de Variedades.—Espectáculo para familias. Precios populares.

TEATRO ALAMEDA

HOY DOMINGO 3 FUNCIONES

NOCHE 9 1|4 estreno Pathé Parisi

LUZ QUE SE EXTINGUE

Especial y 2.o Noche Alice Brady en

LA DANZA DEL DESTINO

Matinée monstruo:

LOS MISTERIOS DE PARIS

3.a Jornada, por G. Serena, y

EL PILLETE DE PARIS

2960-9-f

TEATRO UNION CENTRAL

Concert Biograph de Moda

DOMINGO 9 DE JUNIO

Estreno extraordinario en Chile

EL OJO SUBMARINO

Tarde y noche

Platea o Balcón, $ 3.00

GALVARINO PONCE

DENTISTA

Cirugía y enfermedades de la boca, Bandera 537. Teléfono 776.

J. Denis Lay Dentista AHUMADA 68

Casilla 3076
Teléf. Ing. 2701

·PELETERÍA COLON

MODELOS
— DE —
ULTIMA CREACION
— EN —
:: PIELES FINAS ::

NO OLVIDARSE

que su Moderno Taller inspira plena confianza y entrega en perfecta conclusión toda Confección o Transformación que se le ordenase.

226 — AHUMADA — 226

4145-10-f

CAMARA INDUSTRIAL DE CHILE

Ultima sesión del Consejo Directivo

Presidió don Luis Manuel Rodríguez y asistieron los consejeros señores: Enrique Brieba, vice-presidente; Eduardo Bresciani, Francisco del Campo, Juan Cerrato, Arturo Colvin y el director.

El director manifestó a la sala que en cumplimiento de un acuerdo anterior del consejo directivo, había visitado la fábrica de artículos metálicos de ornamentación del señor Carlos Gredi, para imponerse en detalle de los fundamentos de la petición sobre modificación del arancel aduanero, que este industrial tiene formulada y explicó que lo que se propone es la agregación de una partida especial al arancel, que debería titularse "Ornamentos estampados en planchas laminadas de cualquier metal".

En estudio a una comisión compuesta del consejero, señor Colvin, y del director.

Acerca de una petición de los fabricantes de sombreros, se acordó solicitar por escrito, al Ministerio de Hacienda, copia de los antecedentes producidos con motivo de ella.

Después de tratarse de varios asuntos de carácter interno, el señor Colvin concluyó la exposición sobre la industria nacional del carbón, que iniciara en sesión anterior.

"En la zona mediterránea de la provincia de Arauco, dijo, las minas que están en explotación son las de la Compañía Arauco Ltd. (Compañía Inglesa y Los Ríos de Curanilahue), que movilizan sus productos por el ferrocarril de la Compañía Arauco, que empalma con los Ferrocarriles del Estado en Concepción.

A continuación están los ricos yacimientos de carbón de Pilpilco, Cuyinco, Cerro Alto, Coigueregue, Melita, los Alamos, etc., con incipiente explotación, por la falta absoluta de medios de movilización. El ferrocarril de Lebu a Los Sauces, que debía atravesar esta región, con salida a Lebu y a Los Sauces, ha quedado paralizado en su construcción por dificultades de la compañía constructora".

Respecto de la calidad del carbón, chileno, recordó el señor Colvin los resultados prácticos sumamente satisfactorios a que se llegó mediante la intervención del ingeniero jefe del Departamento de Materiales y Almacenes de los Ferrocarriles del Estado, señor Santiago Pérez Peña. Según ese funcionario, los ensayos practicados dieron en 1914 el siguiente resultado, como total medio de impureza:

Carbón nacional. . . .	12 o|o
Id. extranjero.	10 o|o

En 1915 las impurezas del carbón nacional bajaron a 8.50, gracias a una explotación más cuidadosa y prolija de los yacimientos carboníferos.

La Empresa, usando sólo carbón nacional, obtuvo una economía en el consumo de 15 o|o sobre los años anteriores, economía que se debió en su mitad a la mejoría experimentada por el combustible, y en lo demás a algunas medidas impuestas por la reorganización.

Respecto a las necesidades de la industria, el señor Colvin dijo que con los datos apuntados queda establecido de una manera terminante que la producción del carbón en el país no alcanza sino apenas a cubrir un poco más del 50 o|o del consumo total. Se impone, pues, tomar medidas para incrementar la producción en forma, que por lo menos, por ahora, sirva para atender las necesidades más urgentes del país.

Concurriendo con los diferentes estudios sobre esta materia, las medidas que se deberán tomar y que darían resultados inmediatos, son:

1.) Ferrocarriles, caminos, y puentes, en la provincia de Arauco.
2.) Establecimiento de la Caja de Crédito Carbonífero.
3.) Marina mercante nacional.

El señor Colvin entró después en diversas explicaciones para establecer la conveniencia de las medidas propuestas.

Se levantó la sesión, quedando de estudiarse la idea de que la Cámara Industrial prepare una conferencia pública para dar a conocer íntegramente el problema del carbón nacional.

CHILENOS FALLECIDOS EN MENDOZA

Nuestro cónsul en Mendoza ha enviado al Ministerio de Relaciones la siguiente nómina de ciudadanos chilenos fallecidos en dicha jurisdicción durante el mes de Marzo de 1918: Bonifacio Barrios, Fermín Jofré, Marcos Vásquez, Manuel María Sepúlveda y María Elcira Espínola.

INDUSTRIA MINERA

Con motivo de la paralización de los trabajos en algunos establecimientos mineros y metalúrgicos ha habido un interesante cambio de notas entre el Centro de Estudiantes de Ingeniería de Minas de la Universidad de Chile y el gerente de "The Central Chili Copper Co.", de Panulcillo.

El Centro de Ingeniería de Minas ha manifestado a la Compañía citada, que siempre supo dar toda clase de facilidades a los alumnos del Curso de Minas que se dirigieron a ella a efectuar sus trabajos prácticos reglamentarios, su admiración por la perseverancia y energía con que mantuvo hasta donde fué posible la marcha fructífera y regular de todas las labores de las secciones de Explotación y Metalurgia, a pesar de la angustiosa situación porque viene atravesando la industria minera; hace votos por la pronta reanudación de sus actividades, y expresa la esperanza de que el Gobierno arbitre alguna medida tendiente a proteger la minería.

El gerente de la "Central Chili Copper" contestó agradeciendo la atención de los estudiantes de minas y expresando que la Compañía de su cargo ha hecho lo posible para contribuir a que la angustiosa situación actual se mejore cuanto antes.

AMAGO DE INCENDIO

A las 11 A. M. de ayer se declaró un amago de incendio en la panadería La Alhambra, ubicada en Brasil esquina de Martínez de Rozas.

El fuego tuvo su origen en la chimenea del establecimiento y alcanzó a propagarse a una parte del techo.

Debido a la oportuna intervención de las bombas el fuego pronto fué dominado.

La panadería tiene un seguro en la Mutual de Panaderos, pero su monto se ignora.

UNIVERSIDAD POPULAR "LASTARRIA"

Temas de la semana

Lunes. — Filosofía, condiciones psicológicas de la conciencia.

Martes.—Geografía, Historia de Grecia Antigua.

Miércoles.— Biología e Higiene, Fisiología e higiene de los músculos.

Jueves.— Ciencias sociales. La soberanía.

Viernes.— Literatura, Literatura española del Renacimiento.

Sábado.—Física, Calorimetría y Termodinámica.

Turnos.—Pro-secretarios: Pedro Alvarez y Nicolás Weinstein.

Directores: don Antonio Toriello A. y Guillermo Correa.

La clase de ayer.— Anoche dió su clase de Física el señor Pedro Godoy. Se efectuó en el Laboratorio de Física de la Universidad de Chile.

Rifa de un auto a beneficio de la Universidad.—La casa importadora de automóviles Stude-Baker, Elliot-Rourker ha cedido uno en condiciones ventajosas a la Federación de Estudiantes para que sea rifado a beneficio de la Universidad Popular "Lastarria".

Los boletos se venden en Club de Estudiantes (San Diego 34) a toda hora y en las diferentes escuelas universitarias en las cuales hay delegados para el efecto.

MUELLES PARTICULARES

En atención a que hay necesidad de dictar medidas que resguarden los intereses del comercio en relación con las concesiones de permisos para construir muelles otorgados por el Gobierno, el Ministerio de Hacienda ha dictado un decreto por el cual establece que los concesionarios de muelles particulares, construídos en puertos donde no existen muelles fiscales de carga, están obligados a permitir por ellos el embarque y desembarque de mercaderías, con arreglo a las respectivas tarifas, siempre que, a juicio de la autoridad marítima, local, dichos muelles no estuvieren actualmente imposibilitados para aquel efecto por el uso de movimiento u otras causas.

RECARGO ADUANERO

El Ministerio de Hacienda ha fijado el recargo aduanero para la semana que se inicia, en 52.37 o|o.

El 36 o|o en Letras sobre Londres de los derechos de exportación, se cobrará a razón de 26 peniques 434 milésimas de penique por cada peso oro.

El pago se hará en la forma siguiente:

46 o|o en billetes, 36 o|o en Letras sobre Londres y 18 o|o en oro, desde el día 10 al 14 del presente y el día 15, 47 o|o en billetes, 37 por ciento en Letras sobre Londres y 16 o|o en oro.

-Llegaron-
Armaduras

Para luz eléctrica, especiales para almacenes, tiendas, fábricas, etc.

RAAB, BELLET y Cía
SANTIAGO, Estado 235
TALCA, Comercio 840

EL AUMENTO DEL CUATRERISMO

LA ACCION DE LOS CARABINEROS

Entrevista con el Coronel-Comandante del Cuerpo, don Francisco J. Flores

La prensa del sur del país, se hace eco, frecuentemente, de las quejas de los agricultores por el incremento que toma en esa región el cuatrerismo, mermando las haciendas e introduciendo la inseguridad en los campos destinados a la explotación ganadera.

Deseosos de conocer la opinión del coronel, comandante del Cuerpo de Carabineros, señor Flores, sobre las causas que motivan este estado de cosas, tan perjudicial para el progreso de nuestra agricultura, nos fuimos en busca de

este jefe de nuestro Ejército, a quien encontramos en las oficinas de la Comandancia del Cuerpo.

Impuesto el coronel señor Flores sobre el objeto de nuestra visita, nos manifestó que no tenía el menor inconveniente para exponer las causas que, a su juicio, han favorecido el desarrollo del cuatrerismo.

—¿Cuálen son ellas?—preguntamos.

—Varias, dijo el jefe de Carabineros. En primer lugar, la supresión de tres escuadrones cuando el servicio estaba ya organizado y distruibuído, después de un estudio minucioso sobre las necesidades de las provincias en que las tropas debían hacer sentir su acción.

Han de saber ustedes, agregó, que el Cuerpo consta actualmente de dos mil doce hombres; pero de éstos, corresponden seiscientos setenta y seis al Grupo de Ferrocarriles, distribuídos en cuatro escuadrones para atender a la vigilancia de las cuatro zonas en que se halla dividida la red central ferrocarrilera. Un destacamento de esta fuerza se ha enviado últimamente para que preste servicios en la sección del longitudinal. La fuerza restante, que es de mil trescientos treinta y seis hombres, es la destinada al resguardo de los campos y de la región salitrera, y se halla organizada en escuadrones montados.

En el norte tenemos cuatro escuadrones: en Iquique, Antofagasta, Tocopilla y Taltal. Naturalmente estas fuerzas no está en los puertos, sino en el interior, en la pampa.

La distribución en el sur, es la siguiente: Un escuadrón para la vigilancia de los campos de la provincia de Santiago y los otros en Limache, San Fernando, Chillán, Lota, Collipulli, Temuco, Osorno y Puerto Montt. Un fuerte destacamento de este último escuadrón opera en Magallanes.

—¿A qué obedeció el envío de tropa a Magallanes?

—A las huelgas que hubo hace poco tiempo en los frigoríficos de las asociaciones ganaderas de esa región. Esos frigoríficos son instalaciones valiosísimas, que es necesario vigilar para que no sean destruídos en caso de huelga.

—¿Cuánta tropa se ha enviado a Magallanes?

—Un destacamento de veinticinco hombres al mando de un oficial; pero, se ha presentado al Congreso un proyecto para crear un escuadrón que sería destinado a ese territorio.

A la distribución antedicha deben agregarse dos escuadrones escuelas, con dotación de ochenta hombres cada uno. Estas unidades tienen una base de fuerza instruída que se ocupa en la guardia de la Moneda, en reforzar, a veces, los escuadrones de los campos cercanos a Santiago y la restante en la instrucción del personal que se recluta para llenar las bajas.

—¿Y estas fuerzas no bastan, según usted, para hacer un servicio que acabe con el cuatrerismo o lo disminuya?

—Indudablemente. Sin contar los escuadrones del norte, que tienen una dotación de trescietos sesenta y dos hombres, casi nunca completa, porque el Carabinero se resiste al servicio en la pampa, quedan, para los campos, desde Serena a Magallanes, novecientos setenta y cuatro hombres. Agreguen ustedes, que de esta fuerza se ocupan un buen número de Carabineros en los minerales del Teniente, Naltagua, Catemu, Curanilahue, Arauco y la región carbonífera de Lota y Coronel.

El comandante Flores se detiene en su exposición, y después de un momento, nos dice:—Como les manifestaba, la supresión de tres escuadrones, que se hizo por economía, ha influído mucho en el aumento del cuatrerismo.

Aquellos escuadrones fueron el "Serena" en la provincia de Coquimbo, que extendía, además, sus servicios a las provincias de Atacama por el norte y Aconcagua, por el sur; el "Rancagua", en la provincia de O'Higgins y el "Valdivia", que tenía su Plana Mayor en Gorbea.

La supresión de estos escuadrones debilitó mucho los servicios de los escuadrones más próximos a los sectores que quedaban desguarnecidos y, por tal causa, principió a hacerse una vigilancia deficiente, o no se ejerció ninguna, por falta de tropa.

Para qué decir que ésta medida pudo haber afectado hondamente el orden interno de los escuadrones, poniendo en peligro su disciplina, pues para satisfacer a medias, las exigencias de vecinos y autoridades, ha debido destacarse tropas tan lejos de los comandos que la vigilancia no ha podido ejercerse sobre ellas, como los reglamentos lo disponen. Basta que ustedes sepan que el escuadrón "Limache" cuya Plana Mayor está en la ciudad de este nombre, tiene destacadas algunas parejas en las provincias de Coquimbo y Atacama.

Yo he pedido el restablecimiento de las unidades suprimidas pero, ello no ha podido llevarse a cabo por la situación de nuestro erario, que, según dicen, los que saben no es muy floreciente.

—Enumerada la primera causa que, a su juicio, ha facilitado el desarrollo del cuatrerismo, ¿podría indicarnos otra? Usted ha dicho que son varias...

—Así es. La segunda se debe al mal servicio judicial: a la falta de valor moral y, — debo decirlo sin miramiento, — a la contemplación punible de algunos jueces con los ladrones...

—¿Es posible esto?

—Sí. Y si ustedes leen algunos diarios de las provincias del sur, que en este momento desgraciadamente no tengo a la mano, verán que allí se señala esta causal como una de las más perturbadoras de la acción de los carabineros en la represión del cuatrerismo.

Felizmente, éstos no son los más, ya que, por el contrario, la mayoría, bien inspirada, da toda clase de facilidades a los carabineros, los que, contando con la confianza de la justicia, que no deja burlar su servicio, pueden desarrollar la acción enérgica que es menester, como gran remedio, para el gran mal que azota la industria ganadera.

Agreguen a lo dicho, el hecho vergonzoso y exacto de que en la región del sur se encuentra a veces que muchos cuatreros son socios del club de la localidad, se cartean con buena gente de Santiago; íntimos del prefecto de policía y en buena armonía con el juez.

—¿. . . . . . . ?

—Yo no podría ir más allá de relatar lo que se oye; lo que flota en la atmósfera de algún pueblo del sur. Pero, más de un hacendado de los que han sufrido perjuicios incalculables con esta plaga, podría dar detalles que yo ignoro... o que en este momento no considero oportuno dar.

—¿Qué hace la Comandancia del Cuerpo cuando no encuentra facilidades en los jueces?

—Cuando no encuentra facilidades, la Comandancia no hace nada, porque nada puede hacer, ya que lamentarse de una situación no es acción práctica. Pero cuando los jueces encarcelan a los carabineros porque hirieron o mataron a un ladrón que, choco en mano, hizo frente al representante de la autoridad, recurrimos a las comandancias de armas, para que entablen la debida contienda de competencia; porque, han de saber que algunos señores jueces miran con mucho desagrado el fuero de que goza la fuerza de Carabineros; y cuando un carabinero cae en sus manos, se desconoce el fuero y se pelea la competencia con unos bríos que deberían ser mejor empleados.

—Pero, a pesar de esto, dijimos, interrumpiendo, creemos que el Cuerpo goza hoy de la confianza pública.

—Sí, nos dice el coronel Flores; a pesar de que sus servicios fueron muy discutidos desde el principio, pues no eran pocos los que no aceptaban la intromisión en el mantenimiento del orden, de esta policía militar, enérgica y de pocas contemplaciones.

Cualquiera falta de su personal, el abuso de algunos de sus miembros en el desempeño de su servicio, eran y aún son tema para los más agrios comentarios y causa para pedir la disolución del Cuerpo.

Es efectivo que algún personal ha cometido faltas y delitos graves, reprimidas, las primeras, con toda energía por el Comando del Cuerpo, y sancionados, los segundos, con toda severidad por nuestros Tribunales de Justicia ordinarios, — que les han dado con el mocho del hacha, — y militares, según los casos.

Puedo asegurarles que, en las cárceles y presidios de la República, purga sus desmanes más de un carabinero, que, desatento a los consejos repetidos de sus jefes, se dejó dominar por el vicio y deshonró con su conducta el uniforme del Cuerpo, que llevó, en la mayoría de los casos, y durante mucho tiempo, con verdadero cariño y orgullo.

Cuando he tenido que salir en defensa del Cuerpo, por los grandes ataques de que ha sido objeto, así he hablado al Gobierno, diciendo las cosas claras, y así también lo he expresado en la prensa. El carabinero no es un santo; pero el Cuerpo está organizado y presta servicios tales, que sólo pueden apreciar los que los han experimentado.

—¿Cómo explica el señor coronel el servicio que hacen los carabineros en los fundos?

—Sencillamente porque el Gobierno no dispone de cuarteles en los campos. Por esto se ha pedido, y en los mensajes presidenciales se ha hecho ver la necesidad de construir casetas en nuestra carretera central, cada treinta kilómetros.

Si se hubiera atendido esto desde que se pidió, consultando cuarenta a cincuenta mil pesos al año para este objeto, ya el llamado camino de la frontera estaría, hasta Chillán o más al sur, custodiado por los carabineros.

El servicio de éstos, así, sería sin cuestión, mucho más eficaz.

Pero, como no hay cuarteles, el Gobierno, para distribuir la tropa en los campos, ha debido aceptar las peticiones de los hacendados.

—Se ha dicho que los carabineros son ocupados en algunos fundos en trabajos ajenos a su servicio.

—Al principio es cierto que esto ocurría; pero hoy ya no. El carabinero, por lo general, no acepta servicios que no le corresponden, aunque ésto le acarree la antipatía de los dueños de casa.

Para demostrar que esto era corriente cuando el Cuerpo inició sus servicios, les contaré que, hace tiempo, una señora, dueña de un fundo, y temerosa de los bandoleros que merodeaban por la región, solicitó una pareja de carabineros del Ministerio, y, muy amablemente, pidió al comandante del Cuerpo que ojalá le mandara uno que fuera carpintero y albañil el otro...

Como nuestra conversación se alargaba y el coronel debía atender a quehaceres impostergables del día, le manifestamos nuestros agradecimientos y nos retiramos.

ALMACENES
para casa mayorista arrien do a media cuadra Plaza de Armas.
AGUSTINAS 1177
2947-9-f

Memoria anual universitaria

Número de alumnos.— Títulos y grados conferidos en 1917.—Tecnología del salitre.—Los estudios médicos.—Seminario de ciencias económicas.—Plan de un Liceo campestre.—Académicos fallecidos

El rector de la Universidad de Chile ha pasado al Ministerio de Instrucción Pública la memoria correspondiente a 1917 sobre los servicios universitarios.

La memoria comprende dos capítulos: uno respecto a datos estadísticos y otro a la marcha de los establecimientos y corporaciones de la Universidad.

En el primer capítulo se da en detalle el número de alumnos matriculados en las diversas escuelas universitarias durante el año anterior, comparándolo con el de 1916, y se fija el costo de cada alumno considerando como base la matrícula general.

Damos a continuación algunos de los totales de mayor interés: la Escuela de Derecho tuvo una matrícula de 752 alumnos, o sea, dos más que en 1916 (no están incluidos aquí los Cursos de Leyes de Valparaíso y Concepción); la Escuela de Ingeniería, tuvo una matrícula de 267, o sea, cuatro menos que en 1916; la Escuela de Medicina aumentó su matrícula, contando alumnos y oyentes, en 159 estudiantes; en el Instituto Pedagógico un aumento de 45 alumnos en la matrícula; en la Escuela de Bellas Artes, en la Sección de Arte Puro hubo una disminución de 127 alumnos, y en la Sección de Arte Aplicado hubo un aumento de 44, subiendo el total de estudiantes a 678.

Ha conferido la Universidad en 1917 un total de 1,473, títulos y grados.

En lo que se refiere a instrucción secundaria a fines de 1917 había matriculados en los Liceos dependientes del Consejo de Instrucción Pública, un total de 17,816 alumnos.

En el segundo capítulo que se refiere a la marcha general de la Universidad se tratan los siguientes puntos: en la Escuela de Ingeniería, la creación de la clase de Hidráulica Agrícola que empezó a funcionar en el mes de Junio, el satisfactorio resultado obtenido por los alumnos de la cátedra de Tecnología del Salitre en sus visitas a los distritos salitreros de Tarapacá y Antofagasta, y el nombramiento de un director para la Escuela de Ingeniería, encargado de organizar sistemáticamente los trabajos de los profesores y las investigaciones de los alumnos, recaído en don Manuel Trucco. En la Escuela de Medicina, la adopción del nuevo plan propuesto por el Consejo de Instrucción Pública y aprobado por el Gobierno que hará que los estudios médicos alcancen en el próximo año un considerable progreso, y la necesidad de construir nuevos departamentos necesidad que se trata de subsanar con la realización de los proyectos existentes, de sendos edificios para un Instituto de Anatomía y para un gran Anfiteatro. En la Escuela de Farmacia, la falta apremiante que hace un edificio propio para esta Escuela y exclusivamente destinado a ella. En la Escuela Dental, la reorganización que se ha llevado a efecto en su plan de estudios y que ha aumentado en un año la duración de los cursos. En la Escuela de Derecho, la fundación, efectuadas en 1917 de un Seminario de Ciencias Económicas, cuyo objeto es fomentar el estudio de las disciplinas económicas y sociales, y preparar a los educandos para el trabajo científico independiente. En este Seminario se dá preferencia al estudio de los problemas nacionales, y muy en especial, a los que siguen: las industrias del salitre, del cobre, del carbón y del hierro, la agricultura; la industria vinícola; la ganadera; la navegación fluvial; el problema obrero; la organización del crédito; los bancos extranjeros y el banco nacional; la colonización; la importancia del Estrecho de Magallanes; la organización social y el desenvolvimiento de las ideas democráticas.

Al mismo tiempo que del progreso de la enseñanza superior, la Universidad se ha preocupado de fomentar el adelanto de la segunda enseñanza.

Con tal objeto encargó al profesor de pedagogía del Instituto Pedagógico señor don Guillermo Mann la formación de un proyecto de Liceo Campestre, en el cual tuviera su debida importancia, por una parte, el desarrollo físico de los educandos, y por otra, su desenvolvimiento intelectual.

El señor Mann ha cumplido con este encargo confeccionando un interesante plan basado en el modelo del Hogar de Educación Campestre del doctor Lietz del cual ha partido el impulso de la creación de numerosos Liceos Campestres en Alemania, en lo que ha visto personalmente en tales establecimientos, tratando de adaptar todo esto a las condiciones que tenemos aquí. En la Memoria se inserta el proyecto presentado por el doctor Mann.

Finalmente, se dá cuenta de haberse concedido el premio del "Certamen Eliodoro Gormaz" al mejor Licenciado en Leyes del pasado bienio, don Raimundo del Río Castillo; se enumeran los miembros académicos fallecidos desde la fecha de la última Memoria, y se deja constancia del homenaje rendido a mediados del año último a los distinguidos miembros de la Universidad y recordados servidores del país, señores: don Manuel A. Tocornal, don Salvador Sanfuentes, don José V. Lastarria, don Antonio García Reyes, don Antonio Varas, don José Ignacio Víctor Eyzaguirre y don Francisco Solano Astaburuaga.

JUSTICIA DE MENOR CUANTIA

Reunión de la comisión que estudia su reorganización

En uno de los salones del Ministerio de Instrucción se reunió en la tarde de ayer la comisión encargada de estudiar la reorganización de la justicia de menor cuantía.

Presidió el Ministro de Justicia señor don Pedro Aguirre Cerda y asistieron los señores:

Moisés Lazo de la Vega, Desiderio Lizana, Francisco Subercaseaux y el secretario señor Walterio Bianchi.

La comisión continuó estudiando los diversos proyectos presentados al Congreso, o publicados en la prensa, relativos a la reorganización de la justicia de menor cuantía, sin llegar a ninguna resolución definitiva.

La comisión se reunirá nuevamente mañana a las 4.30 de la tarde.

COMISION DE VECINOS

Un decreto del Alcalde señor Ugarte ha designado a los siguientes señores para formar parte de la Comisión de Vecinos para el ornato de la calle de Lira, además de los nombrados anteriormente; señores: Lindor Pérez Gacitúa, Exequiel Lavín, Alejandro Prieto y Juan Greene Cruz.

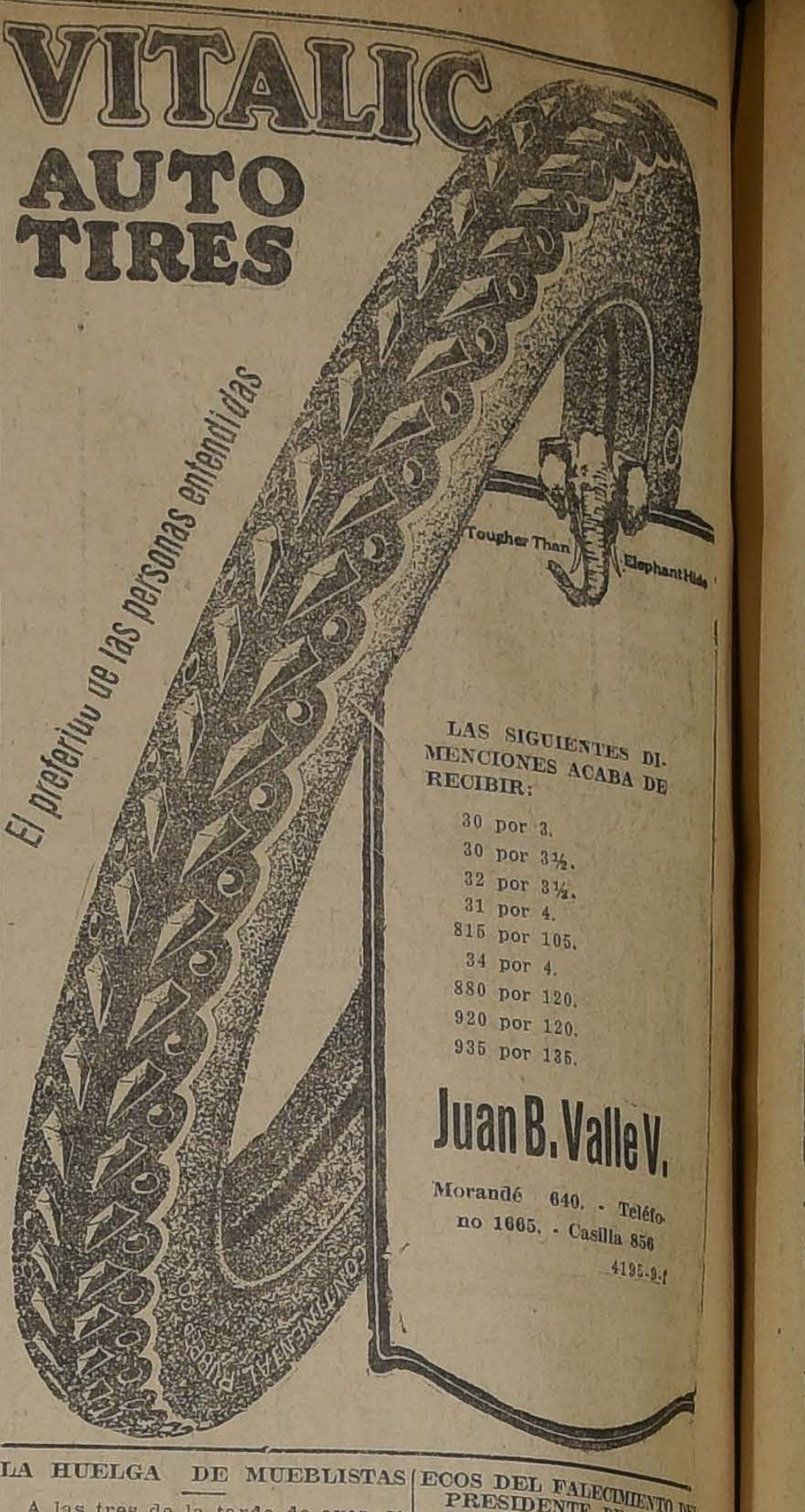

VITALIC
AUTO TIRES

El preferido de las personas entendidas

LAS SIGUIENTES DIMENSIONES ACABA DE RECIBIR:

30 por 3.
30 por 3½.
32 por 3½.
31 por 4.
815 por 105.
34 por 4.
880 por 120.
920 por 120.
935 por 135.

Juan B. Valle V.

Morandé 640. - Teléfono 1665. - Casilla 856

4195-9-f

LA HUELGA DE MUEBLISTAS

A las tres de la tarde de ayer, se reunieron en el salón del despacho del Intendente de la provincia los propietarios y operarios de las fábricas de muebles, declarados en huelga en los últimos días.

Manifestó el señor Urzúa que podían disponer de buena parte de su tiempo para procurar un arreglo satisfactorio entre las partes en desentendimiento. Los propietarios manifestaron que entre los obreros presentes había uno que no era obrero, de la fábrica y que ellos no deseaban tratar con delegaciones de sus operarios.

Colocada la cuestión en ese terreno explícito, se suspendió la sesión, esperando que vengan a las reuniones los huelguistas de las propias fábricas y no elementos ajenos a estos establecimientos.

Antes de retirarse los asistentes, el Intendente manifestó sus buenos deseos para continuar la acción conciliatoria.

UNA PETICION A LA COMPAÑIA DE TELEFONOS

En la tarde de ayer estuvieron en esta Imprenta numerosos empleados de la "Sección Reclamos" de la Compañía Inglesa de Teléfonos.

Dos de estos empleados nos impusieron del objeto de la visita en forma correcta y clara.

Nos expresaron que deseaban hacer llegar hasta el gerente de la Compañía, por intermedio del diario, algunas peticiones que consideraban razonables y justificadas, dado el espíritu de generosidad y ayuda que debe inspirar siempre a las empresas de esta clase.

En años anteriores, nos dijeron, teníamos un horario de trabajo para la época de invierno, y la de verano. Esta vez no ha ocurrido el cambio en referencia, y el personal continúa en sus labores ateniéndose al horario de verano. Desean, por lo tanto, que la Compañía se sirviera modificarlo.

La Compañía obsequiaba antes las gorras a su personal y aumentaba el sueldo todos los años. Ahora les exigen comprar la gorra a la misma Compañía, la cual no ha hecho, por otra parte, los pequeños aumentos de sueldo indicados.

Piden a la gerencia, si no el obsequio de la gorra, que muy bien podría hacerlo en atención a que no da aumentos de sueldos, por lo menos la libertad de adquirirlas en cualquier parte.

Desean, finalmente, que el pago de los días Sábados se inicie como antes, a las 2 de la tarde, a fin de alcanzar a aprovechar algunas horas para hacer sus compras.

Los reclamantes nos fueron fundamentando cada una de sus peticiones y si, como parece, no implican un imposible, es de desearles que sean debidamente atendidos.

GRAVAMENES DE LAS OPERACIONES BURSATILES A PLAZO

Promulgación de los decretos respectivos

De acuerdo con la resolución adoptada por el Ministro de Hacienda, ayer fueron promulgados en el Diario Oficial, los decretos que gravan con un impuesto de 10 por ciento las operaciones bursátiles a plazo, sobre el monto efectivo de la compra-venta; y con el 5 por ciento las notas de compra ventas de corredores y martilleros.

ECOS DEL FALECIMIENTO DEL PRESIDENTE DE PANAMA

Cablegramas cambiados

Oportunamente informamos que el Gobierno de Chile había cablegrafiado al Gobierno de Panamá, manifestándole su condolencia por el sensible fallecimiento del Presidente de esa República, Excmo. señor Valdés.

Insertamos a continuación el texto de este cablegrama y su contestación:

"Ministro Relaciones Exteriores —Panamá. — Junio 4 de 1918. — Sírvase V. S. expresar las sinceras condolencias de este Gobierno e infrascripto, por el sensible fallecimiento del Excmo. señor Valdés Presidente de esa República para la cual se abrigan en este país sentimientos de fraternad cordialidad —**Daniel Feliú**, Ministro de Relaciones Exteriores de Chile".

Este telegrama fué contestado en los siguientes términos:

"De Panamá, Julio 7 de 1918.— Excmo. señor Ministro de Relaciones Exteriores. — Santiago. — Este Gobierno agradece vivamente sincero pésame ese Gobierno y V. S. con motivo inesperado fallecimiento del Excmo. señor Presidente Valdés, y comparte sentimientos fraternales que V. E. se sirve expresar esta Nación.—Garay, Secretario de Relaciones Exteriores".

MODIFICACION DE ITINERARIO

Fué aprobada, temporalmente hasta el 16 de Setiembre próximo la modificación del itinerario para el servicio de pasajeros entre Rancagua y Coya, implantada desde el primero de Mayo último, y según la cual, circulará un tren de pasajeros, de ida y regreso, los Domingos y días festivos.

La Empresa agregará un coche de pasajeros para el servicio público, a los trenes que efectúan el transporte de empleados, y que corren los Lunes, Miércoles y Viernes, de subida, partiendo de Rancagua a las 11 A. M., y que llegan de bajada los Martes, Jueves y Sábados, a las 12.30 P. M.

A. M. ROBERT
AGUSTINAS 1017-1019
REBAJA DE PRECIOS
SOBRE TODOS LOS TRAJES MODELOS, VESTIDOS ELEGANTES, ABRIGOS Y BLUSAS FINAS
PIELES
De la Casa Revillon Freres
4123-11-f

LA MARCA DE ACTUALIDAD
AUTOMOVILES Studebaker DE CALIDAD
GOZA DE PRESTIGIO MUNDIAL
DISTRIBUIDORES GENERALES:
T. Elliott Rourke y Cía.
AGUSTINAS 1185
HERMAN Hnos. y Cía., Concepción
VALLEBONA Hnos. y Cía., Valparaíso

TE CRUZ AZUL
TÉ TÉ TÉ TÉ
VINO SANTA ELENA
Blanco exquisito para ostras.
Tinto fino para banquetes.
Vinos para familias.
Reparto rápido.
Pídase en el centro, a Bandera 176.
ALFREDO BLANCHARD
TE CLUB DE LA UNION

:DINERO:
Por alhajas, plaquées, muebles y toda clase de mercaderías, se le facilitará a Ud. en la Casa de Préstamos
«EL CARMEN» :: San Diego 31
Esta casa es reconocida por la seriedad con que procede en todas sus operaciones. 3307-10-f

La Flor de Cabañas
CIGARRILLOS
HABANOS EXTRAFINOS
3388-12-f

Sociedad Nacional de Agricultura

Ultima sesión del Consejo.—La explotación de los transportes de la Armada

Se abrió con asistencia de los señores Ruiz Tagle, presidente, Larraín Prieto, vice-presidente; Mena, Risopatrón, Tagle y Valdivieso.

Leída y aprobada el acta de la sesión anterior, se dió cuenta:

1.o De una comunicación de la Cámara Industrial en la que solicita que esta sociedad adopte algunas disposiciones para favorecer a la industria nacional en lo que se relaciona con las facilidades que podría dar en los transportes para la importación de materias primas y maquinarias.

Se acordó ponerla en conocimiento de la Comisión de Transportes.

2.o De otra de la Fundición Libertad en la que hace presente las dificultades con que tropieza para que se permita la exportación de E.E. U.U de una partida de tubos de acero destinados a la reparación de motores, y solicita que la sociedad interponga sus oficios para conseguir ese permiso.

Se acordó hacer las gestiones necesarias.

3.o De otra del señor Oscar Ariztía en la que anuncia el envío de algunas publicaciones de la Sociedad de Agricultores de Francia y hace presente que le ha llamado mucho la atención que en dicha sociedad no se reciba ninguna publicación chilena, siendo así que las hay innumerables de todas las Repúblicas de América del Sur.

Se acordó enviar a la institución nombrada "El Agricultor" y las demás publicaciones de esta sociedad.

4.o De otra del cónsul de Chile en Australia en la que hace presente que se ha constituido un subcomité del Consejo Consultivo de Ciencias e Industria con el objeto de obtener plantas y semillas extranjeras que sean apropiadas para desarrollarse en las condiciones de aridez que predominan en Australia Occidental.

Se acordó publicarla en "El Agricultor" y transcribirla a la Quinta Normal de Agricultura.

En seguida el señor Mena hizo presente que al ver colocados en la sala de sesiones los retratos de algunos de los presidentes de la sociedad había notado la ausencia de otros, por lo que hacía indicación para que se dirigiera una comunicación a las familias de los señores Nathan Miers Cox, Raimundo Valdés, y Raimundo Larraín Covarrubias para solicitarles que enviaran los retratos de estos deudos, que cooperaron eficazmente en las labores de la Sociedad.

El Consejo se felicitó de la indicación del señor Mena que fué aprobada por unanimidad.

El mismo señor consejero hizo presente que convendría a su juicio dar a conocer la labor efectuada hasta hoy por la Comisión de transportes con el objeto de desvanecer algunos rumores infundados en el sentido de que la sociedad, al hacerse cargo de la explotación de los barcos procuraría solamente facilitar la salida de los cereales, con un flete muy bajo, de lo que podría resultar, según decían, un negocio poco remunerativo para el Fisco, un perjuicio para las demás industrias y un peligro de que se exportase mayor cantidad que la sobrante.

Impuesto el señor consejero de estas observaciones recogió algunos datos en la Comisión y ha podido comprobar que el espíritu de que la Comisión está animada es muy distinto y que cauteländose debidamente los intereses fiscales, se procura dar salida a las principales ramas de la producción del país. Solicitó del señor Larraín Prieto, presente a la sesión, le corroborara esas informaciones y le suministrara algunos detalles sobre el particular.

El señor Larraín Prieto ratificó lo expresado por el señor Mena en cuanto a que el propósito de la Comisión era el estabilizar nuestro comercio de exportación, combinando los principales productos, como el salitre, los minerales y la producción agrícola, procurando proporcionar fletes que permitieran a los agricultores vender directamente sus productos con relación al precio que alcancen en los mercados extranjeros y que al mismo tiempo aseguraran al Fisco una entrada mayor que la obtenida hasta el momento.

Y en cuanto a los detalles pedidos por el señor Mena, manifestó que no sólo se habían cautelado los intereses del Estado, sino que, estrechando bastante el margen de la utilidad del contratista, se había autorizado un negocio que permitía confiar en que la explotación de los transportes por la Sociedad Nacional de Agricultura sería para el Gobierno bastante remunerativa.

Agradeció el señor Mena estas informaciones que confirmaban las ideas que él tenía sobre la eficaz labor de la Comisión y como preguntara sobre la distribución del tonelaje de este primer contrato, le manifestó el señor Larraín Prieto que sería como sigue:

Rancagua, 7,500 toneladas de trigo y harina; 500 toneladas de minerales.

Angamos, 2,000 toneladas de trigo; 1,300 toneladas de frejoles.

Expresó el señor Larraín que todo el tonelaje correspondía a ventas efectuadas por los agricultores y molineros con relación al precio de venta en los mercados extranjeros, deducido sólo el flete y comisión de 5% del corredor, y agregó que en pocos días más se publicaría la lista de los contratos efectuados.

El señor presidente por su parte, hizo presente al señor Mena que en la sesión pasada, el señor Yáñez, a nombre de la Comisión de Transportes, había hecho una exposición de los deseos y propósitos de la Comisión, que son en resumen, estabilizar y nacionalizar el comercio de importación y exportación en general, y llegar a la organización de la marina mercante nacional.

A continuación el señor Tagle dió cuenta de la favorable acogida que había tenido de parte del señor Director de los Ferrocarriles, la comisión encargada por el directorio de manifestarle la difícil situación de los agricultores de la 2.a Zona, por falta de equipo para el acarreo de la producción. Expresó que el señor Director le había prometido adoptar algunas medidas, entre otras, la de suprimir 10 carros en el tren destinado al acarreo de maderas y establecer uno especial para los productos agrícolas y que estudiaría otras encaminadas a regularizar la situación actual.

Fueron aceptados como socios don Vicente Alcalde, propuesto por el señor Risopatrón y don Francisco Garcés Gana, por don Luis Larraín Prieto.

El directorio de la sociedad ha sido citado para el Lunes, a las 2 P. M., con el objeto de tratar del intercambio comercial con Inglaterra, con motivo de la próxima llegada del Embajador británico señor Bunsen.

Los Cigarrillos
preferidos del público por su exquisita calidad y bajo precio, son los
AVILES
EXTRA-FINOS
Se venden a $ 0.40 en todos los negocios.
4144-11-f

Artefactos Sanitarios
EN VENTA:
LAVATORIOS de distintas formas.
BIDETS combinados para agua fría y caliente.
W. C. silenciosos.
LLUVIAS con cortinas
BAÑOS
DESDE $ 190
MOSAICO para pisos.
LINOLEUM incrustado.
LADRILLOS de loza para zócalos.
CALENTADORES a gas para baños.
ESPEJOS importados.
REPISAS de vidrio; Jaboneras.
Ejecutamos instalaciones sanitarias de todo género.
Casa SANTIAGO WEBB y Co.
ESTADO 156-158-170
Casilla. 1767 - Teléf. Ing. 3176-3177.

ELECCION DE TERCER ALCALDE

Un decreto de fecha de ayer de la Alcaldía ha fijado la sesión del Viernes 14 del presente para que se lleve a efecto la elección de tercer alcalde, vacante por haber sido llevado a la segunda Alcaldía el señor Nicasio Retamales.

DEFUNCIONES

Junio 8. — Octavio Ochanez, de 1 año; Mercedes Reyes, de 78; Elisa Ortega, de 40; Serafín Colombatti, de 69; Carmela Pérez, de 27; Balbina Ossa, de 60; Juan Contreras, de 40; María González, de 70; María Aguilar, de 38; Alfonso Gallardo, de 20; Anastasia Castañeda, de 49; Clara Mora, de 48; Francisca Matte, de 77; Mercedes Bravo, de 73; Enrique Melot, de 66; Vicente Cabello, de 76; Mercedes Lara, de 17; Pedro Orellana, de 1; y cinco menores de un año.

BOY-SCOUTS

Brigada Manuel Rodríguez.—Cítase a toda la brigada, con equipo completo, para hoy Domingo, a la 1 P. M., en vez de las 2 como se había anunciado.

La asistencia puntual es obligada, para proceder a la eliminación. El estandarte y los tambores deberán ser retirados de la comandancia en la mañana.

Brigada Instituto Nacional.—En la sesión del Jueves, se aprobaron las solicitudes de los alumnos Carlos Latroph Zavala, Eugenio Leiton Gamboa, Luis Fleck Deichler, Julio Rodríguez Barrios, Arturo Oyarzún López, estas dos últimas condicionalmente.

El directorio designó al comandante, al señor Gutiérrez, al señor Sepúlveda y al señor Marmentini, para que preparen la excursión que esta brigada llevará a cabo cuando lleguen los submarinos a Valparaíso.

Deseoso este directorio, de que la brigada sea para los scouts una verdadera escuela de perfeccionamiento, se ocupó en esta sesión de un reglamento elaborado por la comisión encargada de los ascensos, de la disciplina y de recibir las pruebas de los scouts. En este reglamento se establecen las condiciones requeridas para optar a los cargos de decurión y sub-decurión, exigiéndoseles principalmente que observen dentro y fuera del colegio una conducta y aplicación ejemplares, de modo que puedan presentarse como modelos ante sus scouts.

Se acordó, además, citar a los scouts que hayan faltado a tres reuniones, para hoy, a las 9 A. M., en el Instituto Nacional.

Estos scouts, son: Monti Zambelli José, Saud Saud Elías, Mourgues Gómez Alfonso, Concha Martínez Raul, Salustio Montalva Ariztía, González Contesse Ramón, Bonnemezon Alfredo.

Educación

Sobre un artículo. — Se nos ha pedido la publicación de la siguiente carta:

"Santiago, 7 de Junio de 1918.—Señor don Rafael Coronel.—Presente.— Señor Coronel:

¡Hasta qué grado me ha hecho Ud. aparecer indiscreta en su artículo "Charla...", de los "Sucesos" de ayer! Y aún más: obsesionada, con una idea fija, tenaz...

¿Cómo llegamos al Pedagógico? ¿No hablábamos, acaso, de esta Escuela Normal? —¡Ah!, ya me acuerdo: Ud. es alumno de los cursos altos de aquel establecimiento y fácilmente recayó la conversación sobre el profesorado y los métodos de enseñanza. Y, al querer opinar sobre estos últimos, cité casos concretos—que no fué intención mía de que se publicaran— para demostrar la conveniencia de que en el Pedagógico se diera mayor extensión a la metodología especial y a la práctica de enseñanza, a fin de que las profesoras se prepararan para enseñar con más éxito en los años inferiores de los liceos y de las Escuelas Normales.

No he querido atacar a nadie. Respeto, como todos los chilenos, a las eminencias que dictan sus lecciones en ese Instituto y del cual han hecho una gloria americana; y, del mismo modo, respeto y estimo a muchos profesores formados en aquellas aulas. Mi conversación con usted fué tranquila, sin rencores ni apasionamientos que no tendrían, por cierto, justificación; lo que manifestó a Ud. fué una necesidad en la enseñanza. Hé aquí todo.

De lo de "pedagogos buenos y malos y normalistas malos y buenos", sé, como Ud., que **de todo hay en la viña del Señor.**

Saluda atentamente a Ud. S. S. —**Brígida Walker**".

Al profesorado primario. — El Comité Pro-Mejoramiento económico del profesorado primario, en sesión de anoche, acordó cambiar la hora de las 2 P. M., en que debía efectuarse la asamblea general de profesores, el Domingo 9 del presente, por la de las 9 y media A. M., del mismo día.

Ha tomado esta medida a fin de facilitar a los profesores el tiempo para concurrir a la coronación de los campeones de la Marathon.

En consecuencia, se recomienda la asistencia y puntualidad, a los salones de "El Mercurio", por haber asuntos importantísimos que tratar.

Sociedad Técnica Escuela de Artes y Oficios.—Por acuerdo de la mesa directiva de esta sociedad, se suspende la reunión de la junta general, citada para el 9, la que se efectuará el Domingo 16, en el local, Catedral 1416, a las 9 1|2 de la mañana.

Se encarece a los socios de provincias, manden los poderes para la junta general, conforme a las disposiciones de los estatutos.

Centro de Estudiantes de Aconcagua.— Se ha citado a los socios del departamento de Petorca para el Domingo 9 a las 11 A. M., en la secretaría del Centro, a fin de que elijan delegado departamental. También se ha citado a sesión de directorio para el Domingo 9 a las 11 A. M.

Centro de Estudiantes de Cautín.— Para hoy Sábado a las 9 P. M., en la Federación de Estudiantes, están citados los socios de esta institución.

Orfeón Chileno Ismael Parraguéz.—El directorio de esta institución, cita a sus consocios para hoy Domingo 8, a las 10 A. M., en el local de la Escuela Arriarán.

Escuela Profesional Superior de Niñas.—En el año próximo se consultarán para la Escuela Profesional Superior de Niñas de Santiago, un médico, un profesor de higiene y puericultura y se aumentarán en tres horas los estudios de contabilidad comercial.

También se propondrá la formación de un taller industrial de sombrerería.

Comité pro-mejoramiento económico del profesorado primario.—Cítase al profesorado primario a asamblea general, para hoy, a las 9 1|2 de la mañana, en los salones de "El Mercurio".

Se ruega encarecidamente la asistencia por haber asuntos de importancia que tratar.

Vida Estudiantil

Centro Estudiantes de Farmacia.—De orden del presidente se cita a sesión de directorio para el Lunes 10 del presente, a la 1 1|2 P. M.

Centro de Estudiantes de Tarapacá.—Se ruega encarecidamente a los socios de esta institución asistan hoy a la sesión que se llevará a efecto en el Club de Estudiantes. Hay asuntos de importancia que es necesario discutir para la buena marcha y el progreso del centro. La reunión será a la 1 1|2 P. M.

Centro de Estudiantes Carlos A. Cornish.—Este centro, bajo la presidencia del señor David Pulido Vicuña, acordó: admitir como socio al señor Alberto Larraín, y como aspirante al señor Julio Illanes P., nombrar encargado de prensa, mientras se restablece el señor Zañartu, al señor Rogelio Pulido Cienfuegos.

De un joven chileno en los Estados Unidos.—De una correspondencia enviada por el joven chileno, señor William M. Hoppin, que se encuentra estudiando en Estados Unidos, extractamos algunos párrafos que consideramos de interés para los lectores.

"Yo me encuentro, dice en una parte, como empleado en la Remington Company. Esta fábrica, como se lo he dicho en otras ocasiones, es una oficina en vez de fábrica, tanto por el aseo como por el trabajo que se hace en ella. Los trabajos que se hacen aquí son de precisión exacta; no se tolera la más mínima variación en los ajustes.

Actualmente tengo un sueldo de 24 dóllares semanales. Durante todo este tiempo he tenido que trabajar **overtime** (sobre tiempo), dos o tres veces a la semana, gracias a lo cual he logrado ganar hasta 30 dóllares semanalmente.

Esta fábrica es muy interesante por su organización y por las consideraciones de que goza el operario, condiciones que difícilmente lograrán hacerse efectivas en nuestro país.

Mis más grandes deseos son los de seguir algún curso de aviación. Aquí, a veinte minutos de Philadelphia, en un pueblecito que se llama Camden, existe una escuela modelo, especialista en motores de aviación, reparaciones, armadura, cálculos, etc., de la cual se sale con el título de ingeniero mecánico aviador".

Después de hablar sobre diversas cuestiones, el señor Hoppin termina manifestando el gran porvenir que está llamado a obtener Chile sobre la base industrial, especialmente en las circunstancias actuales, en que, con un buen apoyo del Gobierno, puede elevarse enormemente la cifra de las producciones nacionales.

Centro Estudiantes de Tarapacá.—De orden del presidente, se cita a todos los socios de este centro, a asamblea general extraordinaria, para hoy Domingo 9 de Junio, a las 9 1|2 A. M., en la Federación de Estudiantes.

Se tratará de la renuncia del secretario de la institución.

Estudiantes de Llanquihue.—Se cita a asamblea extraordinaria para hoy, a las 2 P. M. Se celebrará el 2.o aniversario de la fundación del centro. Conjuntamente se llevará a efecto la fiesta del libro.

Centro de Estudiantes de Educación Física y Manual.—Cítase a todos los alumnos del Instituto de Educación Física, para hoy, a la 1 1|2 P. M., a la avenida Blanco Encalada (frente a la Escuela Militar) a fin de concurrir a la ceremonia de la coronación de los campeones.

Liceo Santiago. — Cítase a los profesores y alumnos de humanidades del Liceo Santiago, hoy Domingo 9, a la 1 P. M., en este establecimiento, con el objeto de asistir a la coronación de los atletas vencedores de la Segunda Olimpiada Sud-Americana.

Centro de Estudiantes de Colchagua.—Cítase para hoy Domingo 9 del presente, a sesión general, a las 4 P. M., en Cochrane 130, por haber asuntos muy importantes que tratar se ruega la asistencia y puntualidad en la hora.

Centro Estudiantes de Dentística.—Velada inaugural.—En la última sesión de directorio se acordó fijar para el Sábado 15 del presente, la velada anual con que inaugura sus sesiones el Centro de Dentística.

Los diversos números literarios y musicales estarán a cargo de conocidos aficionados. Próximamente se publicará el programa y se repartirán invitaciones.

Baile estudiantil. — El Domingo próximo se efectuará el gran baile estudiantil en la misma Escuela Dental. Las entradas están ya en venta y los miembros de otros centros que deseen adquirirlas, pueden dirigirse al presidente del centro o al señor Néstor Torres Ortiz. Las señoritas tendrán tarjetas especiales. Pueden dirigirse a la secretaria del centro, señorita Delia Greillet.

Hombres y Señoras
Inyección "Excelsior" Dumont, cura radicalmente en pocos días las enfermedades secretas de hombres y señoras. Cura gonorreas, flores blancas, supuraciones, irritaciones, etc.

CALLOS "Usad Eureka". Los quita radicalmente y deja los pies cómodos.

Viña Atacama
M. GUERRERO BASCUÑAN
Ofrece sus vinos y champagne en
AGUSTINAS 1077
TELEFONO 2963
11-f

OSCAR BEZANILLA
DENTISTA
Especialidad en dentaduras con o sin paladar. Plaza Yungay. Libertad 666.

El gran REMEDIO UNIVERSAL
Nitro Ozona, Lowe-Weisslog, el único comprobado por medio de la radiografía que cura la tuberculosis (tisis). Pruebas a la vista. Afamado desde 1887. Cura radicalmente: cáncer, gangrena, sífilis, enfermedades hígado, riñones, del estómago, pulmones, bronquitis, faringitis, asma, ipertrofia, diabetes, albuminuria, reumatismo, hidropesía, obesidad, raquitismo, epilepsía, apoplegía, anemia, catarro intestinal, disentería, apendicitis, peritonitis, almorranas, fístulas, furunculosis, heridas, úlceras, tumores, contusiones, quemaduras, picaduras venenosas, enfermedades piel, sangre, enfermedades secretas. Prodigioso en aneurisma, en enfermedades del corazón, cerebro, vista, espina dorsal, etc. Viruela, peste negra, hemorrágica, peste bubónica, tifus, pestes y fiebres en general, son vencidas a las pocas horas con repetidos lavados intestinales y tomas. Igual tratamiento para demás enfermedades. Catecismo Nitro-Ozona, consúltelo todo enfermo, sea cual fuere el mal, encontrará el medio seguro de sanar radicalmente. Remítolo gratis quien lo pida.
LUIS LOWE,
Casilla 832.— Claras 149.— Santiago.— Droguería Daube y Boticas principales

Dr. GIANELLI
Estudios en Europa
Especialidad en sífilis, piel, vías urinarias.
21 DE MAYO 562
Consultas: 1 a 6

Ejército y Armada

Naufragio del escampavía "Meteoro". — Hallazgo de algunos cadáveres. — En telegrama dirigido al Ministerio de Marina, el Director General de la Armada, vicealmirante don Joaquín Muñoz Hurtado, informa que el jefe del Apostadero Naval de Magallanes le ha comunicado el hallazgo de los cadáveres del maquinista Manuel Rubilar, del herrero Guillermo Rojas y del fogonero Lorenzo Rasmussen, de la tripulación del escampavía "Meteoro".

Los cadáveres fueron llevados a Punta Arenas, en donde se procedió a su sepultación.

Promulgación de una ley. — Se ha promulgado la ley que concede al personal del Ejército y de la Armada que presto sus servicios en el Territorio de Magallanes, por el término de dos años, una gratificación correspondiente al 30 por ciento de sus sueldos, en vez de 10 por ciento que actualmente percibe.

El mayor gasto que importe durante el presente año, el cumplimiento de esta ley, se deducirá del producto de la venta o arrendamiento de tierras fiscales en el territorio de Magallanes.

Departamento de Tiro, Reclutamiento y Estadística. — Con fecha de ayer se ha hecho cargo de su puesto el jefe del Departamento de Tiro Nacional, Reclutamiento y Estadística, general don Manuel Moore, quien ha designado como su ayudante al capitán don José M. Lira.

También asumieron sus puestos los jefes de las Secciones de Tiro, Reclutamiento y Estadística, tenientes coroneles señores Montt y Téllez, y mayor señor Garretón.

Ayudantes de la 1.a y 3.a Secciones han sido designados los capitanes don Carlos Torrealba y don Guillermo Pizarro.

Escuela Militar de Aeronáutica. —El jefe del Departamento de Ingenieros y Servicios de Comunicaciones, coronel don Pedro P. Dartnell, iniciará mañana la revista económica en las unidades de su dependencia, principiando por la Escuela Militar de Aeronáutica.

—En este último establecimiento se efectuarán mañana las pruebas que rendirán cinco alumnos para obtener su brevet de piloto-aviador.

Revista de ganado en el Coraceros. — Mañana parte a Viña del Mar el jefe de la Inspección de Remonta, coronel don Pedro Morandé Vicuña, acompañado del inspector de Veterinaria y del ayudante capitán señor Montero, con el objeto de revistar el ganado del Regimiento Coraceros de guarnición en esa ciudad.

Concurrencia de bandas. — La banda de músicos del batallón de Telégrafos y las bandas montadas de los cuerpos de la guarnición, concurrirán hoy a las 2 de la tarde a la elipse del Parque Cousiño, en donde se pondrán a las órdenes del presidente del comité de la Federación Sportiva Nacional, con el objeto de amenizar el acto de coronación de los atletas vencedores en la 2.a olimpiada Sud-Americana.

Alcantarillado del Regimiento Chillán. — Ha sido aceptada la propuesta presentada por los señores Carboni y Cía., para construir el alcantarillado del regimiento Chillán, de guarnición en la ciudad del mismo nombre.

Anotación de tiempo servido en el Ejército. — En vista de algunas dudas que se han presentado en las relaciones personales de la calificación de los oficiales, se ha decretado que el tiempo servido en los comandos divisionarios y de brigadas se anotará como servido en tropas. El tiempo que permanecen los cadetes en la Escuela Militar se les anotará como servido en empleo.

Uso de un estandarte. — Se ha autorizado al Batallón de Tren N.o 2 para que use en sus formaciones de parada y demás actos del servicio que prescriben los reglamentos y disposiciones militares vigentes, el estandarte que le ha sido obsequiado por la brigada de boy-scouts José Victorino Lastarria.

Se les necesita. — En el Departamento del Personal se necesita a los veterinarios del Ejército, señores Enrique Dumont y Exequiel Navarrete.

Jefes de servicio. — Jefes del servicio de guarnición para hoy, mañana y el Martes, respectivamente, han sido designados los mayores señores Pedro Charpin, Bartolomé Blanche y Alejandro Ossandón.

Presentaciones. — Ayer se presentaron a la Comandancia General de Armas los tenientes señores: Alberto Carrasco, de Antofagasta, en comisión del servicio, y Gonzalo Almozara, de Puente Alto, destinado al Batallón de Telégrafos.

Crónica policial

Proceso de las Patagonias. —El reo, en este proceso, Díaz Vial, presentó ayer un escrito pidiendo su libertad bajo fianza.

El juez de la causa informó no dando lugar a lo pedido.

En la próxima semana posiblemente se empezará a tomarles confesión con cargos a los reos.

Visita de cárceles. — Los jueces del crimen practicaron ayer la visita reglamentaria de cárcel.

Nn hubo reclamación de importancia.

Juzgado de turno. — Para la presente semana estará de turno el 4.o Juzgado del crimen a cargo del señor Francisco Santapau.

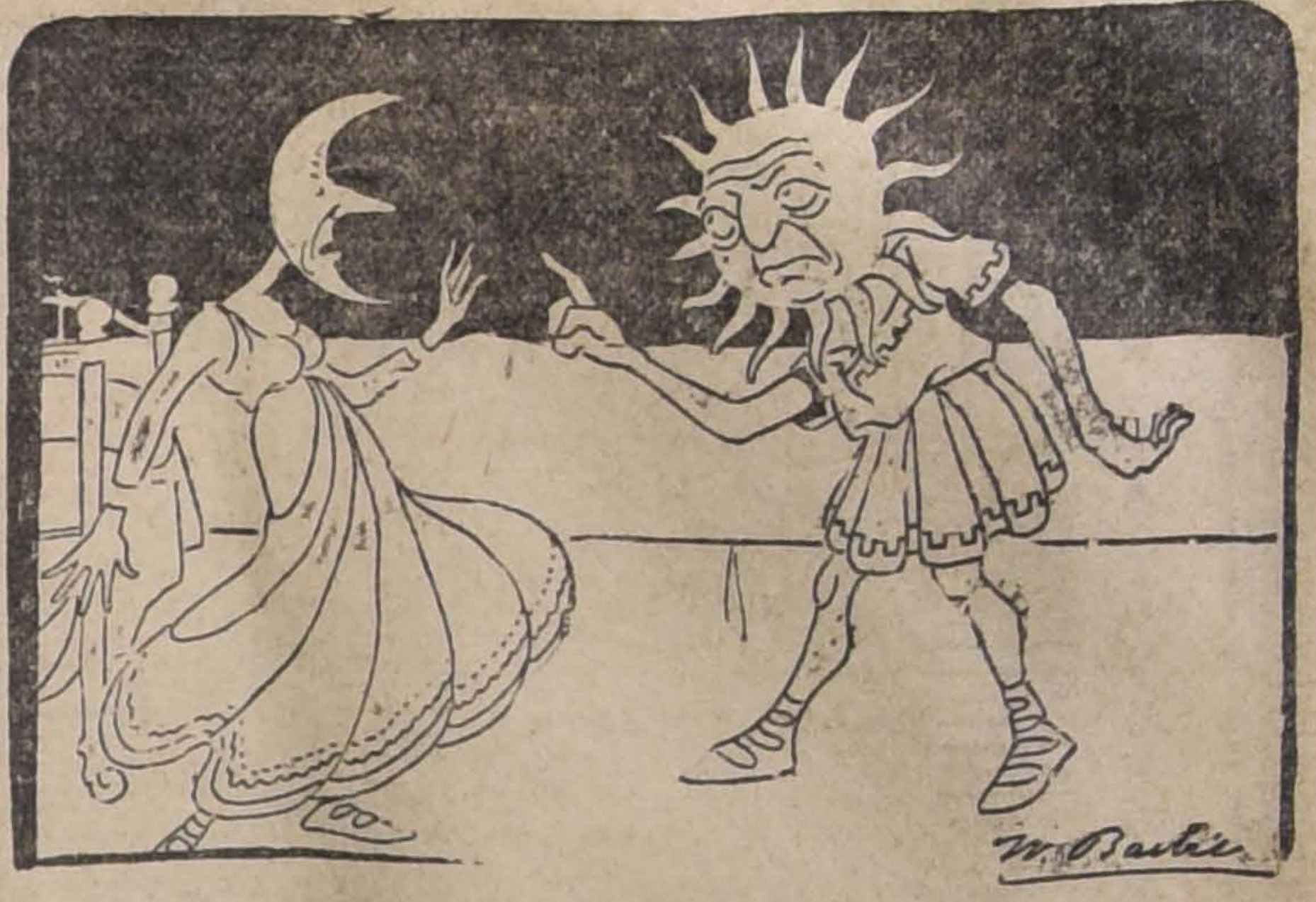

SOL.—Mira Luna, estoy frito; allá en la tierra me ha salido una formidable competidora: la lamparilla "G-E EDISON".

LUNA.—No seas ambicioso; retírate a descansar y deja tu reino a aquella digna rival.

CIGARRILLOS
"Maryland Cabinet"
Son los mejores
3389-12-F

MEMORANDUM

TURNO MEDICO DESDE EL 9 AL 16 DE JUNIO DE 1918

Servicio médico nocturno permanente

Dr. Guillermo Besoaín, Lira 80.
Dr. Domingo Rojas M., Arturo Prat 841.

Boticas de turno permanente

Botica Alemana, Catedral 1990. Hasta las 12 de la noche.
Farmacia Moderna, San Diego 255. Hasta las 12 P. M.
Botica Española, Ahumada 318. Hasta las 12 P. M.

Boticas de turno semanal

1.a Comisaría, Botica Portal Mac-Clure, Portal Mac-Clure 405.
2.a Comisaría, Botica Americana, Delicias 84.
4.a Comisaría, Botica Arturo Prat Arturo Prat 1405.
7.a Comisaría, Botica Truccios San Pablo 2796.
8.a Comisaría, Botica Alemana, Delicias 2196.
11.a Comisaría, Botica Unión, Delicias 3998.

Dispensario Municipal de Ojos

21 de Mayo 532. Atendido por el Dr. García C. Funciona los Martes, Jueves y Sábados, de 4 a 5 P. M.

Servicio municipal de vacuna

Oficina Médicos de Ciudad.—Atendido por el Vacunador don Guillermo Saavedra, diariamente de 1 1|2 a 3 1|2, excepto los Sábados, de 9 a 12 M.— Atiende también llamados particulares.

Turno judicial

Juez del Crimen de Turno, el del 4.o Juzgado, don Francisco Santapau, Alonso Ovalle 1054.
Promotor Fiscal, don Adolfo Calderón S., Palacio de los Tribunales, tercer piso.

Médicos de ciudad

Don Francisco Landa Z., Rosas 1050.
Don Pedro N. Barros Ovalle, Santo Domingo 1243.

Domicilios de altos funcionarios

Ministro del Interior, don Arturo Alessandri, Delicias 1158.
Relaciones, don Daniel Feliú, Merced 557.
Justicia e Instrucción, don Pedro Aguirre Cerda, Morandé 432.
Hacienda, don Luis Claro Solar, Merced 815.
Guerra y Marina don Jorge Valdivieso B., Sazié 2264.
Industria y Obras Públicas, don Ramón Briones L., Avenida Cumming 623.
Intendente, don Pablo a Urzúa, Agustinas 1792.
Secretario, don Francisco Subercaseaux, A. Monjitas 375.
Prefecto, don Rafael Toledo Tagle, Santa Lucía 152.
Sub-Prefecto de Orden, don Julio Bustamante, Dieciocho 174.
Sub-Prefecto de Seguridad, don Carlos R. Dinator, Castro 735.
Secretario, don Carlos Bravo M., Santo Domingo 1648.
Capellán, Presbítero D. Julio Valderrama, Bulnes 332.

Registro Civil

1.a Inspección, Bulnes 350.
2.a Inspección, Alameda 1205.
1.a Circunscripción, Alameda 1211.
2.a Circunscripción, Alameda 1211.
3.a Circunscripción, Alameda 1211.
Comuna de Providencia, Avenida Las Quintas 78.

"MY LORD"
CIGARRILLOS
HECHOS CON TABACO MARILAND
3390-12-f

GATH & CHAVES
y la CASA MUZARD
venden el champaña y los vinos finos de la Chacra Subercaseaux a precios de bodega.
El Champaña el Rhin Subercaseaux y el Gran Vino son los productos más notables de la industria chilena.
DEPOSITO: AGUSTINAS 1177
2946-9-f

¿QUIERE Ud.
Higienizar su casa?
QUIERE Ud.
Ver la última palabra en artículos de Higiene?
Pase por COMPAÑIA 1077
Importador Representante de firmas Norte Americanas
HERNAN VIJIL O.
Santiago :: Valparaiso
1031-42-f

PIANOLAS PIANOS (Pianos Automáticos) STECK - WEBER - STEINWAY - STROUD

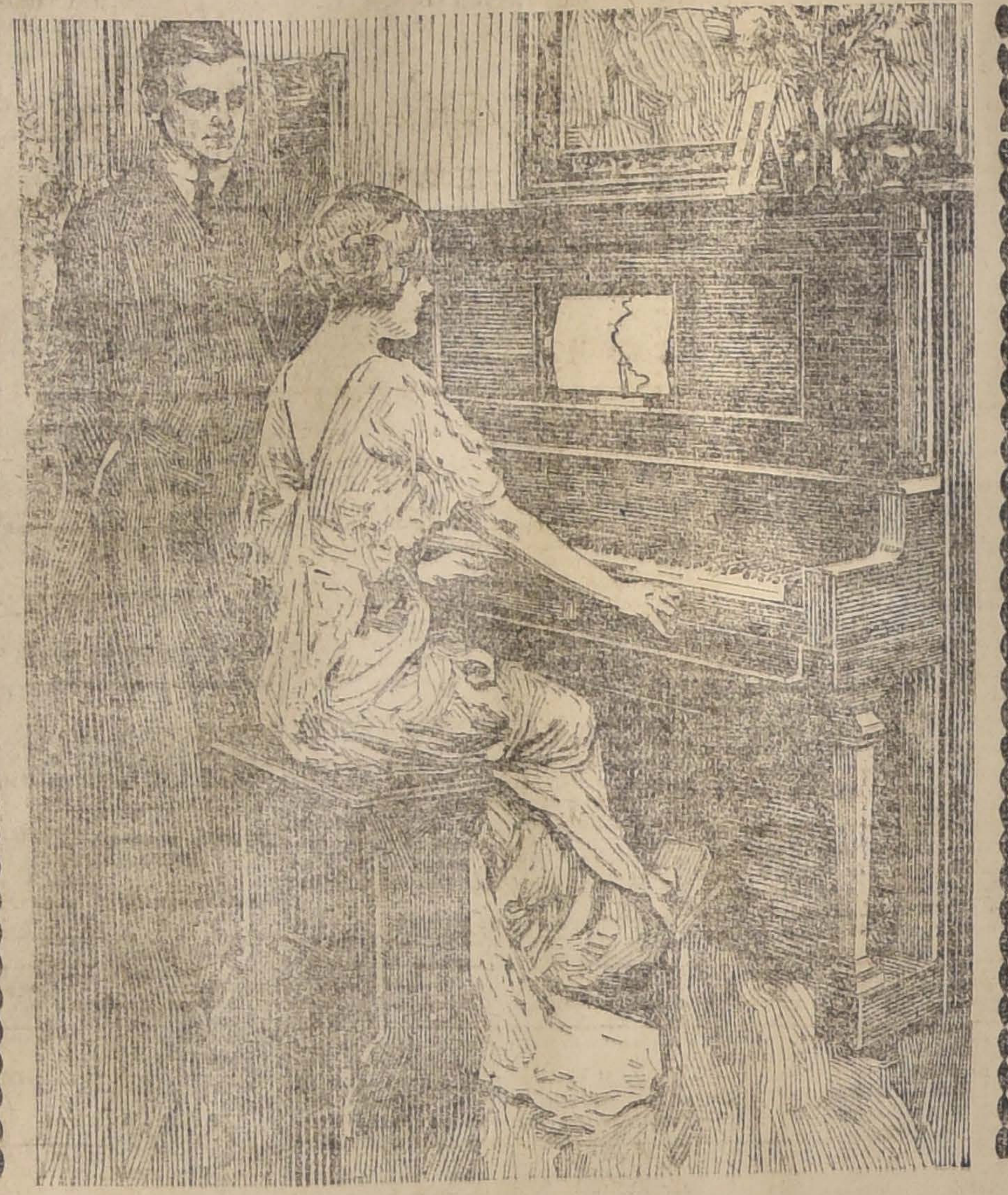

Los únicos dotados del famoso Themodist y Metrostyle se encuentran donde su único agente en Santiago

CASA WEIL

Sección Pianos

Antes de comprar cualquier piano automático sírvase pedir explicaciones y catálogos sobre estos aparatos para conocer sus grandes ventaias sobre los demás.

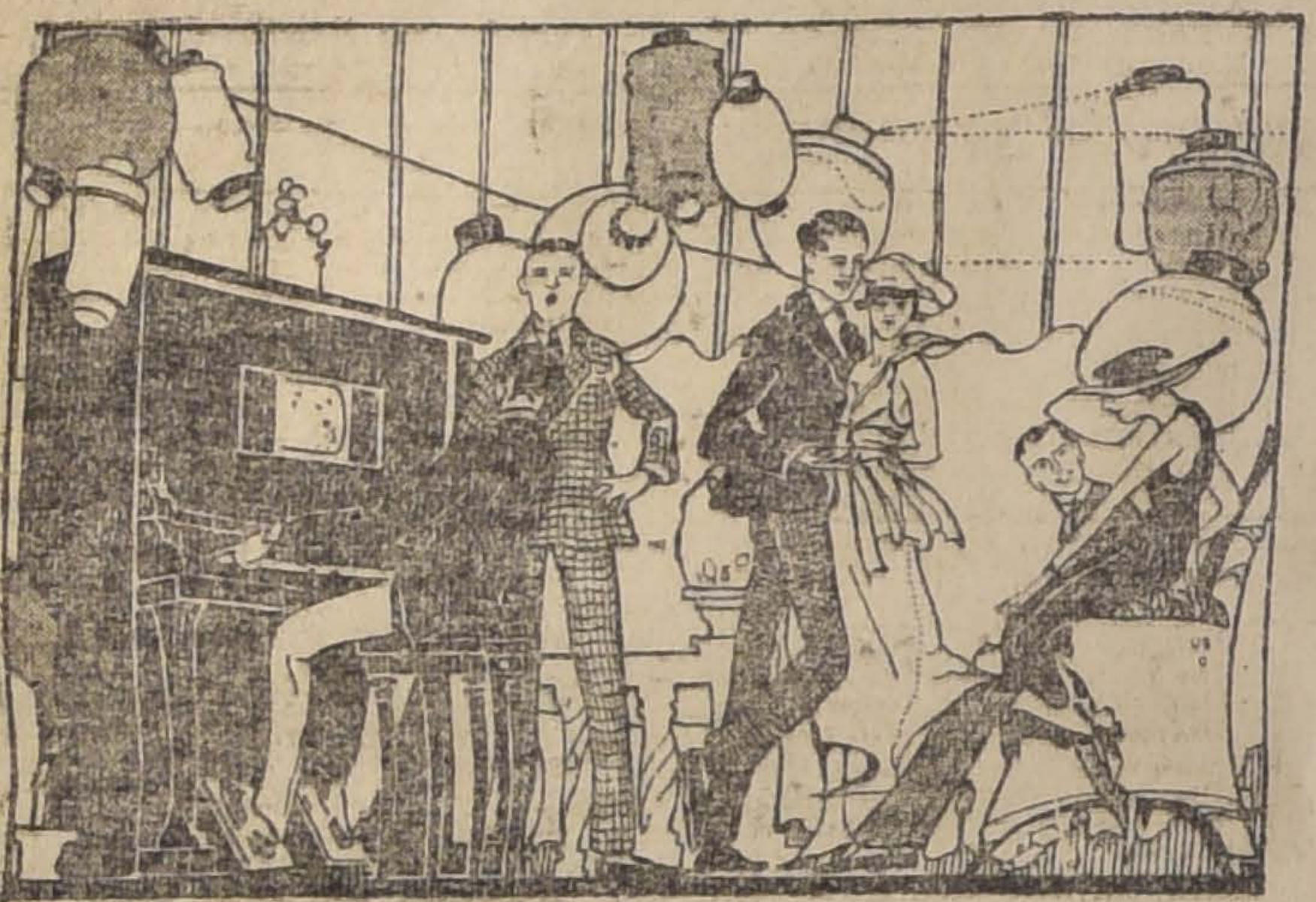

MUSICA

Realización permanente de más de

UN MILLON

de piezas de música a

50 y 80 Cts.

Grimm & Kern

Casa editora más importante en la costa del Pacífico

ESTADO 247

ENTRE HUERFANOS y AGUSTINAS

Compro muebles de todas clases, alfombras, catres y pianos.

El Aguila

SAN DIEGO 460

3719-21-

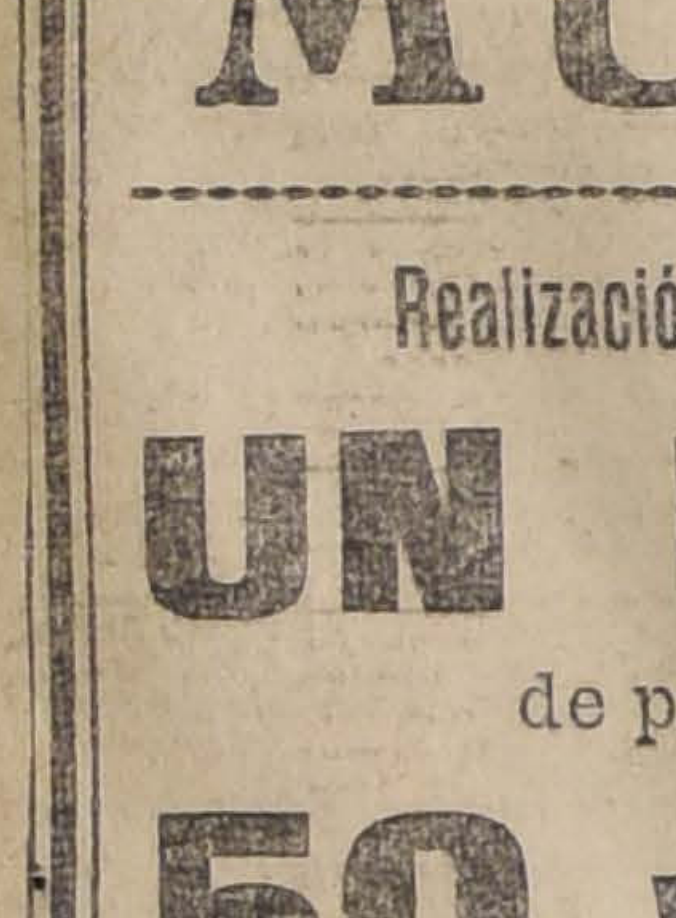

LAMPARAS ELÉCTRICAS MODERNAS

ARAÑAS PARA SALON HALL, DORMITORIO COMEDOR.

LAMPARAS DE ESCRITORIO

PLAFONIERS GLOBOS TULIPAS

ESTENSO SURTIDO EN ESTILOS I PRECIOS

EN LA EMP. ELECTRICA CHILENO - ALEMANA

SANTIAGO Sto DOMINGO 1050

CONCURSO

Ministerio de Industria y Obras Públicas

Llámase a concurso de antecedentes para la provisión de los siguientes puestos en la Escuela Profesional de Niñas de San Bernardo:

Maestra de Modas y Sastrería con 30 horas semanales de clase y sueldo a razón de $ 1,500 al año;

Maestra de Lencería y Camisería, con 30 horas semanales de clase y sueldo a razón de $ 1,500 al año.

Los títulos y antecedentes deberán presentarse al Ministerio de Industria antes del 15 del actual.

EL SUB-SECRETARIO.

2958-13-f

PAVIMENTACION DE LA CALLE CASTRO

Se solicitan propuestas públicas para la pavimentación de la calle de Castro, de Sazíe a Blanco Encalada, con adoquín sobre base de concreto.

Las propuestas se abrirán ante la Junta Directiva de las Obras de Pavimentación de Santiago, en los salones de la Intendencia, el día Lunes 17 de Junio, a las 10 A. M.

Las bases, planos, antecedentes y Pliego de Condiciones pueden consultarse diariamente en la Dirección de los trabajos, Moneda N.o 830, de 11 a 12 M. y de 3 a 5 P. M.

EL SECRETARIO DE LA JUNTA.

2939-14-f

¡¡MUSICA!!

No olvidarse que el Almacén que vende más barato en todo Chile es

CASA AMARILLA

Seguimos dando los couplets de Paquleta y La Goya a 20 centavos la pieza!! Además, ofrecemos música de los grandes autores clásicos a 50 centavos la pieza!!

A los aficionados al baile tenemos el mejor surtido de valses: Tow Step, One Step, Tangos, Fox Trot, etc., a sólo 50 centavos la pieza.

CASA AMARILLA

SAN DIEGO 236. — SANTIAGO

VIÑA EDWARDS

DE GUILLERMO EDWARDS

AV. IRARRAZAVAL 1605. - TELEFONO INGLES 47, ÑUÑOA

Precios de los vinos embotellados (sin envase):

Corriente, tinto,	1|1........	$ 6.60 docena	$ 55.00 por ciento.
Especial	1|1........	" 7.80 docena	" 65.00 por ciento.
Semillón blanco,	1|1........	" 7.80 docena	" 65.00 por ciento.

Descuentos por más de 100 botellas y por compras en bodega.

L. ALFREDO GABARROCHE D.,

ADMINISTRADOR.

Importación Norte-Americana

89 AHUMADA 91

Muebles de Lujo para HALL

ÚLTIMA NOVEDAD

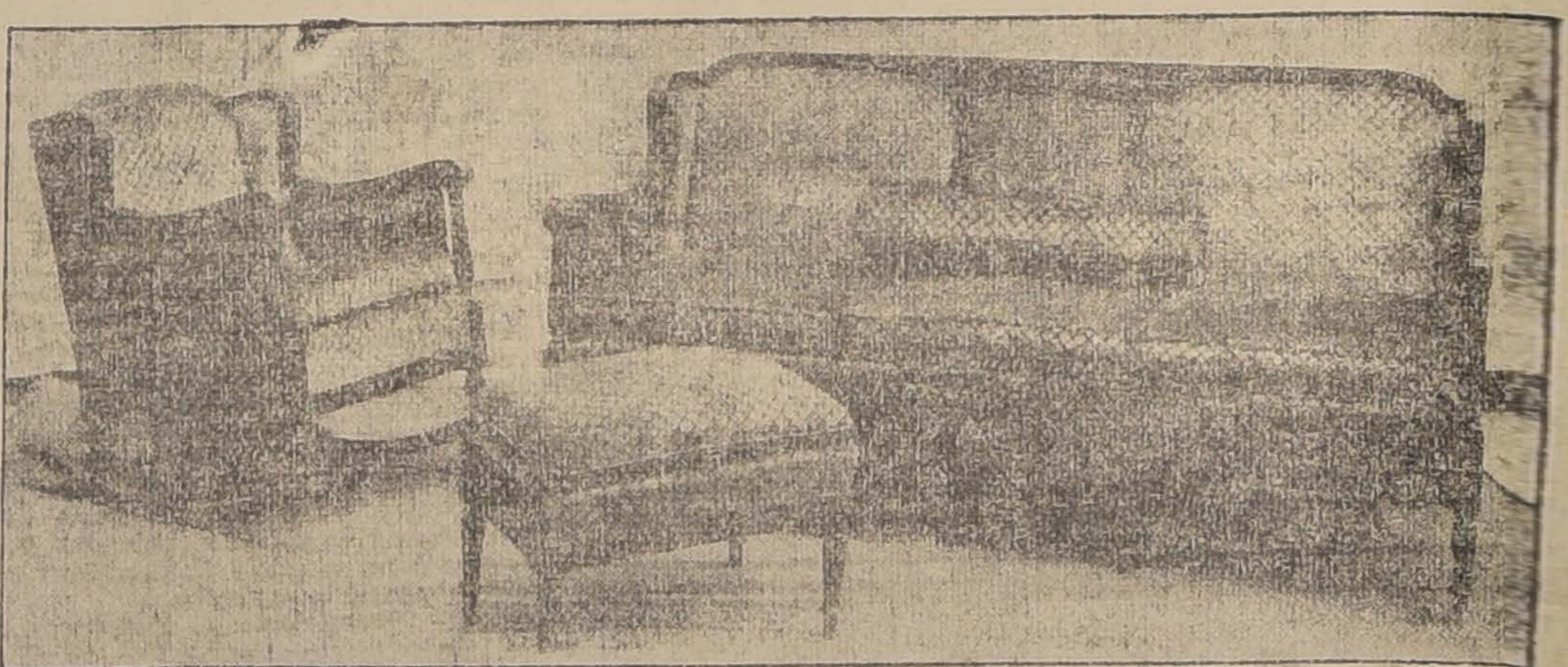

Tapices, Piel de Seda, pedidos especialmente por nuestra Casa a Inglaterra

Gran Surtido de Alfombras Inglesas

P. BEZANILLA y Cía. Importadores

VIÑA PRA

SANTIAGO

Vinos especiales para Familias

MEDOC., ot. $ 0.60 sin envase

PINOT., Bot. $ 0.70 " "

BLANCO Bot. $ 0.80 " "

TIPOS SUPERIORES: $ 0.90, $ 1 y $ 1.40

Cas. 1915, Teléf. Ovalle 16

AGENCIA:

Huérfanos No. 1039

PAPAS

Amarillas y Cazuela, $ 15 los 100 kilos, a domicilio, vende

BODEGA JUAN ANTILLO

San Pablo 3160

Teléfonos: Inglés 34, Yungay

Nacional 223

4136-10-f

Viña Cousiño Macul

Los mejores vinos de Chile. Especialidad para banquetes y familia

DEPÓSITO GENERAL:

San Ignacio 423. - Teléfono 197, Parque

SE REPARTE A DOMICILIO

4154-9-f

PERSONA COMPETENTE

en el comercio y que tenga alguna práctica industrial; se necesita.

Dirigirse, acompañando informes, a

CASILLA 2558 - SANTIAGO

4449-10-f

"GRANT SIX"

Con sus válvulas a la cabeza acompaña al más atrevido excursionista por los caminos en mal estado sin sufrir descompostura de ninguna especie.

WESSEL, DUVAL & CO.
HUERFANOS 944. — CATEDRAL 1229
4131-10-f

TURF

RECUERDOS DE NUESTROS GRANDES CLASICOS

Vencedores del premio de "Honor" 1901-1918

El interés que logra despertar todos los años entre nuestros aficionados, es cuando se disputa en el Club Hípico el premio de Honor; clásico que se corre ahora sobre una distancia de 3,800 metros, y destinado a reproductores de tres años y más, de fina sangre. Cuando se instituyó este clásico, la condición era: "Para cuatro años y más", y la distancia, 4,800 metros, la que fué disminuída después a 4,000.

Como se ve, es la carrera de mayor aliento que se corre en nuestro país. Antes, sólo la recordada reglamentaria "La Final", igualaba en tiro al premio de Honor, pero fué suprimida en 1900.

Y es por la enorme distancia a correrse, el interés que tiene el clásico que se disputará esta tarde.

Se corrió la primera vez el año 1901, temporada en la que el triunfo correspondió a Inmortelle, con 56 kilos, yegua por Palmy y Esperanza III, del corral Ampo. Marcó en los 4,800 metros, el tiempo de 5.35". Jockey vencedor: Severo Ibarra. El premio alcanzó a 2,000 pesos.

En 1902, los colores de monsieur León Devenas, fueron llevados a la victoria por Frondeur, que, con 56 kilos, hizo la distancia en un tiempo bastante mejor que el anterior: 5.28 4|5.

Frondeur era hijo de Llanthony y Queen of the Adriatic, y tenía cuatro años cuando ganó este premio. Lo condujo el jockey J. Rutledge. La recompensa fué de 2,000 pesos.

En 1903, se corrió dos veces este clásico: la primera vez, fué Pieve la ganadora. Este año se disminuyó la distancia a 4,000 metros. El tiempo dado por esta famosa hija de Genovés, fué de 4.48. La guió el popular Antonio Venegas (Cachipuchi). Premio: 2,000 pesos.

La segunda vez, se resolvió por un emocionante empate entre Pieve (55 kilos) y Rebeca (54 kilos), conducidas por Venegas y Rudecindo Díaz, respectivamente. El tiempo fué igual al del año anterior: 4.48. Igualmente también, el premio: 2,000 pesos; que los dueños acordaron dividirse.

Rebeca era hija de Royal Oak y Her Majestic, propiedad del viejo sportsman don Pedro Maldini. Había ganado esos años innumerables clásicos y reglamentarios, entre los que figuraban El Ensayo, La Copa, La Prueba, El Criterium y Club Hípico.

Por su parte, Pieve, del corral Solferino, había triunfado en esa época en los clásicos La Copa (1902), La Huasca (1898), Abril (1901), Comparación (1902), y Las Oaks (1900). En suma, que Pieve fué una digna defensora de su padre, el célebre Genovés.

Después se disputó esta carrera el 1.o de Enero de 1905, sobre 4,000 metros, y con 2,000 pesos de premio, habiéndose adjudicado el triunfo, Almendro, por Palmy y Alhaja, del señor Víctor Raby. Almendro había ganado antes el clásico Apertura y la reglamentaria La Prueba, montado por su jinete habitual, Estenio Herrera.

Almendro batió ese año, al galope, a Tinterillo y Rebeca, sus únicos rivales, en el gran tiempo de 4.32 2|5, récord para esos años.

Nuestros lectores hípicos recordarán el éxito que han logrado tener en nuestras pistas los hijos de Almendro, el que prestó sus servicios como reproductor en el Haras Llay-Llay.

En Diciembre de 1905, la carrera se redujo a un match entre Alcázar, con 66 kilos, y Almendro, con 59, obteniendo un fácil triunfo el primero, guiado por Rebolledo.

Alcázar mejoró el buen tiempo que tenía Almendro, pues marcó 4.32". El premio alcanzó a 2,000 pesos.

En Noviembre de 1906, Petrarque, con 49 1|2 kilos, no tuvo competidor, y salió a la cancha a galopar la distancia. Esta vez el clásico se corrió sobre 3,000 metros, con premio de 3,000 pesos. Tiempo, no se tomó. Se dió el lujo de "pasear" al crack el jockey Ramón Cerda.

Petrarque, por Wanderer y Fedora, del señor H. Anselme, en el año hípico 1906-1907, obtuvo ocho victorias, dos veces placé, y dos derrotas, lo que da una idea de la brillante jornada que hizo a los cuatro años, derrotando a animales de la talla de Alcázar, Celso, Mesalina, Máuser, y otros, en distancias medias y largas.

En Junio de 1908, Gallardete, del fundo Collanco, obtuvo un laborioso triunfo sobre Espectro, y agregamos que fué laborioso porque al jockey Ramón Cerda, al final de la carrera, le dió una fatiga, debido al exceso de kilos que se bajó, para hacerle peso al hijo de Fanfarrón II. Pero, quiso la suerte que Cerda conservara algunos bríos para el dominio de las riendas, y Gallardete ganó a Espectro, por un cuerpo. Tercera, Nena; cuarto, Gigoló, y último, Edward Low, que se mancó durante el curso de la prueba.

Gallardete, con 47 1|2 kilos, marcó en los 3,000 metros, 3.22 2|5 El premio mejoró, alcanzando a 6,200 pesos, y, además, el presidente del Club Hípico obsequió una copa de plata al ganador.

En los años 1909 y 1910, el corral Burlesco triunfó dos veces con Burlesco, el excelente hijo de Batt y Gipsy. También, ambas veces el premio fué de 8,000 pesos, y, además, una copa de plata primero, y un objeto de arte después, donados por el señor presidente del Club Hípico.

La primera vez, ganó por cuatro cuerpos a Index II, quedando derrotados a continuación: Australia, Gallardete y Petrarque. Tiempo: 4.23", en los 3,700 metros, con pista muy pesada.

La segunda vez ganó por tres cuerpos a Hellene, Jou-Jou, Chinchilla y Kiel, que en este orden llegaron detrás del vencedor. Tiempo: 4.11 3|5, en los 3,700 metros, con pista regular. Ambas veces, Burlesco fué conducido a la victoria por Daniel Reyes.

En los años 1911 y 1912, correspondió otra vez adjudicarse este premio al corral Burlesco, representado por Altanero II, uno de los mejores campeones que hemos tenido en nuestras canchas para las distancias de largo aliento.

Desde 1911, la distancia del premio de Honor, fué aumentada a 3,800 metros, según parece, en forma definitiva, pues, es la misma sobre la que se correrá hoy. El premio también fué mejorado a 12,000 pesos, primero, y a 15,000 después, además del objeto de arte, obsequio del presidente del Club.

Altanero II, en 1911, venció por cuatro cuerpos, al galope, a Pioneer, el que precedió por dos a Pinche, finalizando últimos Chinchilla y Tartar II. Tiempo: 4.17 2|5 con pista pesada.

Al año siguiente, ganó por tres cuerpos a Brasil II, el que aventajó en el disco por otros tres a Joyful, llegando a continuación, en el orden indicado, Proeza, Jack's Green y Montagú. Tiempo: 4.30 2|5, con cancha muy pesada.

Pedro Pablo Cancino guió ambas veces a Altanero II. Este crack, ex-Alí, en el S. B. Argentino, era por Orange y Alejandría, ésta por Keir y Smyrna, por Sutherland.

Altanero II, ganó en premios la bonita suma de 160,333 pesos, pesos, además, de numerosas copas y objetos de arte.

Al corral Limited, de don Ricardo Lyon, le correspondió obtener consecutivos triunfos en este clásico con Old Boy, el crack invencible, que fué hasta hace pocos años atrás, en nuestras pistas. En efecto, venció en los años 1913, 1914 y 1915.

En 1913 batió por cinco cuerpos a Silver Glass, la que venció por otros tres a Oiseau Mouche, llegando más atrás Buen Aire, y último Trolley, el que murió de "vergüenza" pocos días después, por haber sido derrotado hasta por Buen Aire. Tiempo: 4.15, con pista pesada. Jockey: Charles Gray. Premio: 15,000 pesos y un objeto de arte.

En 1914, el célebre tordillo ganó poco menos que "trotando" a Oiseau Mouche y Orozco, que llegaron en este orden, detrás del ganador. Tiempo: 4,21 3|5, con pista barrosa. Jockey: Charles Gray. Premio: 15,000 pesos.

En 1915, Old Boy, fué tanta la superioridad que demostró sobre sus rivales, que los dejó fuera del poste de distancia (90 metros), llegando segundo Chiriguano, tercero Chulita a 200 metros, y último, perdido de vista, Wilful. Por quedar distanciado Chiriguano, no se pagó los boletos de placé apostados a este caballo, y se dió el caso de que Old Boy pagó más de placé, $ 15.10, siendo que el ganador dió $ 11.50. Tiempo: 4.15", con pista muy pesada. El premio fué rebajado este año a 8,000 pesos.

Old Boy ha sido, sin disputa, el mejor caballo de nuestras canchas. Sólo conoció tres derrotas: en El Estreno, corrido en Viña del Mar el año 1912 ganado por El Veto, éste por Orán; en el premio Jockey Club Argentino de 1912, ganado por Oiseau Mouche, entrando segundo Florcita II, y tercero el célebre tordillo, y en el clásico Francisco Baeza, de 1913, donde fué batido por Nay, hija de Almendro, la que marcó 1.38 en la milla.

Old Boy ganó en premios la suma de 366,040 pesos, lo que constituye un record.

En 1916, no hubo carrera: Dorama, con 46 kilos, ganó como quiso a Belisario, pues este caballo se mancó durante el desarrollo de la prueba. Tiempo: 4.18", con pista pesada. El premio fué nuevamente rebajado a 7,000 pesos.

A Dorama la condujo el "chico" Julio Osorio.

El año pasado, fué una excepción que la pista se hallara liviana, y es así, cómo pudo Rawa Ruska emplear el excelente tiempo de 4.04", para los 3,800 metros. El pupilo del señor Bernstein batió por más de un cuerpo a Dorama, la que precedió por setenta metros a Tablilla, quedando fuera del poste de distancia el otro competidor, Braconniere. El premio fué de 7,000 pesos.

Rawa Ruska fué maestramente conducido por Víctor Jara.

Club Hípico de Santiago

Arrendamiento de Corrales

Se piden propuestas cerradas para el arrendamiento de los Corrales del Club Hípico por el término de un año, a contar desde el 1.o de Julio próximo.

Las propuestas se abrirán ante el Directorio el Lunes próximo 10 del corriente, a las 4 P. M.

Bases en Secretaría.

EL SECRETARIO.

Santiago, Junio 5 de 1918.

10-f

ACEITE RICINO

EN LATAS GRANDES LISTO PARA LA ENTREGA, OFRECEN

Williamson & Co.

Importadores de los Aceites "BUFALO" y "AUTOCLUB"

CATEDRAL ESQ. BANDERA

4128-9-f

Aparadoras

puntilleras y para máquina plana necesitamos.

American Shoe Factory

ANDRES BELLO 35

4104-10-f

ISMAEL TAPIA MUÑOZ
y ALBERTO MARTY M.
Corredores de Comercio
MORANDE 450 - CAS. 2953

Préstamos hipotecarios, Propiedades, Seguros, Construcciones.

5-g

JUAN JORQUERA

EL RECORDMAN MUNDIAL DE LA MARATHON EN CARICATURA

Véase

Monos y Monadas

DE MAÑANA LUNES 10

Reportajes del Croniqueur Audaz. — La Compañía Chilena de Comedias, bambalinas adentro. — PELAMBRILLOS social, teatral, deportivo, pugilístico, político, bursátil, etc.

Caricaturas y artículos festivos y picarescos.

Precio 20 cts.

NOTA IMPORTANTE. — Leyendo "MONOS Y MONADAS" usted asegura el buen humor de toda la semana.

4167-9-f

CLUB HIPICO

Las carreras de esta tarde

Apreciaciones y pronósticos

En realidad de verdad, es bonito e interesante el programa que para esta tarde, nos ofrece el Club Hípico: contiene siete pruebas, cada una con numerosos inscritos, los que llevan en los handicaps pesos muy equitativos y por último, que es lo de más importancia, un clásico sobre 3,800 metros, que es la distancia más larga que nuestros aficionados pueden presenciar en carreras planas.

La carrera principal del programa, la constituye el Premio de Honor, clásico sobre una distancia de 3,800 metros, para reproductores de tres años y más de fina sangre.

Han conservado su anotación sólo seis competidores, que son Rawa Ruska, Normandía, Tablilla, Ginger y la pareja del Stud Kangaroo, formada por Captain y Rosicler III.

En vista de las malas performances producidas últimamente por Normandía, consideramos que carece de opción en la carrera; apreciación que también hacemos extensiva a Rawa Ruska, aún cuando por la distancia, debiera ser en la prueba, un serio enemigo, pues, posee calidad y condiciones para que pensemos así. Respecto de Ginger, verdaderamente no comprendemos qué pretensiones lleva; porque si cuando potrillo prometía mucho, con posterioridad se encargó de frustrar siempre la confianza del público, demostrando con estos hechos que su segundo puesto en El Ensayo, fué una sorpresa.

En consecuencia, el pronóstico debe buscarse entre el Stud Kangaroo y Tablilla, pues, los restantes los hemos eliminado, por carecer a nuestro juicio de títulos suficientes para alternar con éxito. Entre Captain y Tablilla, nos resolvemos por el hijo de Fío, aún cuando sabemos que la yegua, no sólo conserva su buen estado de training, que demostró ganando fácilmente el clásico Las Oaks, sino, que ha mejorado notablemente de preparación. Sus últimos aprontes, confirman lo dicho anteriormente y es por esto, que mucho tememos que en los tramos finales, se imponga sobre Captain, que es nuestro preferido. Para el placé indicaremos a Tablilla, puesto, que ocupará seguramente si no fallan nuestras apreciaciones.

Se inicia la reunión, con el premio Lautaro, sobre 1,100 metros, con una recompensa para el ganador de dos mil pesos.

Sobresalen entre los anotados: Cadeneta, Frasquita, Reservista y Cultura, de las cuales, la segunda es la que nos seduce para ocupar el primer lugar del marcador. La pupila del Limited, Cadeneta, es su más seria enemiga, pues, si repite sus performances de Viña del Mar debiera ser la ganadora. Luego, nuestro pronóstico es como sigue: Frasquita, Cadeneta y Cultura, en el orden anotado.

El premio Lauderdale, sobre un tiro de 1,400 metros, para caballos de dos años, que no hayan ganado; será sin duda, una carrera interesante, en la cual, las condiciones mismas de ella, hacen resaltar la dificultad en la elección del probable vencedor.

Nuestro candidato es Cuncumen, que el 5 del mes pasado llegó en el premio Destroyer sobre 1,100 metros, segundo de Titanic y precediendo a Brusiloff y Pau, performance que nos obliga a señalarlo como ganador. Para el primer placé, daremos nuestras preferencias a Feudal, que ha manifestado buenas condiciones; pero, la mala suerte todavía no le ha permitido abandonar la categoría de perdedor. Para el lugar siguiente dejamos a Tourterelle.

Acertar con el posible ganador en la tercera carrera premio Le Rappel, sobre 1,100 metros, es casi imposible; pues, el pronóstico se presenta con caracteres de verdadera lotería. Todos los competidores cuenta con iguales pretenciones al triunfo, y es de creerlo que así sea, por la circunstancia de que la escala de pesos, permite desde Le Rhone hasta Quidam, aspirar a los dos mil pesos de premio asignados al vencedor.

Sin comentarios, pero con la reserva del caso por tratarse de una prueba sumamente difícil, diremos que a nosotros nos gusta Bretaña para ganador y para los placées: Foquita y Cabrito. Como sorpresa recomendaremos a Gloire du Chilí, que a 46 kilos, puede salir haciéndose presente en el marcador.

Los 1,100 metros del Premio Loncomilla, han reunido un numeroso lote de competidores de muy modesta calidad, antecedente que basta por sí sólo, para dificultar más de lo acostumbrado la elección del ganador.

Hacer apreciaciones sobre la chance, que cada adversario lleva en la prueba, sería tarea larga y talvez de resultado poco positivo, porque a lo mejor, sale ganando entre tanto inscritos, el que menos uno se piense. Nuestro favorito es Shannon, que en sus últmas presentaciones, ha corrido con regularidad, adjudicándose una victoria y dos segundos puestos, detrás de Barbarroja, y Twynholm, respectivamente. Para los lugares siguientes, indicaremos a Floreciente y La Nonita.

La prueba de fondo del programa, la constituye el Premio Lord Bobs, handicap, con tres mil pesos de recompensa al ganador.

A nuestro modo de ver, el pronóstico debe buscarse entre: Gaspar, Indiano y Requiem, candidatos que en la distancia de 2,300 metros bien se merecen. Nuestra carta para el primer puesto es Gaspar, que últimamente ha venido corriendo muy bien a pesos altos, y en tiros que no son muy apropiados a sus medios, y como ahora, sólo carga 50 kilos, consideramos que debe imponerse sobre sus enemigos. Para los placés dejamos a Indiano y Requiem en el orden apuntado. Cuidado con Esplendor, que hace días empató el segundo lugar con Harry Lauder, en la carrera ganadá también en empate por Agua Santa, y Apoquindo.

Termina la tarde hípica, con la milla del Premio Lado, donde seguramente ocuparán los puestos preferidos del público en la cotización de las apuestas mútuas: Porte Cigarette, Eastham Ferry, y Pacotilla, contendores de entre los cuales debe salir el vencedor.

En vista de su última performance, en los 1,400 metros del Premio Intrinsic, en que Porte Cigarette alcanzó sobre Eastham Ferry, y Pacotilla, una fácil victoria, y no obstante ahora, de dispensarles respectivamente dos kilos más, opinamos, que estará siempre sobre ellas. Luego nuestro favorito es la hija de Marte II; señalando para los otros puestos de la tabla los candidatos ya nombrados.

RESUMEN

1. Frasquita, Cadeneta y Cultura.
2. Cuncumen, Feudal y Tourterelle.
3. Bretaña, Foquita y Calvito.
4 Stud Kangaroo, Captain y Tablilla.
5. Shannon, Floreciente y La Nonita.
6. Gaspar, Indiano y Requiem.
7. Porte Cigarette, Eastham Ferry y Pacotilla.

Probables montas y competidores para las carreras de esta tarde

1.a Carrera. — 1,100 metros.— Cadorna, M. Baeza; Pacato, F. Pérez; Reservista, P. Rebolledo; Vichy, A. Molina; Cadeneta, H. Contreras; Frasquita, G. Adasme; Compiegne, J. F. Bernal; Ducros, T. Cortés; Ruler, C. Rosas; Sans Atout, P. P. Quezada; Joe, O. Orellana; Cultura, H. Ramírez; Mendiga, E. Solís.

2.a Carrera. — 1,400 metros. — Alboroto, R. Hernández; Cuncumen, G. Adasme; Dee, Probablemente no corra; Feudal, P. P. Quezada; Perdigail, E. Solís; Esteta, M. Verdejo; Mari Huala, J. Vergara; Sensata, J. F. Bernal; Sipe Sipe, F. Pérez; Tenebrosa, R. Flores; Tourterelle, L. A. Orellana.

3.a Carrera. — Le Rhone, J. F. Bernal; Bretaña, M. Baeza; Cachucha, V. Jara; Frascatti, S. Ponce; Dune Site, E. Carrillo; Calvito, S. Miranda; Foquita, N. N.; Aureola, L. A. Ore-

CLUB HIPICO

11.a CARRERAS DE OTOÑO

— Domingo 9 Junio de 1918 —

PRIMERA CARRERA, A LA 1.30 P. M.—Premio LAUTARO.—1,100 metros.—Para caballos de 2 años nacidos en Chile, que se rematen por $ 2,500 Peso: 52 kilos.—Recargo de 3 kilos por carrera ganada.—Inscripción: $ 20.—Premio : $ 2,000 al 1 o

PREPARADOR	DUEÑO	NOMBRES	PESO	EDAD	SANGRE	PADRE	MADRE	TRAJE DEL JINETE
P. Boncerrío	D. Dighero	1 **Cadorna**	55	2	1|2	Pioneer	Sin anteced.	Blanca M y G. azul.
P. Marchesini	J. Fronda	2 **Pacato**	55	2	F	Pirapó	Avelina	Verde cruz plata.
S. González	Liguria	3 **Reservista**	55	2	A A	Rolando II	Bella Nina	Lacre, G. verde
I. Yáyez	I. Yáñez	4 **Vichy**	55	2	F	Marte II	Phyllis	Rosado y celeste listado
F. Galvan	Limited	5 **Cadeneta**	63	2	F	Oran	Skyline	Gris perla, G. negra.
R. Pastene	M. A. Benavente	6 **Frasquita**	53	2	F	Jack's Green	Agility	Azul turquesa, M. oro, G. blanca
C. Rodríguez S.	Urbion	7 **Compiegne**	52	2	F	Marte II	Cortejada	Salmón, M. y G. verde
J. 2.o Vaccaro	Frontera	8 **Ducros**	52	2	F	Fío	Kadeejeh	Verde, G. celeste.
P. Bagú	Army and Navy	9 **Ruler**	52	2	F	Altanero II	Represalia	Lacre, M. bl. y azul list , G. azul.
J. Méndez F.	S. Farrange	10 **Sans Atout**	52	2	F	Rey West	Sidecomb	Blanca, M. y G. celes.
S. Silva	Ar. Vera	11 **Yoe**	52	2	1|2	Altanero II	Sin anteced.	Habano, M. y G. azul marino.
S. González	Chacabuco	12 **Cultura**	50	2	F	Rolando II	Galejade	Colorada, M. azules, G. blanca.
P. Polanco	Valparaíso	13 **Mendiga**	50	2	F	Montagú	Mendicant	Blanca cruz coral, G. bl. y coral

SEGUNDA CARRERA, A LAS 2 P. M.—Premio LAUDERDALE. — 1,400 metros.—Para caballos de 2 años, que no hayan ganado.—Peso: 54 kilos.—Inscripción: $ 30.—Premio: $ 3,000 al 1.o

PREPARADOR	DUEÑO	NOMBRES	PESO	EDAD	SANGRE	PADRE	MADRE	TRAJE DEL JINETE
L. A. Benítez	El Alba	1 **Alboroto II**	54	2	F	Batifondo	My Gir II	Negra, M. blancas, G. cereza.
P. Tonello	A. Gatica	2 **Cuncumén**	54	2	F	Siberien	Fille du Soleil	Blanca graazletes neg. G. blanca.
P. J. Medina	Almendro	3 **Dee**	54	2	F	Mead	Alanía	Negra, faja M. y G. oro.
P. Polanco	Curimón	4 **Feudal**	54	2	7|8	Jack's Green	Alarma	Nar. y negra cua., M nar., G. neg.
D. Yáñez	R. Leblanc	5 **Perdigail**	54	2	127|128	Eclair II	Prosperidad	Acero y lacre, faja y braz. blancos.
J. Cavieres	Alb. Huidobro	6 **Esteta**	52	2	F	Sandunguero	Serenata	Oro y azul list., M. oro, G. azul
R. Pastene	M. A. Benavente	7 **Marihuala**	52	2	F	Cronwell II	Tivoli	Azul turquesa, M. oro, G. bl
C. Rodríguez S.	Urbión	8 **Sensata**	52	2	7|8	Constant	Sensación	Salmón, M. y G. verde.
P. Marchesini	J. Fronda	9 **Sipe Sipe**	52	2	F	Pearl River	La Verde	Verde cruz plata.
G. Avila	St Jean	10 **Tenebrosa**	52	2	A A	Turin	Crasher	Crema y verde listado.
C. Lacalle	A. Sotomayor	11 **Tourterelle**	52	2	F	Mead	Hirondelle II	Caqui, cuello, puños y G. azul.

TERCERA CARRERA, A LAS 2.30 P. M.—Premio LE RAPEL.—1,100 metros.—Para todo caballo.—Handicap.—Inscripción: $ 20.—Premio: $ 2,000 al primero.

PREPARADOR	DUEÑO	NOMBRES	PESO	EDAD	SANGRE	PADRE	MADRE	TRAJE DEL JINETE
C. Rodríguez S.	P. Rosselot	1 **Le Rhone**	62	3	F	Barsac	La Liore	Verde manzana, braz. y G. neg.
O. Rister	Solferino	2 **Bretaña**	56	4	F	Lord Bobs	Sonora	Solferino, G. verde
L. A. Figueroa	B. F. Bernstein	3 **Cachucha**	55	5	F	Etolo	Primrose III	Rosa seca, G. esmeralda.
P. J. Medina	P. J. Medina	4 **Frascati**	55	3	F	Barsac	Fanfarra II	Azul obs., M amar., G. morad.
P. Bagú	Primavera	5 **Dune Site**	54	5	F	Singleton	Sand Dune	Bl. alm: oro, M. y G. cereza.
P. Maldini	Alexmalva	6 **Calvito**	53	4	F	Barsac	Morondanga	Lila y negro listado.
E. Polanco	T. Mota	7 **Foquita**	53	3	F	Barsac	Estrella II	Solferino.
S. González	Titán	8 **Aureola**	52	6	61|64	Hasard	Lady Ivy	Verde manzana, G. café.
H. Pérez	H. Pérez	9 **Guardián**	52	5	3|4	Almendro	Guadiana	Lacre y blanc. listado, M. y G. lac
J. Dalmau	Mabille	10 **Carril**	51	6	1|2	L'Aiglon	Sin anteced.	Br. m. solf., braz. bron., G. solf.
L. Navarro	N.o 13	11 **Hachazo**	50	3	F	Jongleur	Hungría	Blanco y cereza por mit., G. cereza.
R. V. Soto	El Parque	12 **Couturiere**	49	3	15|16	Burlesco	Myrtha	Azul y blanco en ruedas, G. azul
A. Muñoz	E. Cortés	13 **Girasol**	48	3	1|2	Julio César	Sin anteced.	Azul, G. perla.
P. Polanco	El Laurel	14 **Piragua**	47	4	F	Pirapó	La Cordillera	Azul, M. coloradas, G. blanca.
C. Lacalle	R. Ovalle O.	15 **Gloire du Chili**	46	4	F	Barsac	Gloriole	Azul y oro listado, G. oro.
J. 2.o Vaccaro	M. R Troncoso	16 **Turpinita**	46	3	F	Turin	Peccaví	Celeste estrellas y G. oro.
J. J. Munita	R. López	17 **Rasqueta**	45	5	7|8	Royal Flight	Euscara	Mor. tornasol ador. y cocar oro.
Alf. González	R. Bories	18 **Etiqueta**	43	3	F	Etolo	Teresa	Negra, M. y G. turquesa.
O. León	Pasatiempo	19 **Quidam**	42	5	F	Olascoaga	Mesalina	Bl. lunares azules, M. bl., G. azul.

CUARTA CARRERA, A LAS 3 P. M —Premio HONOR (clásico).—3,800 metros m\|m.—Para reproductores de 3 años y más, de fina sangre.—Peso de reglamento.—Inscripción: $ 110.—Premios: $ 8,000 al 1.o, 1,600 al 2.o, 800 al 3.o y 800 al criador del ganador.

PREPARADOR	DUEÑO	NOMBRES	PESO	EDAD	SANGRE	PADRE	MADRE	TRAJE DEL JINETE
F. Guzmán	Kangaroo	1 **Captain**	60	4	A A	Fío	Red Rose	Rosado brazaletes y G. blanca.
F. Guzmán	Kangaroo	2 **Rosicler III**	52	3	F	Barsac	Roseate Hue	Rosado brazaletes y G. blanca.
L. A. Figueroa	B. F. Bernstein	3 **Rawa Ruska**	60	4	F	Buckminster	Reticence	Rosa seca, G. esmeralda
O. Rister	Solferino	4 **Normandía**	58	4	F	Lord Bobs	Marcassite	Solferino, G. verde.
J. J. Vaccaro	Independencia	5 **Tablilla**	58	4	F	Américo	Titangel II	Guinda, G. negra cocarda oro.
S. González	L. A. Valenz	6 **Ginger**	52	3	F	Altanero II	Tacuara	Acero, viv., braz., y G. escar.

QUINTA CARRERA, A LAS 3.30 P. M.—Premio LONCOMILLA.—1,100 metros.—Para todo caballo — Handicap. — Inscripción: $ 20. — Premio: $ 2,000 al 1.o

PREPARADOR	DUEÑO	NOMBRES	PESO	EDAD	SANGRE	PADRE	MADRE	TRAJE DEL JINETE
A. Huerta	José Besa	1 **Barbarroja**	58	4	1|2	L'Aiglon	Sin anteced.	Gris perla y oro en rued., G. negra.
D. Yáñez	Tally Ho	2 **Whisky Sower**	58	3	F	Barsac	Gloriole	Azul y lacre en ruedas y G. blanca
P. Polanco	El Laurel	3 **Rex White**	56	3	31|32	Defensor	Maya White	Azul, M. coloradas, G. blanca.
P. J. Medina	P. J. Medina	4 **Armenio**	55	3	63|64	L'Aiglon	Ayiche	Azul obscuro, M. amar., G. mor.
J. E. Zárate	A. B. C.	5 **Floreciente**	55	4	F	Prince Florizel	Tea Rose	Colorada, M. y G. negra.
F. Bernal	Violette Blanch	6 **Recompensa**	55	5	1|2	Royal Flight	Sin anteced.	Azul, M. lacres y G. oro
L. A. Figueroa	B. Bernstein	7 **La Nonita**	54	4	F	Jardy	La Nonina	Rosa seca, G. esmeralda.
R. Soto	S. S Ahue	8 **Merchant**	54	3	F	Celso	M. Comfrey	Celes. y bl. por mitad, M. cel., G. 1-
L. Silva	St. George	9 **Shannan**	54	3	F	Celso	Represalia	Verde lunares blancos, G. verde.
L. Calle	A. Sotomayor	10 **Radames**	53	3	F	Rolando II	Fougere	Caqui, c., p., alam y G. azul.
A. Rodríguez C.	C. Rodríguez C.	11 **Tintero**	53	3	3|4	Almendro	Guardiana	Azul eléctrico, G. blanca.
B. Palominos	A. Astete	13 **Tamarindo**	52	6	F	Eclair II	Ormodnia	Blanca cruz y G. violeta.
A. Luna	L. Méndes	12 **Diáfana**	52	4	1|2	L'Aiglon	Sin anteced.	Lacre y neg. list., M. y G. lacre.
H Pérez	Popeta	14 **Bon Accord**	50	3	F	St. Orodoux	Agnes Roberts	Morada, M. y G. blanca
P. Tonelli	Al Gatica	15 **Tococo**	48	3	F	Siberien	Progression	Blanca brazaletes neg. y G. blanca.
G. Avila	Miraflores	16 **Caupolicán IV**	46	4	F	Oviedo	Realidad	Blanco lunares y G. amarilla.
J. Méndez	A. Ovalle	17 **Romería**	46	4	F	Olascoaga	Peregrina II	Caqui, M. neg., G. neg. bor. oro.
E. Urbina	Teno	18 **Aldro**	45	4	F	Almendro	Liane	Crudo, alam , cuely., puñ. y G. lacre.
Propietario	A. Ramenzoni	19 **Vitela**	43	5	F	L'Aiglon	Amica	Caki, M. y G. morada.
E. Alonso	L. A. Guzmán	20 **Bossuet**	40	4	7|8	Hasard	La Poupée	Amarilla, G. verde.

SEXTA CARRERA, A LAS 4 P. M. —Premio LORD BOBS.—2,300 metros.—Para caballos nacidos en Chile.— Handicap. — Inscripción: $ 30.—Premio: $ 3,000 al 1.o

PREPARADOR	DUEÑO	NOMBRES	PESO	EDAD	SANGRE	PADRE	MADRE	TRAJE DEL JINETE
C. Rodríguez S.	Souchez	1 **Indiano**	60	5	F	Etolo	Kosima	Blanca, G. azul.
P. Tonelli	P. Tonelli	2 **Germán**	57	4	F	Almendro	Myosoba	Azul, M. gran y bl., G. granate.
I. Yáñez	San Vicente	3 **Romanoff**	55	4	F	Olascoaga	Diadema	Morada, faja, M. y G. oro.
G. Avila	St. Jean	4 **Cancerbero**	54	5	F	Marte II	Las Blancas	Crema y verde listado.
J. Cavieres	Alb Huidobro	5 **Requiem**	53	4	F	Olascoaga	Adalia	Oro y azul list., M. oro, G. azul.
A. Rodríguez	J. L. Walker	6 **Gaspar**	50	6	F	St. Avonicus	Fulcata	Oro, G. negra.
P. Rebolledo	T. Leyton	7 **Calabrés**	45	5	F	Etolo	Ponzoña	Amarillo claro, G. turquesa.
Alf González	L. Fontecilla	8 **Jack Tar**	43	3	F	Celso	Navy	Amarilla lunares y G morada.
J. D. Pizarro	A. Ramírez	9 **Millarai**	42	4	F	Olascoaga	Delice	Gris perla.
F. Bernal	D. Revecco	10 **Juliano**	41	3	F	Altanero II	Fredia	Verde, G. colorada.
J. Cavieres	Banzai	11 **Esplendor**	40	3	F	Etolo	Riqueza	Plomo obscuro, G. lacre.
A. Rodríguez C.	Concepción	12 **Rosiere**	40	6	1|2	Fío	Sin anteced.	Solferina estrella y M. oro, G. solf.

SEPTIMA CARRERA, A LAS 4 30 P. M.—Premio LADO.—1,600 metros.— Para caballos de 3 años y más, que no hayan ganado más de $ 15,000.— Peso: 58 kilos.—Descargo de 5 kilos a los que hayan ganado menos de $ 10,000 y de 10 kilos a los que hayan ganado menos de $ 5,000.—Estos descargos no son acumulativos —Recargo de 3 kilos a los ganadores desde el 1.o de Enero de 1918.—Inscripción: $ 25.—Premio: $ 2,500 al 1.o

PREPARADOR	DUEÑO	NOMBRES	PESO	EDAD	SANGRE	PADRE	MADRE	TRAJE DEL JINETE
K. Jones	R. Riofrío	1 **Viajero**	61	4	F	Fío	Viajera	Turquesa.
P. Maldini	Alexmalva	2 **Calvito**	58	4	F	Barsac	Morondanga	Lila y negro listado.
R. V. Soto	El Parque	3 **Darwin**	56	4	F	Burlesco	Chicana	Azul y bl. en ruedas, G. azul.
G. Avila	Miraflores	4 **Porte Cigarette**	54	3	F	Marte II	Cigarrera	Blanca, lunares y G amarilla.
E. Fuentes	Burlesco	5 **Pacotilla**	49	3	F	Pirapó	Avelina	Lacre alam., oro, G. lac., coca. oro.
J. Dalmau	Mabille	6 **Sol de Mayo**	48	5	F	Lord Bobs	Túnica	Bron., M. solf. braz., br., G. solf.
L Devénas	E. N. Cox	7 **Tilburí**	48	3	F	Turin	Miss Caithness	Blanca cruz negra, G bl.
F. Rojas	Corral Jackson	8 **Eastham Ferry**	46	3	F	Desman	Antiphone	Negra, M. y G. cereza.
P. Polanco	Record	9 **Lady Violet**	46	3	F	Celso	Enchantee	Blanc., cuell., puñ., pres. y G. azul.

PRONOSTICOS:

DIARIOS Y REVISTAS	1.a carrera	2.a carrera	3.a carrera	4.a carrera	5.a carrera	6.a carrera	7.a carrera
LA NACION	Frasquita Cadeneta Cultura	Cuncumen Feudal Tourturelle	Bretaña Foquita Calvito	Stud Kangaroo Captain Tablilla	Shannon Floreciente La Nonita	Gaspar Indiano Requiem	Porte Cigarette Eastham Ferry Pacotilla
EL DERBY	Pacato Frasquita Cadorna	Feudal Dee Tourturelle	Bretaña Calvito Cachucha	Stud Kangaroo Captain Tablilla	La Nonita Tintero Armenio	Cancerbero Germán Indiano	Eastham Ferry Porte Cigarette Pacotilla
EL BRUJO DEL TURF	Reservista Pacato Frasquita	Cuncumen Feudal Tourturelle	Calvito Hachazo Aureola	Stud Kangaroo Captain Rosicler III	Recompensa Rex White La Nonita	Gaspar Juliano Indiano	Eastham Ferry Viajero Porte Cigarette
DEUTSCHE ZEITUNG	Frasquita Pacato Cadeneta	Tourturelle Cuncumen Feudal	Calvito Bretaña Aureola	Stud Kangaroo Captain Normandía	Recompensa Merchant Rex White	Gaspar Juliano Indiano	Eastham Ferry Porte Cigarette Viajero
DEUTSCHE PRESSE	Reservista Pacato Vichy	Feudal Sipe Sipe Dee	Bretaña Aureola Frascatti	Stud Kangaroo Captain Tablilla	Barbarroja Recompensa La Nonita	Gaspar Juliano Indiano	Porte Cigarette Pacotilla Viajero
LA PATRIA DE LOS ALIADOS	Pacato Reservista Cadorna	Cuncumen Feudal Dee	Calvito Bretaña Hachazo	Stud Kangaroo Captain Rosicler III	La Nonita Recompensa Tintero	Cancerbero Gaspar Juliano	Eastham Ferry Porte Cigarette Pacotilla
EL TIEMPO NUEVO	Cultura Cadeneta Pacato	Cuncumen Perdigail Dee	Calvito Rasqueta Gloire du Chili	Rosicler III Tablilla	Tintero Caupolicán La Nonita	Gaspar Juliano Indiano	Porte Cigarette Pacotilla Eastham Ferry
EL ECO SPORTIVO	Cadeneta Frasquita Reservista	Cuncumen Feudal Tourturelle	Dune Site Calvito Bretaña	Tablilla Captain	Recompensa La Nonita Floreciente	Juliano Gaspar Rosiere	Eastham Ferry Porte Cigarette Lady Violet
LAS ULTIMAS NOTICIAS	Reservista Vichy Pacato	Feudal Dee Cuncumen	Bretaña Hachazo Aureola	Stud Kangaroo Captain Tablilla	Armenio La Nonita Merchant	Requiem Cancerbero Germán	Porte Cigarette Pacotilla Eastham Ferry

Señora:

Una oportunidad
- EN -
Comprar barato
los artículos
- DE -
Estación

Saldos.
300 Cubre corsés y camisetas a $ 2.60 c|u.
200 Enaguas de seda. Ganga.
200 Blusas franela, a $ 4.50 c|u.
190 Sobrecamas raso al., a $ 25 c|u.
164 Blusas lana, a $ 11 c|u.
Lote trajes importados.
Lote abrigos importados.
Lote capas de piel importadas, casi regaladas.
Terciopelo inglés, de $ 17 metro, a $ 10 mt.

Terciopelo inglés negro, de $ 16 metro a $ 8.
Gamuzas, rica clase, en colores, a $ 24 mt.
Terciopelos de lana, colores de novedad, a $ 20 mt.
Gabardinas de 1.20 ancho, en colores, a $ 11.50 mt.
Felpas desde $ 36, 28, 24, 18 y $ 12 mt.
Géneros ingleses, gran chic.
Moletones de lana para abrigos.

Mañana - HOY
Retazos
Paños y terciopelos de lana importados, a $ 12 mt.

"La Villa de Madrid"
64 AHUMADA 64

REJISTRADA

Fábrica "MAXIMO BASH"

Sucesores HINZE y Cía.

Sotomayor
esquina Compañia - SANTIAGO - Casilla 2420
Teléf. Est. 255

Cajas de fondo
Puertas para bóvedas
Composturas de cajas
Hechuras de llaves
Traslado de cajas
Cajas de ocasión

4174-9-f

GRIMM & KERN 247 - Estado - 247

MUSICA

Canciones de la GOYA

Viva el Agarrao, La Chirimoyera, La Mariposa,
Rayo de Oro o la Reina de los Apaches

Alma Andaluza
Besos del Rey
Campañella
Carolina
Carmiña
El Jockey Favorito
La Revoltosa
Madrileña
Maja de 2 de Mayo
Maja Pinturera
Manolo Manola

Marquesita Tímida
Molinero
Mala Entraña
Ninón, Ninón
Q. L. B. L. P.
Palomita de Amor
Ramón, Ramón
Rosa de Mayo
Soldadito
Tirana
Te has caído chaquetón

Tango- Snoper

Y muchas otras más a 50 ctvs., 80 ctvs., y 1 peso

GRIMM & KERN Santiago

Almacén de Música
247 - ESTADO - 247
Teléfono 282.
Casilla 567

4178-9-f

YA LLEGÓ

GRAN SURTIDO DE

SERVICIOS LAVATORIOS

WEIR y Cía.

ESTADO ESQ. PLAZA

415'-9-f

ARMERIA Y LAMPARERIA BELGA

De JUAN SEYLER

CASA FUNDADA EN 1888

SANTIAGO
Manuel Rodríguez 71
Ahumada 72
Casilla 1645
Teléfono Inglés 1783
Idem Nacional 488

VALPARAISO
Condell 353. Nuevo.
Teléfono inglés 1077
Idem Nacional 137
Casilla 598

POR EL ALZA DEL CAMBIO
NUEVAS E IMPORTANTES REBAJAS EN LA
GRAN BARATURA DE LAMPARAS DE COLGAR
— Eléctricas, de Gas y de Parafina —
que quedan intactas, fuera de las 48 eléctricas, a gas y a parafina y que fueron entregadas al remate público por haber sido dañadas en el amago del Jueves 21 de Febrero último.

LAMPARAS ELECTRICAS

de pié y de colgar de 1 hasta 7 luces, modelos muy elegantes y variados, para oficinas, vestíbulos, comedores, salones, dormitorios, etc., etc.

FOCOS ELECTRICOS

de todas fuerzas y para todos usos.

¡Pasar a mis almacenes para ver y convencerse!

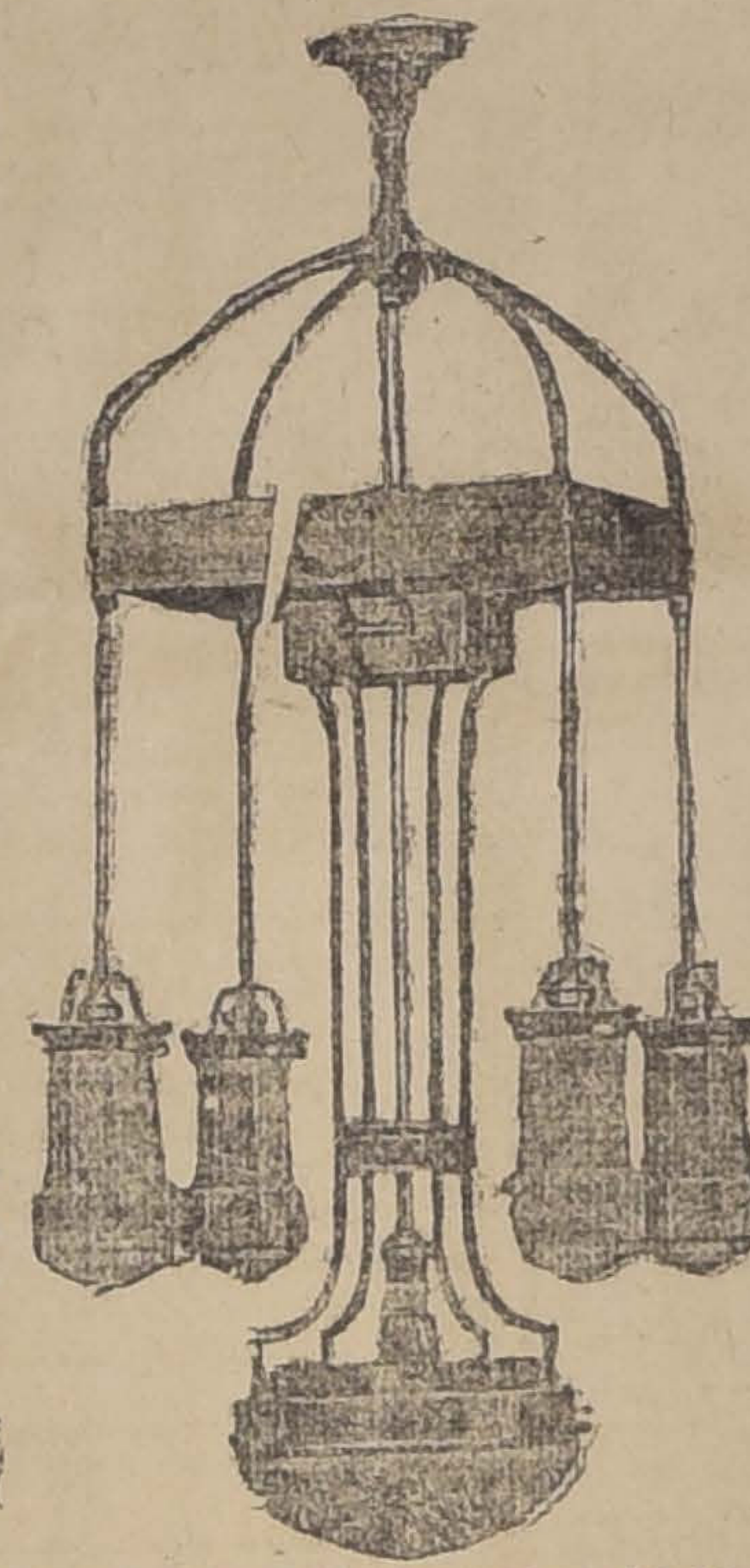

LAMPARAS A GAS

de pié y de colgar, de 1 hasta 7 luces, modelos artísticos para comedores, salones, dormitorios, vestíbulos, oficinas, etc., etc.

LAMPARAS a PARAFINA

de pié y de colgar, lindos modelos.

¡Pasar a mis almacenes para ver y convencerse!

4161-10-f

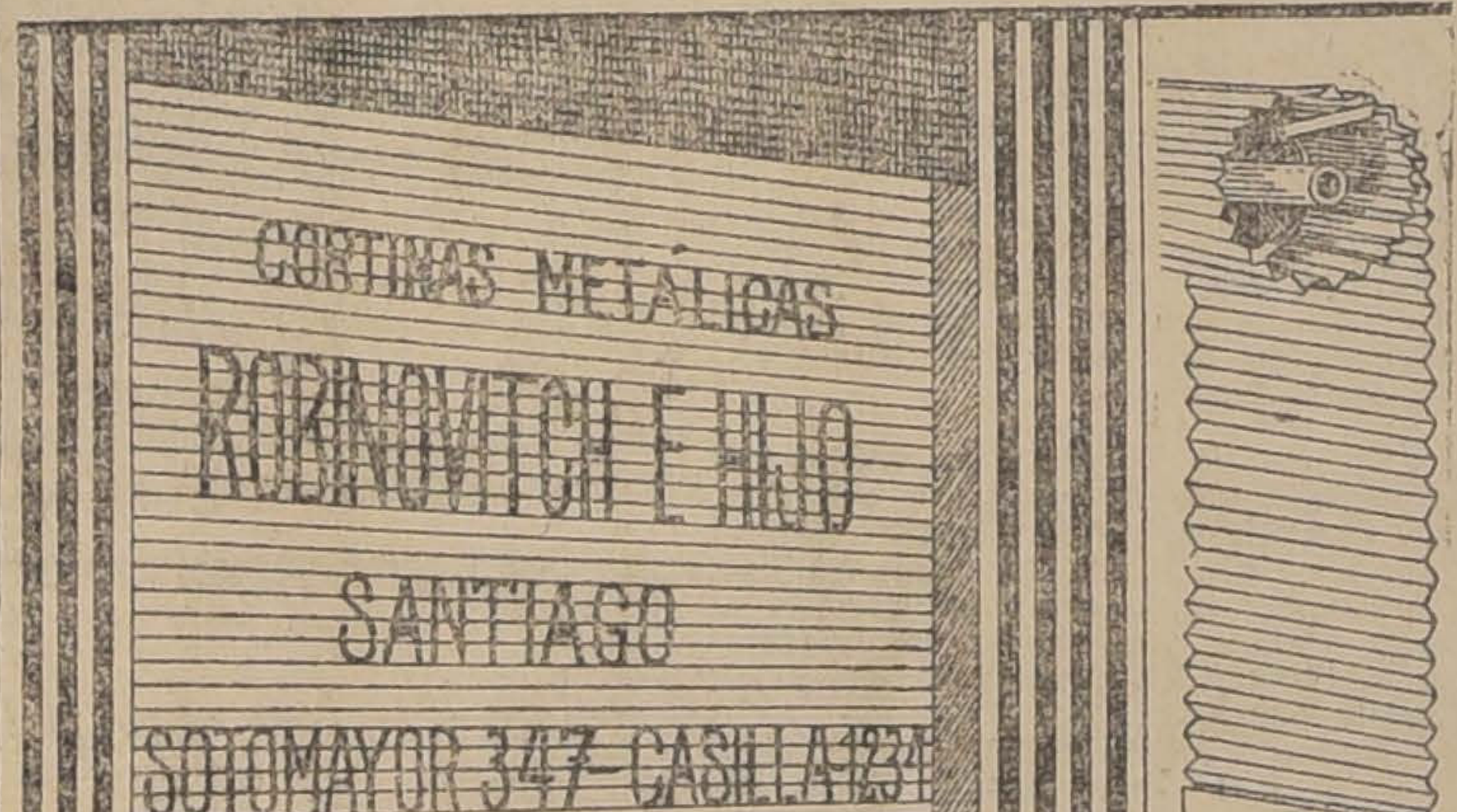

4164-13-f

Azufre de Tacora

Marca ESPADA Hnos-
SUBLIMADO, GRANULADO, MOLIDO,

Tienen constantemente en venta, listo y por llegar

GONZALEZ Y ROBLES

AGENTES GENERALES

VALPARAISO
Blanco 891
Casilla 6 A

SANTIAGO
San Antonio 499
Casilla 1497

SUB-AGENTES PARA SANTIAGO:

Ed. A. VIGNEAUX y Cía.

MORANDE 237 CASILLA 2287

3927-29-f

PROPUESTAS

PARA LA VENTA DE BONOS DE RIEGO Y DE EDIFICACION ESCOLAR

Por decreto Supremo de 4 de Junio del presente año, número 1139, se piden propuestas cerradas para la enajenacón de un millón de pesos ($ 1.000,000) en bonos destinados a la ejecución de las obras de riego, en conformidad a la ley número 2953, de 9 de Diciembre de 1914, y de un millón de pesos ($ 1.000,000) en bonos correspondientes a la edificación escolar de acuerdo con lo dispuesto en la ley número 3069, de 21 de Marzo de 1916.

Las propuestas se abrirán en la Dirección del Tesoro el día 20 del actual, a las 3 P. M.

Los bonos de riego ganan un interés de 8 por ciento anual, tienen una amortización acumulativa de 1 por ciento también anual, y devengan intereses a contar desde el 1.o de Abril último.

Los bonos de edificación escolar ganan 8 por ciento de interés anual, tienen una amortización acumulativa del 2 por ciento anual, y los intereses se pagarán a contar desde el 1.o del actual.

Los referidos bonos están exentos de contribuciones fiscales y municipales, y sirven de caución para retirar Vales de Tesorería.

Las propuestas podrán hacerse por el total o por parcialidades de quinientos pesos.

El Gobierno se reserva el derecho de aceptar o rechazar las propuestas que se presenten.

EL DIRECTOR DEL TESORO.

Santiago, Junio 7 de 1918.

19-f

Sastreria La Marina

Surtido completo en casimires ingleses. Corte a la última perfección. Entrega inmediata

Pagaderos
$ 20 Mensuales

Bandera 14

9-f

"ARADOS AMERICANOS"

Y REPUESTOS
Del 18, 19, 19½ y 00

OFRECEN:

ROBINOVITCH e HIJO

HUERFANOS 2653 - CASILLA 1234

a precios fuera de toda competencia.

4191-27-f

CABALLERIZA NACIONAL

BRASIL 560. - TELEFONO
INGLES 5097

Servicio especial para diplomáticos, arriendo americanos para acompañamiento, bailes y teatros, victorias para ceremonias, paseos y visitas. Coupé de lujo para novios y visitas con elegante pareja de alazanes.

Advertencia al Público

Azúcar de la Refinería de Viña del Mar

Para evitar sorpresas ponemos en conocimiento de todos los consumidores que el azúcar refinada de pancitos en cajones se está vendiendo a los siguientes precios:

Azúcar F. J. R., $ 25.90 el cajón.
Azúcar A. B. S., $ 25.60 el cajón.

Todas las ventas se hacen desde un cajón.

BESA y Cía.

Consignatarios para la venta

4075-10-f

Nana; Guardián, M. Pérez; Carril, M. Michaels; Hachazo, E. Escobar; Couturiére, R. Flores; Jirasol, N. N.; Pisagua, J. Vergara; Glorie du Chili, A. Molina; Turpinita, A. Silva; Rasqueta, J. Montaner; Etiqueta, J. Osorio; Quidam, H. Ramírez.

4.a Carrera. — 3,800 metros. — Captain, J. Salfate; Rosicler II, E. Escobar; Rawa Ruska, V. Jara; Normandía, M. Baeza; Tabilla, P. Rebolledo; Ginger, M. Pérez.

5.a Carrera. — 1,100 metros.— Barbarroja, J. Salfate; Whisky Sower, M. Baeza; Rex White, N. N.; Armenio, S. Ponce; Floreciente, S. Miranda; Recompensa, L. A. Orellana; La Nonita, V. Jara; Merchant, L. H. Fuentes; Shannon, J. Leiva; Radames, J. F. Bernal; Tintero, J. Vergara; Diáfana, E. Escobar; Tamarindo, no corre; Bon Accord, M. Pérez; Tococo, C. Cornejo; Caupolicán, R. Flores; Romería, J. Montaner; Aldro, J. Pinto; Basuet, C. Rosas.

6.a Carrera. — 2,300 metros.— Indiano, J. F. Bernal; Germán, E. Carrillo; Romanoff, S. Ponce; Concerbero, no corre; Requiem, J. Montaner; Gaspar, A. Silva; Calabrés, A. Molina; Jack Tar, J. Osorio; Millarai, H. Ramírez; Juliano, J. Pinto; Esplendor, C. Rosas; Rosiére, A. Vicuña.

7.a Carrera. — Viajero, E. Carrillo; Calvito, S. Miranda; Darwin, R. Flores; Porte Cigarette, P. P. Quezada; Pacotilia, A. Molina; Sol de Mayo, N. N.; Tilburí, J. Montaner; Eastham Ferry, A. Silva; Lady Violet, J. Pinto.

HIPODROMO CHILE

LAS CARRERAS DE LA MAÑANA

Apreciaciones y pronósticos

Con un programa muy abundante se efectuará la reunión de hoy en la mañana en el hipódromo de La Palma. En las seis carreras que lo componen, hay numerosas inscripciones, lo que hace que el pronóstico resulte difícil.

Se abrirá la reunión con el premio Unicaven, el que ha congregado un lote bastante modesto, y donde parece destacarse Leoncillo, que es algo mejor que lo que el público lo cree. Mr. Rode, Déjame y Francisca deben ser sus enemigos más serios. Con los antecedentes que tenemos, vamos a indicar para ganador a Leoncillo, y optando para los placées por Mr. Rode y Déjame.

En la primera serie del premio Uraco, sobre 700 metros, el ganador debe buscarse entre Kirk, Tifon y Fredegunda, sin dejar de reconocer la opción que llevan Fibrita, a 42 kilos, y Calamón, que tiene un buen pasado; a pesar de que el candidato obligado debiera ser Casse tete; pero los kilos que lleva son muchos. En estas circunstancias, nos decidiremos por Tifón, que sabemos está bueno, y va a un peso cómodo. Para los puestos siguientes le daremos nuestros votos a Kirk y Fibrita, en el orden indicado.

Materia bastante difícil es dar con el ganador en la segunda serie del premio anterior; el handicap es tan amplio y regula en tal forma la calidad de los doce competidores, que no se puede prescindir de ninguno. Por informaciones que hemos tenido, vamos a darle nuestras preferencias a Taburete, para ganador, y para el segundo y tercer lugar a Radium y Pencahue, respectivamente.

En la cuarta carrera, se han dado cita once especialistas en pruebas de ligereza, donde es imposible establecer si Colliguay puede dispensar diez kilos a Lorna o si ésta puede recibir seis de Cidra. Nora, a 55 kilos, es demasiado peligrosa, tanto como Prólogo y Homicida. En esta emergencia, hemos apelado al factor suerte, y nos ha salido Lorna. En los lugares siguientes, dejaremos a Cidra y Colliguay. La sorpresa puede ser Batignolles, que en su última presentación demostró estar bueno de veras.

Constituye la quinta carrera de la mañana, el premio Olmus, sobre una distancia de 1,400 metros, prueba que ha congregado un número bastante regular de anotados.

Nuestra carta para ganador es Gueldy, que carga el peso cómodo de 53 kilos, tomando en consideración las condiciones del tiro y de sus rivales. Para el primer placé nos gusta Año Nuevo, que sabemos está bueno; dejando para el tercer lugar de la tabla a Tamarindo, que ha venido actuando en forma muy pareja.

En la prueba de clausura, premio Uyuni, handicap sobre 1,000 metros, Rústico, nos parece una carta obligada, ya que el excelente período por que atraviesa, lo recomienda por sí solo. Indicar a los que han de escoltar al hijo de Alanés, es un punto más peligroso, pues hay varios que pueden ocupar esas colocaciones. Sin hacer comentarios, diremos que nuestros candidatos son Strong Filly y Jerez.

Resumen

1.a—Leoncillo, Mr. Rode y Déjame.
2.a—Tifón, Kirk y Fibrita.
3.a—Taburete, Radium y Pencahue.
4.a—Lorna, Cidra y Colliguay.
5.a—Gueldy, Año Nuevo y Tamarindo.
6.a—Rústico, Strong Filly y Jerez.

Probables montas y competidores para las carreras de la mañana.

Primera carrera

Kracoviano, Uldaricio Núñez; Leoncillo, Oscar Orellana; Edris, Frolián Tapia; Mr. Rode, Aníbal Ataniel; Corbeta, Jovino Polanco; Francisca, Luis Riquelme; Miss Black, Ambrosio Guerra; Déjame, Julio Osorio; Canalero, Juan Pinto.

Segunda carrera

Casse tete, Eliodoro Canales; Alud, Luis H. Fuentes; Kirk, Ernesto Escobar; Calamón, Alejandro Villagra; Minx, Andrés Molina; Fredegunda, Oscar Orellana; Tifón, Luis A. Orellana; Greda, Juan Montané; Fibrita, Manuel Vergara; Avasallador, Heriberto Ramírez.

Tercera carrera

Comentario, Luis A. Orellana; Bruselas, Calixto Pombet; Radium, Eliodoro Canales; Pencahue, Ernesto Escobar; Tabernera, Ramón Flores; Odisea, Luis Riquelme; Paladín, Oscar Orellana; Cariátide, Manuel Pérez; Good Luck, Ambrosio Guerra; Taburete, Juan Montaner; Chacolí, Heriberto Ramírez; Corza, Manuel Vergara.

Cuarta carrera

Colliguay, S. Ponce; Draga, Segundo Rojas; Cidra, Eliodoro Canales; Nora, Luis A. Orellana; Lorna, Calixto Pombet; Homicida, Ernesto Escobar; Copihue, Ramón Flores; Batignolles, Luis H. Fuentes; Prólogo, Julio Osorio; Palomilla, Manuel Vergara; Pagano, O. Orellana.

Quinta carrera

Verdi, Julio Castro; Cuncuna, J. Salfate; Gueldy, M. Pérez; Pocochay, Ernesto Escobar; Año Nuevo, Oscar Orellana; Punch, Ramón Flores, Rotativa, Juan Leiva; Tarff, Juan Montané; Tamarindo, Heriberto Ramírez; Rock, Alfonso Silva; Esopo, Juan Pinto. Intendente, Aníbal Orellana.

Sexta carrera

Girasol, J. F. Bernal; Rústico, J. Salfate; Houghmandie, M. Pérez; Pencahue, Ramón Flores; Terrible, Oscar Orellana; Boquilla, Luis A. Orellana; Time Keeper, Juan Herrera; Strong Filly, J. Osorio; Lochinwar, Juan Pinto; Mist, Heriberto Ramírez.

SI UD. USA EL

JABON TESORO

tiene que haber notado que su cutis es hoy más suave y mas hermoso que cuando usaba de otra clase.

El Jabon TESORO

es muy fino, hace bien al cutis porque es muy puro, tiene rico aroma y su uso produce satisfacción.

4166-18-f

CHAMPAÑA NACIONAL Y CHAMPAÑA IMPORTADO
VENDE
ALFREDO BLANCHARD
BANDERA 176

NOTICIAS DIVERSAS

Las diversas publicaciones que dan pronósticos, se encuentran en la siguiente posición:

Club Hípico

	G.	P.
1. La Unión.	15	73
2. La Semana Cinematográfica.	15	71
3. Deutsche Presse. . .	15	63
4. El Diario Ilustrado. .	14	80
5. El Derby.	14	78
6. Las Ultimas Noticias.	14	77
7. El Mercurio.	14	76
8. El Brujo del Turf. .	14	70
9. El Ring.	13	69
10. La Patria de los Aliados.	12	78
11. La Nación.	12	76
12. El Eco Sportivo. . .	12	72
13. Deutsche Zeitung . .	12	69
14. El Chileno.	12	67
15. Yo se Todo.	11	63
16. El Tiempo Nuevo. .	9	71
17. El Mago del Turf. .	9	68
18. Vida al Aire Libre. .	8	55

Hipódromo Chile

	G.	P.
1. La Nación.	24	85
2. El Derby.	21	65
3. Deutsche Zeitung. .	18	81
4. Las Ultimas Noticias.	18	77
5. El Ring.	18	72
6. El Diario Ilustrado. .	17	72
7. La Patria de los Aliados.	16	74
8. Yo se Todo.	16	60
9. El Mercurio.	14	75
10. La Unión.	13	76
11. El Tiempo Nuevo. .	13	67
12. El Chileno.	13	65
13. El Brujo del Turf. .	12	65
14. Vida al Aire Libre. .	8	31

Dr. C. VALENCIA C.
DENTISTA
Santo Domingo, 1280.— Ayudante rPotésis Escuela Dental.—Puntualidad y eficiencia.

SE NECESITA

Bomba "Triplex" para bombear cuarenta toneladas, por hora, de petróleo a una altura de 150 pies, por cañería de 8 pulgadas y a una distancia de una y media milla. Entrega inmediata.

Dirigirse:

CASILLA N.o 267

1146-9-f

VIDRIOS PLANOS

Recibimos gran surtido de todas clases de vidrios; colocamos y vendemos a precios más bajos de plaza.

PIMSTEIN Hnos.

COMPAÑIA 2015. Frente Plaza Brasil. - TELEFONO 781.
NOTA.—Se atiende pedidos de provincias.

Obligado.—Este hijo de Rodillard, fué ayer castrado por el veterinario señor Brocquard. Será puesto en descanso por algún tiempo.

Catentoa.—Ha llegado del campo, después de un largo descanso, al corral que dirige el preparador Ramón Pastene.

Ratisbona. — Que estaba en descanso, ha sido recogida y puesta al cuidado del preparador J. J. Munita. Dentro de poco hará su rentrée.

Titanic. — Muy mejorado de los cáusticos que se le aplicaron en sus remos delanteros, empieza a hacer ejercicios a la marcha.

Girasol. — Que se encuentra inscrito en la quinta prueba de esta tarde en el Club Hípico, se halla actualmente en Viña del Mar. En días más será traído conjuntamente con Alcisca.

Filibus. — Ha sido dada de alta esta potranca, que hasta hace algunos días, estada en la clínica veterinaria del Club Hípico, curándose de uno de sus remos delanteros. No aparecerá en público hasta la próxima temporada de Viña del Mar.

Peleco. — Este pensionista de P. Marchesini, se encuentra enfermo, de diarrea infecciosa. Se cuida en el mismo corral.

Caja Comercial

(CREDITO & TRAMITES DE ADUANA)

SOCIEDAD ANONIMA

Capital: $ 1.000,000

OFICINA PRINCIPAL

Blanco 891 :: VALPARAISO :: Casilla 6-A

SUCURSALES

San Antonio 499 - **SANTIAGO** - Casilla 1497

KOBE :-: NUEVA YORK

Dirección telegráfica: "CACIAL"

Ofrece sus servicios al Comercio que desee hacer, por su propia cuenta,

Pedidos directos al Japón

Y A LOS ESTADOS UNIDOS

aprovechando el viaje del Jefe de su Departamento Extranjero, D. Luis E. Feliú H.

EXPORTACIONES

de cueros, lanas, cereales y toda clase de materias primas, por cuenta y orden de los productores.

Anticipos de fondos sobre Mercaderias
Embarques, Desembarques,
Despachos de Aduana,
Bodegaje,
Consignaciones,
Comisiones en General.

Carlos Barroilhet, PRESIDENTE.
Luis A. González C., GERENTE.

4185

HIPODROMO CHILE

11.as CARRERAS DE OTOÑO
Domingo 9 de Junio de 1918

PRIMERA CARRERA, A LAS 9 A. M. — Premio Unicaven. — Inscripción: $ 15. — Premios: $ 600 al 1.o y 100 al 2.o — Distancia: 900 metros

PREPARADOR	DUEÑO	NOMBRES	PESO	EDAD	SANGRE	PADRE	MADRE	TRAJE DEL JINETE
O. Fuenzalida	U. Verdugo	1 **Cracoviano**	57	3	1 2	Lord Atkinson	Chilena	Verde est., rosadas, verdes, rosada.
A. Castro	J. Echeverría	2 **Leoncillo**	55	3	15 16	Cambronne	Leo	Rosado y negro por mitad.
J. D. Pizarro	O. Willenbrink	3 **Edris**	54	3	15 16	Lauderdale	Ping Pong	Naranja, naranja, colorada.
O. León	Pasa Tiempo	4 **Mr. Rode**	52	4	7 8	Jou Jou	Bella Esperanza	Blanco, lunares a., blancas, azul.
Propietario	E. Saa	5 **Corbeta**	52	6	1 2	Dolor	Chilena	Verde, crema, colorada
F. 2.o García	A. Caja	6 **Francisca**	52	3	3 4	Posseur	Brígida	Lacre, verdes, amarilla.
S. Avila	D. Vidal	7 **Miss Black**	47	3	7 8	Rolando II	Betty	Verde, cruz a., verdes, lac.
C. Godoy	H. Godoy	8 **Déjame**	44	3	1 2	Miserable	Chilena	Blanco, cue. v. m., col., puñ., v. g. col.
A. Quintanilla	R. Valenzuela	9 **Canalero**	40	4	1 2	Defensor	Sin anteced.	Oro cruz lacre, oro, lacre.

SEGUNDA CARRERA. — A LAS 9.30 A. M. — Premio URACO. — 1.a serie. — Omnium Handicap. — Inscripción: $ 15. — Premios: $ 600 a' 1.o y 100 al 1.o — Distancia: 700 metros.

PREPARADOR	DUEÑO	NOMBRES	PESO	EDAD	SANGRE	PADRE	MADRE	TRAJE DEL JINETE
Propietario	J. Donati	1 **Casse tete**	62	7	1 3	Don Pedro III	Chilena	Rosado y negro en ruedas.
A. Castro	J. Echeverría	2 **Alud**	53	4	15 16	Cambronne	Virtud	Rosado y negro por mitad.
L. Navarro	N.o 13	3 **Kirk**	52	5	1 2	Julio César	Sin anteced.	Blanco y cer. por mitad, cereza.
A. Muñoz	A. Miranda	4 **Calamón**	51	3	1 2	Alanés	Chilena	BBlanca, lacres, blanca.
P. Rebolledo	T. González	5 **Minx**	50	3	1 2	Meltonian	Chilena	Verde luns., lacres, lacre
S. Silva	Indígena	5 **Fredegunda**	49	4	1 2	Fío	Sin anteced.	Morado, moradas, oro
Propietario	D. López	7 **Tifón**	48	3	A. A.	Royal Flight	Gefeyjer	Lacre, blancas, f. lacre azul
M. Escobar	A. Rosselot	8 **Greda**	43	4	1 2	Longchamps	Sin anteced.	Café, café, café.
O. Fuenzalida	U. Verdugo	9 **Fibrita**	42	3	1 2	Fío	Chilena	Verde est., rosada, m. verde, g. rosad.
J. D. Pizarro	J. Gerlach	10 **Avasallador**	41	4	1 2	Jou-Jou	Sin anteced.	Lacre, lacres, g. blanca.

TERCERA CARRERA. A LAS 10 A.M.—Premio URACO. — 2.a serie. —Omnium Handicap. — Inscripción: $ 15 — Premios: $ 600 al 1o y 100 al 2o — Distancia: 700 metros.

PREPARADOR	DUEÑO	NOMBRES	PESO	EDAD	SANGRE	PADRE	MADRE	TRAJE DEL JINETE
M. Vargas	P. Espinosa	1 **Comentario**	60	4	F.	Orán	Mousse Diane	Amar. y negra listada, blanc., amr.
S. González	V. M. Herrera	2 **Bruselas**	59	4	31 32	Marte II	Hebe II	Acero, vivos y braz. negro, negra.
O. Fuenzalida	U. Verdugo	3 **Radium**	58	5	1 2	Ermete Novelli	Chilena	Verde est. ros., verdes, rosada.
L. Navarro	N.o 13	4 **Pencahue**	57	3	F.	Altanero II	Woodland Rose	Blanco y cer. por mitad cereza.
Propietario	L. Araya	5 **Tabernera**	64	3	1 2	Turín	Sin anteced.	Lacre, moradas, morada.
Propietario	F. o2 García	6 **Odisea**	53	8	1 2	Pisco	Sin anteced.	Negra, oro, oro.
C. Rosales	White y Gold	7 **Paladín**	52	4	F.	L'Aiglon	Valemont	Blanca, oro. oro.
C. Pérez	Popeta	8 **Cariátide**	51	5	1 2	Defensor	Sin anteced.	Morado, blancas, blanca.
J. Rojas	F. Piraino	9 **Good Luck**	50	8	1 2	Pousse Café	Sin anteced.	Verde, moradas, morada.
....	R. Flores	10 **Taburete**	48	3	1 2	Turín	Chilena	Verde nilo, estrellas ylacre.
J. D. Pizarro	M. Fierro	11 **Chacolí**	47	7	1 2	Pousse Café	Ligera	Azul costuras blancas, blanca.
A. Muñoz	E. E. Reyes	12 **Corza**	45	5	3 4	Moncalon	Ondinita	Blanca, azules, amarilla.

CUARTA CARRERA. A LAS 10.30 A. M. — Premio URACO. — 3.a serie. — Omnium Handicap. — Inscripción: $ 15. — Premios: $ 600 al 1.o y 100 al 2.o — Distancia: 700 metros

PREPARADOR	DUEÑO	NOMBRES	PESO	EDAD	SANGRE	PADRE	MADRE	TRAJE DEL JINETE
J. D. Pizarro	A. Miranda	1 **Colliguay**	62	5	1 2	ongchamps	Chilena	Blanca, lacres, blanca.
....	L. Varas	2 **Draga**	60	3	F.	Etolo	Ponzoña	Oro, oro braz., cel., celeste.
U. Duque	F. Duhart	3 **Cidra**	58	5	1 2	Lord Atlinson	Chilena	Azul cruzado oro, g. azul.
O. Fuenzalida	U. Verdugo	4 **Nora**	55	7	1 2	Novelli	Chilena	Verde est., ros, verdes, rosada.
S. Silva	G. de la Cerda	5 **Pagano**	52	4	7 8	L'Aiglon	Perinola	Rosa seca lun., y anillos azules, azul.
S. González	S. Pizarro	6 **Lorna**	52	3	3 4	Almendro	Quitz	Verde manz., brazal., am., amarilla.
L. Navarro	N.o 13	7 **Homicida**	50	5	1 2	Dolor	Sin antecedente.	Blanco y cereza por mitad, cereza.
E. Delgado	J. A. Jiménez	8 **Copihue**	49	8	1 2	Pisco	Chilena.	Cereza, maíz, maíz.
R. Amaro	V. M. Toledo	9 **Batignolles**	48	6	3 4	Máuser	Vyella	Azul m., verdes, g. lacre.
C. Godoy	H. Godoy	10 **Prólogo**	44	5	5 8	Pousse Café	Alborada	Blanco cue., v. col. puños y, colorada.
A. Muñoz	L. A. González	11 **Palomilla**	43	5	1 2	L'Aiglon	Sin antecedentes	Oro y negro en ruedas, g. negra.

UINTA CARRERA, A LAS 11 A. M. —Premio ULMUS. — Omnium Handicap. — Inscripción: $ 20. — Premios: $ 1,200 al 1.o y 200 al 2.o — Distancia: 1,400 metros

PREPARADOR	DUEÑO	NOMBRES	PESO	EDAD	SANGRE	PADRE	MADRE	TRAJE DEL JINETE
Propietario	M. Vargas	1 **Verdi**	62	3	F.	Orán	Veronique	Granate, cruz, amarilla, g. granate.
R. Amaro	Urbión	2 **Cuncuna**	61	4	F.	Barsac	Argenteuse	Salmón, verdes, verde.
S. González	L. A. Valenzuela	3 **Gueldy**	53	4	F.	Celso	Starport	Acero vivos y braz. escarlata.
A. Aguilera	Index	4 **Pocochay**	52	5	F.	Nealon	Yokohama	Amarilla, chocolate, chocolate.
S. Silva	A. González	5 **Año Nuevo**	50	5	3 4	Frondeur	Olga Blanca	Salmón y azul en ruedas, colorada.
J. B. Castro	A. Ortega	6 **Punch**	49	5	7 8	Pirapó	Luz Blaize	Cáscara, guinda, cáscara.
S. Silva	E. Carvajal	7 **Rotativa**	47	5	1 2	Royal Flight	Chilena	Blanco lun. l. m. azules g. azul.
M. Collao	M. Araya	8 **Tarff**	46	3	7 8	Alanés	Sfax	Lacre, cr. am. amarillas, lacre.
A. Luna	L. Méndez	9 **Tamarindo**	45	6	1 2	L'Aiglon	Antced.	Lacre y neg. listas lacres, amarilla
....	P. Espinosa	10 **Intendente**	44	4	F.	Orán	Ain Sefra	Am. y neg., list. bl. y amarillas.
E. Delgado	I. Larraín	11 **Rock**	41	4	F.	Olascoaga	Cordillere II	Oro, cuello, puños y borla oro.
A. Zúñiga	F. Amion	12 **Esopo**	40	3	7 8	Lauderdale	Viyella	Negro braz. ofelia, ofelia.

SEXTA CARRERA, A LAS 11.05 A. M. —Premio URJUNI. — Omnium Handicap. — Inscripción: $ 20. — Premios: $ 1,000 al 1.o y 200 al 2.o— Distancia: 1,000 metros

PREPARADOR	DUEÑO	NOMBRES	PESO	EDAD	SANGRE	PADRE	MADRE	TRAJE DEL JINETE
.....	H. Cortés	1 **Girasol**	58	3	1 2	Jou-Jou	Sin anteced.	Azul, azules, perla.
Propietario	R. Amaro	2 **Rústico**	56	3	7 8	Alanés	Rusia	Lila.
L. Aravena	J. Casas R.	3 **Houghmagandie**	53	3	1 2	Alanés	Sin antced.	Guinda, cin. y braz. oro, g. guinda.
L. Navarro	N.o 13	4 **Pencahue**	49	3	F.	Almendro	Wooddlan Rose	Blanco y cer. por mitad cereza.
S. Silva	H. Godoy	5 **Terrible**	48	3	1 2	Miserable	Chilena	Blanco cue. v. col. puños v. colorada
M. Vargas	P. Espinosa	6 **Boquilla**	47	4	A. A.	Lauderdale	Princess Ena	Am. y neg. lista blanca, amarilla.
H. Pérez	J. A. Jiménez	7 **Time-Keeper**	46	5	15 16	Fío	Encina Real	Cereza maíz, maíz.
A. Zúñiga	Talca	8 **Strong Filly**	46	3	F.	Meltonian	Tiana	Granate, oro, oro.
M. Collao	M. Araya	9 **Jerez**	45	4	3 4	Almendro	Quitz	Lacre cruz amar., m. amar. g. lac.
J. 2.o Vaccaro	L. Troncoso	10 **Lochinwar**	44	3	F.	Alanés	Myosotis	Oro lun. col. coloradas, color. y oro.
J. D. Pizarro	San Siro	11 **Mist**	40	5	3 4	Lauderdale	Cafeína	Oro m. celeste g. lacre.

PRONOSTICOS:

REVISTAS Y DIARIOS	1.a carrera	2.a carrera	3.a carrera	4.a carrera	5.a carrera	6.a carrera
LA NACION	Leoncillo Mr. Rode Déjame	Tifón Kirk Fibrita	Taburete Radium Pencahue	Lorna Cidra Colliguay	Gueldy Año Nuevo Tamarindo	Rústico Strong Filly Jerez
EL DERBY	Cracoviano Mr. Rode Leoncillo	Kirk Fredegunda Tifón	Good Luck Radium Pencahue	Colliguay Cidra Homicida	Verdi Gueldy Tarff	Rústico Houghmagandie Boquilla
EL BRUJO DEL TURF.	Leoncillo Francisca Déjame	Fredegunda Greda Tifón	Pencahue Good Luck Radium	Colliguay Lorna Cidra	Año Nuevo Gueldy Intendente	Rústico Lochinwar Jerez
DEUTSCHE ZEITUNG	Leoncillo Francisca Edris	Kirk Tifón Fredegunda	Taburete Radium Pencahue	Cidra Lorna Colliguay	Gueldy Tamarindo Pocochay	Rústico Strong Filly Jerez
LA PATRIA DE LOS ALIADOS	Déjame Leoncillo Mr. Rode	Minx Kirk Fredegunda	Good Luck Pencahue Paladín	Cidra Lorna Homicida	Pocochay Gueldy Año Nuevo	Houghmagandie Rústico Jerez
EL TIEMPO NUEVO.	Leoncillo Mr. Rode Déjame	Calamón Fibrita Fredegunda	Pencahue Odisea Chacolí	Prólogo Colliguay Cidra	Intendente Verdi Pocochay	Rústico Boquilla Strong Filly
EL ECO SPORTIVO.	Leoncillo Cracoviano Francisca	Tifón Kirk Casse tete	Radium Pencahue Tabernera	Lorna Colliguay Cidra	Gueldy Tamarindo Año Nuevo	Rústico Terrible Lochinwar
LAS ULTIMAS NOTICIAS	Leoncillo Cracoviano Mr. Rode	Tifón Fredegunda Kirk	Radium Pencahue Paladín	Colliguay Lorna Cidra	Verdi Cuncuna Gueldy	Rústico Strong Filly Terrible

IMPORTACION -:- MADERAS -:- EXPORTACION
Guillermo Larios y Compañía
Barracas y Fábricas EL SIGLO, CASA LARIOS, LA MAPOCHO, DESVIO LARIOS
MOLINA 77 DELICIAS 2843 AV. MAPOCHO 1645
LINGUE - RAULI - LAUREL - ALAMO; elaborado y en bruto, extra-secos y precios sin competencia.
Ventas al detalle y por carros completos, despachados desde nuestro DESVIO.

INFORMACIONES COMERCIALES, INDUSTRIALES Y AGRICOLAS

SANTIAGO 8 DE JUNIO de 1918

CAMBIO

El Banco de Chile ha fijado ayer los siguientes cambios:

d/v	Londres	Paris
90	17 1/4 1 £ $ 13.91.30	1.94 3/4 1 fr. $ 0.51.34
60	17 3/16 1 £ $ 13.96.36	1.94 1 fr. $ 0.51.54
30	17 1/8 1 £ $ 14.01.46	1.93 1/4 1 fr. $ 0.51.74
3	17 1/16 1 £ $ 14.06.59	1.92 3/4 1 fr. $ 0.51.88

N. York—1 dolar $ 2,95 3/4

1 Nac. Arg. $ 1.35 3/4

El Banco Español de Chile fijó ayer los siguientes cambios sobre las plazas que se indican:

Plazas	90 d/v	v
Londres...	17 1/4	17 1/16
Paris.......	194	192
Madrid.....	118 1/2	117 1/4
New York		295 1/2

Una peseta al cambio de 118 1/2 vale $ 0.84.28 y al cambio de 117 1/4 vale $ 0.85.28.

RUEDA DE LA BOLSA DE CORREDORES DE VALPARAISO

Aunque funcionó como de costumbre la primera rueda del día, no se efectuaron transacciones.

Acuerdo de la Bolsa de Comercio y de los Corredores de Valparaíso

Ayer comunicó el secretario de la Bolsa de Comercio de Valparaíso que el directorio de esta institución, de acuerdo con la de Corredores de Valparaíso había acordado suspender hasta nuevo aviso las operaciones a plazo a contar desde el Sábado 8 del corriente.

LO QUE VALE EL PESO DE 18 PENIQUES

Un peso oro de 18 d., al cambio bancario de 17 1|4, vale $ 1.04.34 moneda corriente.

REVISTA BURSATIL

Acciones de Bancos, Sociedades mineras, Salitreras, Ganaderas y Agrícolas, Petrolíferas, Industriales, Cías. de Seguros, Bonos, Valor de Metales, Ferias, Matadero, etc.

SITUACION GENERAL DEL MERCADO

La única rueda del día fué de un movimiento verdaderamente insignificante en acciones como en bonos, debido a que el Directorio de la Bolsa anunció que a contar desde ayer quedaban suprimidas todas las operaciones a plazo hasta que no se arreglasen las dificultades producidas por el último decreto del Ministerio de Hacienda.

En acciones el valor efectivo de las ventas sumó $ 13,017 y en bonos $ 47,000.

Las variaciones en los precios fueron insignificantes, tanto en acciones como en bonos, dominando en estas últimas cierta flojedad.

TRANSACCIONES, OFERTAS Y DEMANDAS

Bancos

Bancos.— Chile.— Ofrecieron vender 20 de la nueva emisión a 198.

Nacional. — Bajaron. Colocaron 110 a 47 1|2.

Español.— Hubo una transacción de 50 a 153, quedando vendedor a 154.

Garantizador.— Solicitaron comprar a 95 y ofrecieron vender a 100.

Unión Comercial.— Hubo pedidos a 7 3|4.

Sociedades Mineras

Llallagua.— Subieron. En Valparaíso se efectuaron ventas privadas a 246 1|4 para Julio 4, quedando pedidos así.

Vacas.— Bajaron. Transacción de 100 acciones a 5.

Pintados.— Ofrecieron vender 100 acciones a 5.

Maúl.— Hubo interesado en colocar 41 acciones a 90.

Monte Blanco.— Pidieron 200 acciones a 3.

Sociedades Salitreras

Antofagasta.— Bajaron. En Valparaíso hubo vendedores a 114 1|2 para Junio 20.

Sociedades Petrolíferas

Sud-Americana.— Ofrecieron vender 800 a 0.35.

Sociedades Industriales

Gas.— Venta de 1 acción a 104, quedó demanda así y vendedor a 104 1|2.

Austral.— Hubo comprador por 200 a 1 1|4.

Electricidad Industrial.— Propusieron vender 100 a 103.

Viña.— Pidieron 100 a 80 y hubo vendedor por 200 a 82 1|2.

San Bernardo.— Ofrecieron vender 150 a 107.

Malvoa.— Colocaron 1 acción a 13.

Shoe Factory. — Hubo vendedor por 20 acciones a 115.

Compañía de Seguros

La Española.— Comprador por 50 acciones a 220 y vendedor a 225.

Bonos

Caja 8o|o-1o|o. — Se vendieron 19,000 a 100, quedando varios compradores así y vendedores a 100 1|8.

Caja 8o|o.— Hubo una operación de 6,000 a 100.

Hipotecario 8o|o-1o|o.— Bajaron. Colocaron 11,000 a 96, quedando numerosos vendedores así, también hubo una operación de 5,000 a 96 1|2 (1913.

Hipotecario 8o|o.—Ofrecieron vender 5,000 a 96 1|2.

Garantizador 8o|o-1o|o. — Venta por 6,000 a 83 1|2 y compradores así.

Municipalidad. Privilegiados de Diciembre. — Solicitaron comprar 1,000 a 85 1|2.

La Bolsa de Comercio en la semana

Pasó por un período de verdadera crisis con motivo del decreto expedido por el Ministro de Hacienda para gravar con un enorme impuesto las operaciones a plazo. El Martes no funcionó ninguna rueda, el Miércoles sólo la de la tarde y ayer Sábado el movimiento fué poco menos que nulo.

En acciones aunque no se pronunció una tendencia franca de baja, fué mayor el número de valores que desmejoraron sus cotizaciones, afectándose de preferencia los papeles bancarios.

Los bonos experimentaron en la semana una alza general y muy importante, especialmente los últimos días.

Las fluctuaciones observadas en los diversos valores fueron en general mucho menos acentuadas que de ordinario.

Llallagua.— El Lunes cotizaron entre 234 y 242 1|2 para Junio 20, bajando ese mismo día, al día siguiente como no funcionaron las ruedas hubo sólo lijeros cambios, el Miércoles bajaron momentáneamente a 224 para la fecha ya indicada, pero reaccionaron luego y el resto de la semana estuvieron sostenidas, registrándose los precios más altos el Viernes que se efectuaron ventas a 247 1|2 para Julio 4.

Antofagasta.— Estas acciones estuvieron más entonadas que de ordinario, siendo las cotizaciones más altas 116 1|2 para Junio 20.

Las operaciones en la semana

Acciones

Lunes.	$ 2.433,637
Miércoles	1.252,455
Jueves.	1.706,903
Viernes.	3.475,561
Sábado.	13,017
	$ 8.881,573

Bonos

Lunes.	$ 395,500
Miércoles.	91,100
Jueves.	722,200
Viernes.	391,200
Sábado.	47,000
	$ 1.647,000

La comparación de estos totales con los de la semana anterior, representan en acciones disminución de $ 5.193,000 y en bonos aumento de $ 524,000.

Las acciones de mayor movimiento

Fueron las siguientes:

Compañía Estañífera de Llallagua, con 31,700 acciones.

Compañía Salitrera de Antofagasta, con 6,590 acciones.

Compañía Carbonífera Curanilahue, con 600 acciones.

Compañía Minas de Cobre de Gatico, con 1,000 acciones.

Banco de Chile, con 1,604 acciones.

Banco Garantizador, con 236 acciones.

Compañía Minera de Oruro, con 900 acciones.

Los bonos más operados

Fueron los que van a continuación:

Caja Hipotecaria 8o|o-1o|o, con 1 millón 16 mil 100 pesos.

Banco Hipotecario 8o|o-1o|o, con $ 235,000.

Banco Garantizador, con $ 97,000.

Caja Hipotecaria 7o|o-1o|o, con $ 205,000.

Acciones que subieron

Bancos.— Chile de 199 a 200, Francés de 38 a 38 1|2.

Mineras.— Llallagua de 233 1|4 a 243 1|4, Gatico de 10 1|2 a 10 5|8, Curanilahue de 162 1|2 a 163 1|2.

Salitreras.— Antofagasta de 109 1|2 a 114.

Industriales.— Gas de 102 3|4 a 104, Viña de 80 1|4 a 82.

Seguros.— La Nacional de 610 a 620, La Unión Chilena de 595 a 600.

Acciones que bajaron

Bancos.— Nacional de 48 1|4 a 47 1|2, Español de 155 a 153, Santiago de 140 a 139, Garantizador de 105 a 100.

Ganaderas.— Fuego de 73 a 72.

Mineras.— Oploca de 79 1|2 a 79, Oruro de 19 1|4 a 18, Caylloma de 10 1|2 a 9 7|8, Vacas de 5 1|2 a 5.

Salitreras.— Agua Santa de 140 a 130.

Industriales.— Tabacos de 48 a 46 1|2, Cervecerías Unidas de 281 a 280, Melón de 88 a 85.

Diversas.— San Bernaddo de 111 a 107.

Bonos que subieron

Caja Hipotecaria 7-1, de 88 3|4 a 90.

Caja Hipotecaria 7, de 89 a 91 1|2

Caja Hipotecaria 8-1, de 97 1|2 a 100.

Banco Garantizador 8, de 82 a 83 1|2.

Banco Hipotecario 8-1, de 93 3|4 a 96.

Banco Hipotecario, 8, de 93 3|4 a 96.

El estaño en la semana

La Bolsa de Comercio recibió las siguientes cotizaciones:

Lunes, £ 348 al contado y £ 349 a plazo.

Martes, £ 345 al contado y £ 346 a plazo.

Miércoles, £ 330 al contado y £ 331 a plazo.

Jueves, £ 330 al contado y £ 331 a plazo.

Viernes, £ 330 al contado y £ 331 a plazo.

Comprobados estos últimos precios con los de la semana anterior, resultó una baja de £ 20 al contado y £ 19 a plazo. El cablegrama del Miércoles que anunció baja de £ 15, traía una nota que daba como razón de este gran descenso en los precios, la llegada de grandes cargamentos de estaño

El cambio sobre Londres

Lunes:

1.a rueda, vendedores 17 3|32; compradores, 17 1|16.

2.a rueda, vendedores 17 9|32; compradores 17 5|16.

Miércoles:

2.a rueda, vendedores 17 5|16; compradores, 17 4|32.

Jueves:

1.a rueda, vendedores, 17 9|32; vendedores, 17 5|16.

2.a rueda. vendedores 17 11|32; compradores, 17 3|8.

Viernes:

1.a rueda, vendedores 17 5|16; compradores, 17 11|32.

2.a rueda, vendedores 17 5|16; compradores 17 11|32.

La semana pasada cerró a 17 1|32 y 17 1|16.

ACCIONES Y BONOS

COTIZACIONES DE ULTIMA HORA

ACCIONES DE BANCOS

	Valor pagado	Precio actual
Banco de Chile..............	$ 100	$ 200
Banco Español de Chile..	100	153
Banco Nacional..............	20	47½
Banco Santiago..............	100	139
Banco Popular..............	100	121
Banco Unión Comercial..	20	8½
Bco. Hipot. de Chile.........	200	518
Banco Chileno Garantizador de Valores.........	100	100
Banco Francés..............		38½
Banco Italiano..............	20	4
Banco Curicó..............		128

SOCIEDADES MINERAS

Tierra del Fuego............	£ 1	72
Chile Argentina............	1	8½
Nuble y Rupanco............	$ 20	39
Gente Grande............	£ 1	75
Laguna Blanca............	1	72
Agrícola de Vallenar......	$ 20	
Aysen............	£ 1	50

SOCIEDADES GANADERAS

Llallagua............	£ 1	243¼
Opioca............	1	79
Totoral............	$ 10	8½
Gatico............	£ 1	10⅝
Oruro............	$ 20	18
Curanilahue............	100	163½
Lota y Coronel............	£ 10	600¼
Monte Blanco............	.. 1	3¼
Colquirí............	$ 5	3
S. José de Oruro serie A.	£ 1	3
S. José de Oruro serie B.	1	1
Caylloma............	sh 5	9⅞
Las Vacas............	$ 50	5
Pintados............	33	4½
Victoria de Lebu............	10	8½
San Bartolo............	20	8½
Antequera............	£ 1	1½
Poderosa de Collahuasi...	" 5	50
Carbonífera Maúl............	$ 50	85
Disputada............	$ 25	10
Domeyko............	$ 5	6½

SOCIEDADES SALITRERAS

Antofagasta............	$ 25	114
Loa............	£ 5	36
El Boquete............	5	45
Agua Santa............	5	130
Lastenia............	1	16
La Unión............	$ 20	8
Castilla............	20	16
Perseverancia............	20	15¼

SOCIEDADES INDUSTRIALES

Cnos. de Gas de Santiago	$ 50	104
Gas de Valparaíso............	50	86
Soc. Austral de Maderas.	£ 1	1½
Laboratorio Chile............	$ 25	88
Electricidad Industrial...	50	101
Ref. Az. de V. del Mar....	£ 1	82
Azucarera de Penco.........	1	125
Gas Acetileno............	$ 50	10
Fábrica de Tejidos.........	100	220
Maderas Malvoa............	20	12½
Chilena de Tabacos.........	20	46½
Cervecerías Unidas.........	100	280
Buques y Maderas............	50	40
Molinera el Globo............	100	52
Cemento el Melón............	£ 1	85
Fábricas Unidas Catres...	$ 100	75
Transportes Unidos.... ...		16
Mercado de la Vega	100	100
Manufacturera de Tejidos		115
Feria Izquierdo............	100	86
American Shoe Factory...	100	120

COMPAÑIAS DE SEGUROS

La Germania............	$ 25	30
La Nacional............	25	620
La América............	25	65
La Americana............	100	205
La Comercial............	60	124
La Española............	10	220
La Unión Chilena............	50	600
La Italia............	100	[illegible]
La Internacional............	25	100
La Central............	25	43
La Francesa............	50	120
La Nueva España............	75	105
La Alemana............	75	190
La Chilena Consolidada...	25	50
La Alianza Chilena.......	25	45
La Franco Chilena.........	20	34
La Santiago............	50	160
La Mapocho............	60	110
La Araucania............	20	50
La Iberia............	62½	66½
La Unión Nacional.........	60	69

SOCIEDADES PETROLIFERAS

Petróleos del Pacífico......	10	0,70
Sud-Americ. de Petróleos	-	0,35
Pacífico Liberadas..........		2
Patagonia Consolidada....		0,69

SOCIEDADES DIVERSAS

Bolsa de Comercio.........	1,250	61,000
Club Hípico............	500	7,700
Hipódromo Chile............	500	950
C. S. A. de Vapores.........	100	800
F. C. E. San Bernardo...	100	107
Telégrafo Comercial......	25	15
Telégrafo Nacional.........	20	16
Tattersall............	100	135

BONOS

Caja 6-1 (30 ab. y 31 octubre)	82¾
Caja 6-2 (30 en. y 31 octubre)	85
Caja 7-1 (30 en. y 31 junio)	90
Caja 7-2 (15 en. y 15 junio)	91½
Caja 8-1 (30 ju. y 31 diciem.)	100
Caja 8-2 (30 ju. y 31 diciem.)	100
Garant. 6 (30 ju. y 31 diciem.)	75½
Garant. 7 (30 ju. y 31 diciem.)	77
Garant. 8 (30 ju. y 31 diciem.)	83½
Hip. 7-1 (30 m. y 30 spt.)	89
Hip. 7-2 ma. 30 sept.)	89
Hip. 8-2 ma. 31 sept.)	96½
Hip. 8-1 (31 ma. y 31 sept.)	96
Hip. V, 8-1 (30 ju. y 31 diciem.)	91¼
Municipalidad 8 (Privilegia.) Abril.	82
Municipalidad 8 (Privilegia.)	82
Caja 2 5°/°	88
Municipalidad (Privilegia) Dibre	85½

COTIZACIONES DE AYER 8 DE JUNIO, A LAS 4 P. M.

Salitre

Cotizamos el quintal ordinario inmediato a 12; refinado a 12.6.

Carbón

Cotizamos el carbón de piedra extranjero por tonelada:

Cardiff Steam, nominal.

West Hartley, nominal.

Nacional, 95 a 105.

Americano, 110.

Australiano, nominal.

Según puertos, marcas y fechas de entrega.

Jackson Hernanos.

REVISTA COMERCIAL DE PRODUCTOS Y FRUTOS DEL PAIS (Especial para "La Nación" de Santiago)

Existe bastante animación en el mercado debido a la demanda por algunos artículos, principalmente de cebada y harinas, pero dificultan los negocios de algunos artículos de exportación, como frejoles y otros, debido a la alza del cambio y falta de fletes.

Los embarques importantes habidos en la semana, son principalmente de harinas y frejoles.

Precios puestos en carro en Valparaíso

Arvejas Petit-Pois.—Se han embarcado por vapor "Palena" en Talcahuano, para Nueva York, 174 sacos. Los precios no han sufrido alteración.

Cotizo: Arvejas Petit-Pois, sin brucos, a $ 40.000 los 92 kilos.

Id. con brucos, a $ 36.00 los 92 kilos.

Cebada.—La clase forrajera ha seguido subiendo. La tendencia de las cotizaciones es a la alza. Cotizo: Forrajera, a $ 10.50 los 71.30 kilos. por la nueva.

Cervecera, a $ 14.00 los 71.30 kilos.

Cera.—Debido a la falta de fletes, no hay ningún interés por este artículo. Cotizo: $ 80.00 los 46 kilos.

Frejoles.—El alto cambio que tenemos actualmente y la falta de fletes, dificulta su exportación para los Estados Unidos; durante la semana se han hecho reducidos embarques con este destino. El "Palena" llevó 4,800 sacos para Nueva York, únicamente clase caballeros.

Como se espera muy en breve varios vapores americanos, es posible que se hagan embarques de mayor importancia. Los precios se mantienen firmes. Cotizo: Caballeros, a $ 48.00 los 92 kilos.

Coscorrones, a $ 46.00 los 92 kilos.

Burritos, $ 40.00 los 92 kilos.

Bayos chicos, a $ 38.00 los 92 kilos.

Regulares, a $ 40.00 los 92 kilos.

Grandes, a $ 42.00 los 92 kilos.

Garbanzos.--Cada día sigue más abatido por la falta de demanda. No se conocen transacciones a ningún precio. Los precios son nominales: a $ 43.00 los 92 kilos, clase grandes.

A $ 37.00 los 92 kilos, clase regulares.

A $ 34.00 los 92 kilos, clase chicos.

Harina.—Se ha nembarcado además de los 22,000 sacos que llevó el "Acajutla" para Balboa, 45,000 sacos más para el mismo destino. El "Palena" embarcó en Talcahuano, con destino a Colón, 5,000 sacos. Además de las partidas anotadas, han ido varias otras para Bolivia.

Las cotizaciones se mantienen muy firmes debido a la demanda que existe para el exterior, la que aumenta cada día.

Cotizo: Harina de cilindro, de Santiago, a $ 19.50 los 46 kilos.

Harina de cilindro, del centro, a $ 19.50 los 46 kilos.

Harina de cilindro del Sur, a $ 19.50 los 46 kilos.

La harina candeal se sigue vendiendo a $ 15.50 los 46 kilos.

Lanas.—El vapor "Palena" embarcó en Talcahuano, para Nueva York, 57 fardos. Para el mismo destino se embarcaron en ésta 200 fardos. Los precios están fijos. Cotizo: Merino, mestiza, a $ 120.00 los 46 kilos.

Común, a $ 110.00 los 46 kilos.

Negra, a $ 100.00 los 46 kilos.

Lentejas.—Se han embarcado 200 sacos por el vapor "Palena" a Nueva York. Debido a la falta de fletes los precios por este artículo han bajado.

Cotizo: $ 72.00 los 92 kilos.

Maíz.—Debido al alza del trigo, los precios se han afirmado. Cotizo: $ 17.00 los 78.60 kilos.

Miel de abejas.—Vuelve este artículo a estar firme en sus precios debido a que han llegado algunos pedidos del exterior. Quedan muy pocos lotes disponibles. Cotizo: a $ 73.00 los 46 kilos.

Nueces.—El único mercado que tiene, por ahora, es para la República Argentina. Seguirá sin demanda mientras no se permita su exportación a los Estados Unidos. Cotizo, nominal, a $ 27.00 los 44.16 kilos.

Papas.—$ 14.00 por partidas de Barón.

Quillay.—No hay interés, por el momento. Cotizo: a $ 17.00 los 46 kilos.

Trigo blanco.—Los precios siguen subiendo. En Santiago vale hoy $ 26.00 los 100 kilos sin saco. En la Frontera, $ 24.00 los 100 kilos, si nsaco.

Trigo candeal.—Está firme; probablemente los precios subirán más aún. Cotizo: $ 17.50 los 73.60 kilos.

Exportación

Durante la semana se han efectuado los siguientes embarques por vía marítima de artículos para la exportación:

Harina.—45,000 sacos por vapor "Santa Cristina" a Balboa.

Frejoles.—4,800 sacos por vapor "Palena" a Nueva York. 50 sacos por "Palena" a La Habana.

Lentejas.—200 sacos por "Palena" a Nueva York.

Semilla cáñamo.—100 sacos por "Palena" a Nueva York.

Salsa tomates.—120 cajones por "Cachapoal" a Callao.

Cola.—73 sacos por "Palena" a Callao.

Fideos.—39 cajones, por "Palena" a Callao.

Cobre.—1,650 barras por "Palena" a Nueva York.

AGUSTIN GAZITUA.

Valparaíso.

Corredor de Comercio.—Establecido el año 1896.—Oficina, Blanco 1025.—Teléfono, 950.—Casilla 291. —Valparaíso, Junio 9 de 1918.

REVISTA JACKSON, CORRESPONDIENTE A LA PRIMERA QUINCENA DE MAYO

Salitre

Apesar del escaso número de operaciones que se han llevado a efecto durante la quincena, el mercado se ha mostrado extremadamente firme en razón del alto costo de producción que se debe a los factores por todos conocidos. Es muy probable que si no se produce mejoría en los precios actuales varias oficinas, que tienen un alto costo de producción, tendrán que cerrarse.

Representantes del Gobierno y de algunos productores han celebrado juntas últimamente con el fin de cambiar ideas acerca de los intereses económicos de la industria salitrera y en la actualidad se discuten diversos proyectos.

El total de las exportaciones durante la primera mitad del mes de Mayo ascendió a 2.907.088 quintales. Los embarques han sido activísimos en casi todos los puertos salitreros y de seguro las cifras a fin del mes mostrarán un aumento considerable en comparación con los últimos meses.

El mercado se ha entonado considerablemente durante la quincena y la tendencia actual parece inclinarse a un aumento de los precios actuales, en atención al elevadísimo costo de producción al que los productores tienen que hacer frente ahora.

Refiriéndonos a las observaciones contenidas en nuestra última reseña acerca del aspecto financiero de la industria, cuyo arreglo que se tramita en la actualidad entre el Comité de Salitre Chileno de Londres y los productores de la costa, con intervención del Gobierno chileno, estriba en la venta de toda la producción de los productores de la costa hasta el fin del año, a precios fijados de antemano para las dos cualidades, bajo el concepto de que los derechos serán cubiertos por los compradores, previa la garantía de que los precios de combustible, envase y tipo de cambio no han de exceder de determinados límites,—podemos decir que hasta ahora nada se ha hecho al respecto y que, en opinión de la mayoría (aún entre algunos de los grandes productores)— se estima que el proyecto no podrá formalizarse.

En caso de que así sucediera quedaría aún otra proposición alternativa, la cual, como es muy realizable, podría ser aceptada por los productores, pero no se puede tratar de ella hasta tanto que no sea desechada la actual.

La producción durante el mes de Mayo fué de 5.291,200 quintales, cifra que denota una disminución de 246 mil quintales en comparación con el mismo período del año anterior, en que estuvieron trabajando cinco oficinas más. El total de las exportaciones, durante el mes último, según lo anticipábamos, alcanzó la elevada cifra de 6.385,750 quintales, en tanto que durante el mes de Mayo de 1917 sólo se llegó a 5.394,250 quintales.

La producción y las exportaciones durante los cinco primeros meses de los últimos cuatro años, ha sido como sigue:

1915: Producción, 10.075,000 quintales. Exportaciones: 14.200,200 quintales.

1916: Producción, 27.082,400 quintales. Exportaciones, 25.150,800 quintales.

1917: Producción, 26.780,600 quintales. Exportaciones, 23.434,600 quintales.

1918: Producción, 26.385,700 quintales. Exportaciones, 24.167,050 quintales.

En salitre de 95 por ciento, se registraron a fin de la quincena pasada, ventas a razón de 11. La primera transacción que se cerró esta quincena fué un pequeño lote, entrega inmediata, a 11|2, con pago a corto plazo y el mismo día se presentaron exportadores en el mercado pagando 11|6, a cuyo tipo pudo obtenerse muy poco; por lo tanto, las ventas no fueron considerables.

La última transacción para entrega inmediata se hizo a 11|6 1|2. Para más adelante, no se habla de ninguna venta y los vendedores se reservan en vista de las probabilidades que existen de llegar a una solución conforme a los proyectos de que hemos hecho mérito.

En calidad refinada, el salitre de entrega en Junio se vendió al principio de la quincena a 11|6, pero este precio ha aumentado hasta 12. Partidas para entrega en Julio y Agosto se han vendido a 12|1. Al igual de lo que sucede con el salitre ordinario, aquí también los vendedores son escasos para cualquiera entrega y los negocios se dificultan.

Nosotros cotizamos ventas de 95 por ciento, entrega en Junio, a 11 5 1|2 y salitre de 96 por ciento, con 1 por ciento, para la misma época, a 12, todo en los términos usuales.

Cobre en barras

Las condiciones del mercado de cobre permanecen inalterables y los precios oficiales siguen cotizándose como anteriormente, es decir: el "standard" a 110 libras esterlinas, tanto al contado como a tres meses, y el electrolítico, en Londres, a 125 libras esterlinas, y en Nueva York, a 23 1|2 centavos.

Apesar de que el término para el precio máximo de 23 1|2 centavos que fué fijado por el Gobierno norte-americano expiraba el primero de Junio y de que se han movido fuertes influencias para elevar ese tipo a 25 centavos, la oposición del Gobierno a tal aumento, ha hecho que continúe el precio de 23 1|2 cents. hasta el 14 de Agosto.

Se comunica que la producción sigue siendo intensa, pero el problema del trabajo causa ansiedad.

La producción de cobre durante el primer cuarto del presente año se anuncia que asciende a 332 millones, 100,378 libras, en tanto que la del mismo período del año anterior fué de 355.433,352 libras.

JACKSON HERMANOS.

BOLSA DE PRODUCTOS SANTIAGO

Operaciones efectuadas en la rueda de hoy

Todos los precios son por quintal métrico, con saco, salvo estipulación contraria.

Ofertas y demandas

Cebada.—Vendedor forrajera, nueva, a 14.30 y comprador a 13.80.

Frejoles.—Vendedor coscorrones a 46.

Vendedor triguitos, a 52.

Pasto.—Vendedor segundo corte, a 7.50 y comprador a 7.30.

Transacciones registradas

Trigo blanco.—1,080 secos de trigo blanco, del centro, según muestra, a 27, sin saco, en Providencia.

750 sacos de trigo centeno, a 16, en Rengo.

Papas.—400 sacos de papas amarillas dañadas, a 10, en bodega Santiago.

Pasto.—200 quintales de pasto segundo corte, a 8, en carros, Maipú.

Alfalfa.—12 quintales de alfalfa peruana a 220, en bodega Santiago.

Trigo blanco del centro

Precio oficial, 27 los cien kilos, sin saco en Providencia.

Santiago, 8 de Junio de 1918.

El Secretario.

PRECIOS CORRIENTES DE LA FERIA DE ANIMALES. — AVENIDA BEAUCHEF NUM. 997

Terneros de pie, desde 45 a 48.

Terneros de pie gordos, desde 60 a 92.

Terneros de un año, desde 100 a 120.

Vaquillas de 1 1|2 año, desde 120 a 160.

Vaquillas de 2 años, desde 140 a 170.

Novillos de 2 años, desde 160 a 200.

Vaquillas de 3 años, desde 170 a 220.

Novillos de 3 años, dsede 180 a 250.

Novillos a media gordura, desde 180 a 240.

Novillos gordos, desde 270 a 300.

Novillos mestizos, gordos, desde 320 a 350.

Vacas flacas, desde 140 a 150.

Vacas a media gordura, desde 180 a 200.

Vacas gordas, desde 310 a 370.

Vacas mestizas, gordas, desde 320 a 380.

Vacas preñadas, desde 280 a 320.

Vacas paridas a media gordura, desde 320 a 350.

Vacas paridas, mestizas, desde 380 a 402.

Torunos flacos, desde 180 a 200.

Torunos a media gordura, desde 280 a 300.

Torunos gordos, desde 350 a 412.

Toros, desde 280 a 320.

Bueyes flacos, desde 180 a 200.

Bueyes a media gordura, desde 280 a 320.

Bueyes gordos, desde 380 a 450.

Bueyes mestizos, de trabajo, desde 350 a 400.

Bueyes mestizos, gordos, desde 480 a 540.

Vacas al peso, de 0.62 a 0.67 1|2.

Novillos al peso, de 0.60 a 0.67 1|2.

Bueyes al peso, de 0.64 a 0.67.

Sociedad Feria Izquierdo.

Santiago, 8 de Junio de 1918.

FRUTOS DEL PAIS

Cotización semanal de Ureta y Cía., Agentes comisionistas. — Agustinas 1085. — Casilla 1340

Trigos

Trigo blanco del centro, los 100 kilos, sin saco, en Providencia, comprador a 27.

Trigo blanco del sur, los 100 kilos, sin saco, en estación, según clase, a 24.

Trigo candeal, fino, los 100 kilos, con saco, en Alameda, a 25.

Trigo candeal corriente, los 100 kilos, con saco, en Alameda, de 23 a 24.

Cebada

Cebada inglesa de primera clase, los 72 kilos, con saco, en Alameda, no hay.

Cebada inglesa de segunda clase, los 100 kilos, con saco, en Alameda, a 30.

Cebada del país, cervecera, los 100 kilos, con saco, en Alameda, a 16.

Cebada forrajera, los 100 kilos, con saco, en Alameda, a 14.

Harinas

Harina flor cilindro, los 46 kilos, con saco, a 20.

Harina de segunda, los 46 kilos, con saco, a 15.

Harina candeal, los 46 kilos, con saco, a 15.

Frejoles

Frejoles coscorrones, los 100 kilos, con saco, en estación, de 44 a 45.

Frejoles bayos, los 100 kilos, con saco, en estación, a 35.

Frejoles bayos regulares, los 100 kilos, con saco, en estación, a 38.

Frejoles burritos, los 100 kilos, con saco, en estación, a 36.

Frejoles caballeros, los 100 kilos, con saco, en estaciión, a 47.

Papas

Papas cazuela, en bodega, a 15

Papas domas, en bodega, no hay.

Papas coloradas, en bodega, a 13.50.

Papas amarillas, en bodega, a 14.

Semillas

Semilla de alfalfa chilena, los 100 kilos, con saco, en bodega, nominal, a 200.

Semilla de alfalfa peruana, los 100 kilos, con saco, en bodega, nominal, a 250.

Semilla de trébol rosado, los 46 kilos, con saco, en bodega, a 100.

Semilla de trébol rosado, clase exportación, los 46 kilos, con saco, en bodega, a 80.

Semilla alfalfa Provence, cosechada en Batuco, los 100 kilos, con saco, en estación, a 260.

Varios, los 100 kilos, con saco, en estación, a 11.

Afrecho, los 100 kilos, con saco, en bodega, a 9.30.

Afrechillo, los 100 kilos, con saco, en bodega, a 9.60.

Cera, los 46 kilos, en bodega, sin transacción.

Carbón de espino, el saco, en bodega, de 9 a 9.50.

Carbón blanco, el saco, en bodega, de 5.50 a 6.

Lana esquila Marzo, ensacada, los 46 kilos, en bodega, a 115.

Lana esquila Marzo, enfardada, los 46 kilos, en bodega, a 125.

Maíz amarillo, los 100 kilos, con saco, en Alameda, a 22.50.

Maíz colorado, los 100 kilos, con saco, en Alameda, a 21.

Mantequilla, los 46 kilos, en bodega, a 270.

Miel, los 46 kilos, en bodega, sin transacción.

Nueces, los 46 kilos, con saco, en bodega, de 25 a 26.

Pasto primer corte, los 100 kilos, en bodega, de 5.50 a 6.

Pasto segundo corte, los 100 kilos, en bodega, de 7 a 7.50.

Quesos, los 46 kilos, en bodega, de 110 a 115.

Quillay, los 46 kilos, en bodega, sin transacción.

Sal de costa, los 100 kilos, en bodega, de 10 a 11.

Ureta y Cía.

VEGA CENTRAL

de la Sociedad del Mercado de la Vega

Revista diaria. Precios de venta de productos por mayor, término medio según calidad:

Acelgas, $ 0.50 a 0.80 docena de atados.

Apio ensalada, $ 0.30 a 0.80 el atado de 12 matas.

Ajos, $ 8 a 12 el mil.

Achicoria, $ 10 a 15 el mil de matas.

Berros, $ 0.10 a 0.15 docena de atados.

Camotes, $ 0.40 a 0.60 el kilógramo.

Cebollas cabezas, $ 30 a 55 el mil.

Coliflor, $ 15| a 32 el ciento.

Choclos, $ 35 a 60 el mil.

Castañas, $ 0.40 a 0.60 el kilógramo.

Cakis, $ 6 a 8 el ciento.

Granadas, $ 4 a 8 el ciento.

Lechugas, $ 4 a 8 el mil.

Membrillos, $ 40 a 80 el mil.

Manzanas, $ 15 a 20 el cajón.

Nabos, $ 7 a 10 el mil.

Naranjas, $ 20 a 25 el mil.

Nueces, $ 22 a 25 el saco.

Orégano, $ 0.50 a 0.70 docena de atados.

Porrones, $ 12 a 26 el mil.

Pimentón, $ 30 a 55 el mil.

Papas cazuela, $ 13 a 15 el saco.

Papas amarillas, $ 12 a 15 el saco.

Perejil, $ 0.40 a 0.60 docena de atados.

Pencas, $ 0.80 1.20 el ciento.

Peras, $ 15 a 20 el cajón.

Paltas, $ 7 a 25 el cajón.

Repollos, $ 4 a 13 el ciento.

Rabanitos franceses, $ 1.80 a 2 el mil.

Rábanos, $ 3.50 a 5.50 el ciento.

Repollitos Brusel, $ 10 a 14 el saco harinero.

Tomates, $ 1.20 a 6 el mil.

Uvas, $ 0.40 a 0.60 el kilógramo.

Yerba buena, $ 0.40 a 0.60 docena de atados.

Zanahorias $ 0.50 a 0.80 el ciento.

Zapallos del año, $ 55 a 100 el ciento.

Santiago, 8 de Junio de 1918

MATADERO PUBLICO

Junio 9 de 1918

Encierra para hoy:

	Vacunos	Ovejunos	Cerdos
Entrados..	262	454	31
En vara...	28	0	0
Suma......	230	454	31
Retirados vivos.,...	0	0	0
Total beneficiados	230	454	31

Terneros 4—

Junio 8 de 1918

PRECIOS DE LAS CARNES DE AYER

				kilo
Carne buey	1.ª clase	$ 1.02	a	[illegible]
Id.	2.ª	"	93	[illegible]
Id.	3.ª	"	50	[illegible]
Carne novillo	1.ª clase	1.02		[illegible]
Id	2.ª	"	93	[illegible]
Id	3.ª	"	50	1.01
Carne vaca	1.ª clase	1.02		[illegible]
Id.	2.ª	"	93	1.16
Id.	3.ª	"	50	1.01
Carne cordero	1.ª clase			[illegible]
Id.	2.ª	"	1.20	[illegible]
Id.	3.ª	"	80	[illegible]
Carne cerdo	1.ª clase	1.05		1.19
Id.	2.ª	"	90	1.10
Id.	3.ª	"	70	1.00
Grasa en rama............			90	85
Sebo de ovejuno............			70	1.10
Cuero de vacuno macho..				80
Cuero de vacuno hembra..				93
Cuero ovejuno, de $ 40 a 50 docena				93

SOCIABILIDAD OBRERA

Sociedad de Artesanos La Unión.—La Sección de Excursiones y Deportes de la Sociedad de Artesanos La Unión invita a los socios y alumnos de la Escuela Nocturna para que concurran a la coronación de los vencedores de la Segunda Olimpiada Sud-Americana, que se efectuará en el Parque Cousiño, hoy Domingo.

El punto de reunión será la Estatua Ercilla, a la entrada del Parque, a las 2 P. M., para de ahí dirigirse con el estandarte al lugar designado para la ceremonia

Defensores de Chile en 1879.—Todos los directores de esta institución están citados a sesión para hoy, a las 2 P. M., en la Plaza Freire número 580.

Unión de Carpinteros y Ramos Similares.—Los miembros de esta institución están citados a sesión para hoy a las 10 A. M., en Eyzaguirre 718.

Vicuña Mackenna de Cigarreros Ambos Sexos.—El directorio de esta institución está citado para hoy, a las 2 1|2 P. M.

Casa del Pueblo Libertad, Igualdad y Fraternidad.—Esta institución está citada a sesión para hoy Domingo 9, a las 2 P. M., en Eyzaguirre 718 e invita a sus socios y relaciones a un ateneo que se llevará a cabo después de la sesión.

Habrá canto, declamación y conferencia.

Entrada libre.

Socorros Mutuos Unión Andrés Bello.—El directorio de esta institución celebró sesión el Miércoles último, bajo la presidencia del señor Amador Gutiérrez.

Admisión de socios.—Fueron aceptados como socio previa información de sus patrocinantes los señores José S. Corrales por Teodoro González. Oscar Molina L. por Simón González.

Se dió cuenta de encontrarse enfermo el consocio jubilado señor Carlos Cornejo, medicinándose en su domicilio calle Balmaceda número 719.

Del sentido fallecimiento de la señora María Sánchez de Miranda Se nombró una comisión para que representase a la institución en estos funerales.

Acuerdos.—Se nombró en comisión a los señores Díaz, Castro y el señor presidente para gestionar la enagenación del mausoleo de la Ambos Sexos.

Se nombró a los señores Quiñones y Castro para que contraten con alguna empresa el servicio funerario.

Se acordó recomendar el cumplimiento del acuerdo que hay pendiente de presentar un socio en el plazo de 6 meses; este plazo vence el 16 de Julio, y el socio que no diere cumplimiento a esto tendrá que pagar una cuota extraordinaria de cinco pesos.

A los socios que se encuentran atrasados en el pago de sus cuotas, se les ruega la pronta cancelación de ellas pudiendo hacerlo los días Miércoles en la secretaría, de 9 a 11 1|2 o en casa del señor sub-tesorero, Mercedes número 380.

Dueños de Carretelas El Progreso.—El directorio de esta institución está citado para hoy Domingo, a las 3 P. M., en su salón, San Francisco 605.

Se ruega la asistencia y puntualidad en la hora.

Sociedad de Socorros Mutuos Liga del Trabajo.—Esta sociedad dará término hoy a las fiestas en celebración de su 11.o aniversario social; con motivo de ello se efectuará esta noche a las 8 1|2 P. M., una velada literario-musical.

Los números del programa son todos estrenos y están a cargo de su desarrollo el cuadro que dirige el conocido actor nacional señor Pepe Martínez.

Centro Santiago.— Con toda solemnidad se efectuaron el Jueves pasado, los funerales del señor Lázaro Soza, ex-socio y secretario de esta institución.

Asistieron además de un gran número de socios, el señor presidente de la Federación de Sociedades Obreras Católicas, y diversas delegaciones de varios Centros de la Unión Nacional y otras sociedades amigas.

En el momento de su sepultación en el mausoleo social, habló a nombre de la Sociedad el presidente, diseñando a grandes rasgos su labor social y contracción al trabajo, cualidades que le fueron características.

FERIA DEL MATADERO
REMATE DE GANADO VACUNO, COMO DE COSTUMBRE
NOTA.—Por conclusión del Criadero de Caballos de don Francisco Silva Basterrica, se venderán en la Feria del
Martes 11 de Junio, a las 3 P. M.,
yeguas chilenas y casi chilenas, arregladas, de buena marcha (como para patrón), que serán probadas en el mismo local, y potrones de 3 años, chúcaros, nietos del Bucetano (descendiente del Guante). También se venderá la yegua "ESPERANZA", que el año pasado topeó en público con el caballo Sansón.
EL GERENTE.
4162-11-f

FERIA
—DE—
Productos Agrícolas
DE
Larrain, Olavarria y Cia.
Matucana N.º 10
Remates todos los Martes con toda clase de Productos agrícolas
Carga por carros completos al desvío Banco de la República. Soborna! Alameda.
Correspondencia:
Casilla 913

Habló también don Carlos Reyes a nombre de la Federación, asociándose al duelo del Centro Santiago.

—La Mesa Directiva del Centro acordó efectuar hoy a las 10 de la mañana en la capilla de Animas unas honras por el descanso de su alma.

Unión Empleados de Comercio.— Hoy Domingo a las 3 P. M. habrá en los salones de esta institución una matinée de baile.

También se pondrá en escena el hermoso juguete cómico y en un acto titulado "Con una cola".

S. M. de Molineros.— En la junta general del Viernes 7 del presente, se tomaron los siguientes acuerdos:

Comprar libretas y timbre.

Organizar una suscripción voluntaria entre los socios para aumentar los fondos sociales.

Se nombró una comisión para que informe sobre un local que se propone.

Por último se acordó que el directorio celebre sesión el Miércoles próximo.

Se nombró diarios oficiales a "La Nación", "El Diario Ilustrado" y "La Opinión", por ser los únicos diarios que han acogido las publicaciones de este Centro.

Sociedad de Pintores Miguel Angel.— Esta institución está citada a junta general extraordinaria para hoy Domingo a las 9 1|2 de la mañana con el objeto de arreglar el salón social, Arturo Prat 1224.

Unión Gremial de Fundidores. — Esta institución ha citado para hoy a las 9 1|2 A. M. a todos los fundidores de la capital y al directorio.

Unión y Protección de Estucadores.— Está citada a junta general para hoy Domingo a las 2 1|2 de la tarde.

Nathanael Yáñez.— Esta institución está citada a junta general para hoy a las 2 P. M. para la aprobación de los estatutos y elección de tres directores.

Se sesionará con el número que asista por ser 2.a citación.

Resistencia de Pintores.— El gremio está citado para hoy Domingo a las 9 de la mañana en Gálvez 536.

Unión Federal de Mueblistas, Carpinteros y Ramos Similares.—Esta institución está citada a asamblea ordinaria para hoy Domingo, a las 3 P. M.. Se tratará sobre la huelga de la Casa París y de la renuncia ya aceptada del presidente.

Grupo Federado de Zapateros Internacional.—Esta institución está citada a sesión ordinaria para hoy Domingo, a las 2.30 P. M.

Asistirán a esta sesión delegados de las diferentes sociedades obreras en resistencia de la localidad, inclusa la Federación Obrera Local antiaulina. Local: San Alfonso 44.

S. M. Bernardo O'Higgins.— Hoy Domingo celebrará sesión el directorio de esta institución, a las 10 A. M., en el local de la Casa del Pueblo, calle Salas esquina de Andrés Bello.

Centro Andacollo de la Unión Nacional.—Hoy Domingo, a las 9 P. M., llevará a efecto este Centro la fiesta social del barrio, con motivo de que cincuenta socios recibirán sus diplomas.

Legión Reservistas de Chile. — Hoy Domingo, a las 2 P. M., esta Sociedad celebrará junta general reglamentaria en Santa Mónica 2167.

CENTROS FILARMONICOS

Centro Recreativo La Flor.—Hoy llevará a efecto dos bailes: matinée a las 4 P. M. y tertulia a las 9 P. M. El directorio deberá reunirse en sesión hoy a las 4.30 P. M.

Centro Rogelio Ugarte.—En la matinée de hoy de este Centro, se sortearán dos objetos de sorpresa. A las señoritas se les obsequiarán números del sorteo.

Sociedad La Democracia.— El Domingo llevará a efecto esta Sociedad dos bailes: matinée a las 4 P. M. en la que se obsequiarán pasteles y bouquets de hermosas flores a las señoritas asistentes, y tertulia, a las 9 P. M., en honor de sus relaciones sociales, en especial de las sociedades Luz y Progreso, La Flor y La Ilustración.

Centro Recreativo La Ilustración. —(Bascuñán 542).—Hermosa promete resultar la matinée de hoy. Es la tercera libre-pensamiento que se efectúa, y que se ha dedicado en honor de las señoritas Carmela Molina y Amanda Letelier, que dirigirán el baile.

Empezará a las 4 de la tarde, en punto y habrá un espléndido buffet para atender a las señoritas asistentes.

Centro Familiar Luz y Progreso (Bandera 332)—Hoy se llevará a efecto la matinée libre-pensamiento y el baile familiar, a las 9 P. M.

Academia de Baile Luis A. Acevedo.—Esta Sociedad está citada a junta general para hoy Domingo, a las 2 P. M.

A las 4.30 P. M. dará comienzo a una matinée libre-pensamiento en honor de las señoritas asistentes.

En la noche, a las 9.15 P. M. celebrará un baile con acompañamiento de orquesta y números de canto y declamaciones.

Centro Recreativo La Cisterna.— En junta general extraordinaria celebrada el 5, con asistencia de un crecido número de socios y socias, el señor tesorero y la comisión revisora de cuentas se presentó el balance; leído a la junta, quedó aceptado unánimemente, dándose al tesorero los agradecimientos por el buen pie en que marcha la institución.

Se acordó perdonar a todos los socios atrasados en el pago de sus cuotas y que deban más de tres meses. Deberán seguir pagando desde el presente Junio en adelante.

Hoy Domingo habrá baile y tertulia, a las 8 P. M. para terminar a las 12 P. M.

Local social, L oOvalle, entre los paraderos números 16 y 17.

TRIBUÑALES

CORTE SUPREMA

Movimiento habido en 8 de Junio de 1918

Tribunal Pleno

El Excmo. Tribunal se ocupó de las causas en acuerdo.

Falladas de acuerdo.—Polidoro Gajardo con Adolfo Núñez, c. forma, sin lugar.—Rec. S. Gaete.—

Partición fundos Quisquelelfun y Saillné, c. forma, sin lugar.—Rec. señor Gaete; Contra Manuel Valenzuela Dalma y otros; cas. forma, sin lugar, redac. señor Gaete; Diego Celedonio Correa con Nicolás Labbé, c. forma, ha lugar.—Rec. señor Marín; Smits y Assler, con Empresa Ferrocarriles del Estado, c. forma, sin lugar.—Red. señor Marín.—Discordia.—Adriano Sepúlveda con José Simón Alvarez c. forma.

CORTE DE APELACIONES

Primera sala.—1 Díaz con Dávila, en trámite; 2 Larraín con Rojas, suspendida; 3 Araya v. de A. con Avilez v. de R., en trámite; 4. Williamson, Balfour y Cía. con Ramírez y otros, sin tribunal; 5. Errázuriz con Montt de S., casada oficio; 6. Rojas con Pérez, conf.; 7. Pineda con Patronato Santa Filomena, mal llamada; 8. Mujica con Rosales, confirm.

Alegaron: en la 3.a, Francisco Madrid, confirmando; en la 5.a Gonzalo Vergara B. con Julio Philippi; en la 6.a, Lindor Pérez G., confirmando; en la 8.a, Horacio Muñoz con D. Pedro Ortiz Muñoz.

Segunda sala.—1. Barros v. de A. con Ceppi, alegato pendiente; 3. Caraips con Herrera Z., suspendida; 5. Díaz con Guevara, suspendida; 15. John Henry Wallace con Spencer Waters, trámite.—No vistas las demás.—Agregada contra Juan Molina y otros, revocada; fallada después de los alegatos, la 6.a de ayer, Campos con Campos.

Alegaron: en la 1.o, don A. del Valle con don A. Correa Bravo.

Tercera sala.—1. Recurso de hecho de Roberto Negri, revocada; 5. Caja Crédito Hipotecario con Saavedra, trámite; 16. Rogat con Rommeri y Dávila; alegaron.

Cuarta sala.—1. Van der Heyde con Montenegro, confirmada; 2. Banco Hipotecario de Chile con Bazo, revocada; 3. F. Modes con Banco Garantizador de Valores, acuerdo; 4. Dávila con Síndico Concurso Rogat, suspendida.

ESTATUTOS DE LA COMPAÑIA GENERAL DE FOSFOROS

En Santiago de Chile, a veintisiete de Abril de mil novecientos dieciocho, ante mí, Desiderio Lizana, notario, y testigos que se nombrarán a la conclusión, comparecen don José Picó Miró, comerciante, domiciliado en la calle de San Diego número mil cuatrocientos cuarenta; don Pedro Picó Miró, comerciante, domiciliado en la calle Arturo Prat número cuatrocientos veintiuno; don José M. Aguiló, comerciante, domiciliado en la calle Arturo Prat esquina de Carnot; don Luis Líbano Letelier, comerciante, domiciliado en Valparaíso y de tránsito en esta ciudad; y don Manuel Antonio Opazo Aracena, comerciante, domiciliado en la calle Pérez de Valenzuela número noventa y siete, de esta ciudad, mayores de edad, a quienes conozco, y dicen:

Que los señores Picó y Aguiló tienen actualmente en sociedad, una fábrica de fósforos en la Población Montiel, de este departamento, que los señores Líbano y Opazo son dueños de otra fábrica de fósforos ubicada en la calle Pérez de Valenzuela número trescientos noventa y siete, sociedad que se formó según escritura pública de fecha primero de Diciembre de mil novecientos dieciséis, ante el notario señor Gaete Fagalde, que representando los comparecientes todos los derechos de las dos fábricas de fósforos mencionadas y suscribiendo cuatro mil setecientas cincuenta acciones, de las cuales les corresponden a los señores Picó y Aguiló dos mil setecientas cincuenta acciones, por valor de doscientos setenta y cinco mil pesos; y a los señores Opazo y Líbano dos mil acciones, por valor de doscientos mil pesos, vienen en reducir a escritura pública los siguientes estatutos, por los cuales habrá de regirse la sociedad anónima "Compañía General de Fósforos":

Título I. — Nombre, domicilio, objeto y duración

Artículo 1.o Se constituye una sociedad anónima denominada "Compañía General de Fósforos".

Art. 2.o El domicilio de la sociedad y de los socios, para los efectos del presente contrato, será la ciudad de Santiago.

Art. 3.o La duración de la compañía será de veinticinco años, contados desde la fecha del decreto supremo, que aprueba estos estatutos, y podrá prorrogarse por otro período igual, previa autorización del Supremo Gobierno, si así lo acordare en sesión extraordinaria la junta general de accionistas.

Art. 4.o La Compañía tiene por objeto:

a) La adquisición de las maquinarias e instalaciones que poseen en Santiago las fábricas de fósforos de las sociedades "Picó Hermanos y Aguiló" y "Opazo y Líbano";

b) La fabricación y manufactura de fósforos o de cualquiera clase de artículos relacionados con este ramo;

c) La compra y venta, importación y exportación de fósforos y de cualquiera clase de artículos y mercaderías relacionadas con el giro del negocio;

d) La adquisición de fábricas, negocios o establecimientos de fósforos ya instalados o que se instalen en lo futuro;

e) Comprar toda clase de materiales, maquinarias, concesiones y privilegios que sean convenientes, para el mejor desarrollo de los negocios sociales;

f) Adquirir o arrendar propiedades urbanas y rurales y construir edificios, bodegas y demás obras convenientes al mayor desarrollo de los negocios de la sociedad;

g) Vender o arrendar cualquiera de los bienes que hubiere adquirido;

h) Desempeñar operaciones industriales y comerciales que convengan a los bienes sociales;

i) Implantar cualquiera industria que estimare conveniente el directorio, siempre que fuere aprobada en junta general extraordinaria, por mayoría de los dos tercios de votos.

Título II. — Del capital social y de las acciones

Art. 5.o El capital de la Sociedad es de un millón de pesos, dividido en diez mil acciones de cien pesos cada una, de las cuales hay cuatro mil setecientas cincuenta totalmente pagadas, que se destinarán al pago de los establecimientos a que se refiere la letra a) del artículo 4.o

El saldo, de cinco mil doscientas cincuenta acciones, serán vendidas al público en las siguientes condiciones: veinticinco por ciento al firmar la escritura; veinticinco por ciento tres meses después; veinticinco por ciento seis meses después de firmada la escritura, y el saldo a un año plazo, contado desde la misma fecha.

Art. 6.o Los accionistas que no paguen en el tiempo y plazo señalado en el artículo 5.o, abonarán el interés del uno por ciento mensual durante la mora de las sumas debidas. Pero si transcurrido un mes, sin que hayan efectuado el pago desde la fecha en que se devengó, la Compañía podrá enajenar sus acciones en conformidad al artículo 444 del Código de Comercio, o bien podrá proceder judicialmente al cobro ejecutivo de la deuda con sus intereses.

Art. 7.o Las acciones serán representadas por inscripciones nominales en los libros de la Compañía, dándose como títulos de ellas un certificado que exprese el nombre del accionista y el número de acciones.

Estos certificados llevarán el sello de la Compañía y las firmas del presidente y del gerente o de quienes los reemplacen, con arreglo a estos estatutos.

Art. 8.o Las acciones se transferirán llevándose ante dos testigos un formulario de traspaso que contenga las condiciones exigidas en el número 72 del artículo 3.o de la ley de 5 de Marzo de 1910, modificado por la ley de 13 de Febrero de 1912.

La transferencia se anotará en el título o certificado respectivo y se inscribirá en el libro correspondiente de la Compañía.

Art. 9.o La Compañía no reconoce ni admite fracción de acción.

Art. 10. Si algún accionista justificase, a satisfacción del directorio, el extravío, hurto, robo o inutilización de su título, se le dará un duplicado de éste, anotando tal circunstancia en el libro de la Compañía, como asimismo en el duplicado del título que se otorgue.

Dicho duplicado se dará previa una fianza que, a satisfacción del directorio, deberá prestar el interesado, después de un aviso de la pérdida de las acciones, en que se anuncie también quedar anulado el título anterior, aviso que, a costa del interesado, se publicará por tres veces consecutivas en un diario de la localidad, designado por el directorio.

Título III. — De la administración de la sociedad

Art. 11. La administración de la Compañía será ejercida por un Consejo Directivo, un gerente y los empleados que designen, con las facultades que se les señalen, reservando a la junta general de accionistas las facultades que les corresponde por la ley y por otras disposiciones de estos estatutos.

Art. 12. El Consejo Directivo será formado por cinco miembros que se nombrarán y renovarán en la forma establecida en estos estatutos, con excepción del primer directorio, que quedará constituído con arreglo al artículo 52 de los transitorios.

No es compatible el cargo de gerente con el de director.

Art. 13. Los directores serán elegidos en la junta general ordinaria que tiene lugar en Enero de cada año, durando en sus funciones hasta la primera junta general ordinaria del año siguiente.

Concluído este término, se retirarán tres directores por sorteo, en cuyo reemplazo la junta ordinaria de accionistas nombrará otros tres por mayoría de votos.

Al año siguiente se retirarán los dos no sorteados el año anterior y seguirán retirándose alternativamente de tres y dos directores en cada año.

Art. 14. El primer Consejo Directivo designado en el artículo primero de los transitorios de estos estatutos, desempeñará sus funciones hasta la junta general ordinaria de accionistas del mes de Enero de mil novecientos diecinueve.

La renovación de este Consejo se hará en la forma y por los medios indicados en el artículo anterior.

Art. 15. Los directores podrán ser reelegidos indefinidamente.

Art. 16. Para ser director, se requiere poseer, a lo menos, cien acciones en nombre propio, o ser representante legal de una sociedad que las posea.

Ningún director, mientras desempeñe el cargo, podrá transferir estas acciones, ni la sociedad de que aquél fuere representante.

Art. 17. Cuando algún director renuncie, se ausente o inhabilite por más de tres meses, lo reemplazará un accionista nombrado por el directorio.

El director así nombrado, se entenderá que lo es por el tiempo que le falta para terminar su período al que entre a reemplazar.

Art. 18. El director que cayere en falencia o suspendiere sus pagos, será en el acto relevado de su cargo y se nombrará un reemplazante en la forma y por el tiempo que indica el artículo anterior.

Art. 19. Los directores podrán ser removidos antes de la expiración de su mandato, por acuerdo de una junta general extraordinaria de accionistas, reunida especialmente con este objeto y con el voto de los dos tercios de las acciones representadas en la junta.

Art. 20. El directorio celebrará sesión por lo menos una vez cada mes o siempre que el presidente lo juzgue necesario o que lo pidan por escrito tres directores.

Las citaciones serán por escrito. Para formar quorum se necesita la concurrencia a lo menos de tres directores.

Art. 21. Las resoluciones del directorio serán acordadas por mayoría absoluta de votos, salvo el caso previsto en los incisos diez y dieciséis del artículo veintidós.

Si el directorio sesionare con tres de sus miembros, los acuerdos sólo podrán tomarse por unanimidad.

Art. 22. El directorio tiene la absoluta representación de la Compañía con las más amplias y plenas facultades y especialmente con las atribuciones que siguen:

1.a Elegir de su seno un, presidente y un vicepresidente, que lo serán también de la junta general de accionistas.

En ausencia del presidente, lo reemplazará el vicepresidente, y faltando éste, presidirá aquel de los directores que fuere designados por elección entre los directores asistentes.

2.a Representar judicial y extrajudicialmente a la Sociedad con amplias facultades, inclusas en el orden judicial todas las enumeradas en el artículo octavo del Código de Procedimiento Civil, y sin perjuicio de lo que previene el artículo noveno del mismo Código.

Podrán, en consecuencia, desistirse en primera instancia de la acción deducida, aceptar la demanda contraria, deferir el juramento decisorio, aceptar su delación, absolver posiciones, renunciar los recursos o los términos legales, transigir, comprometer, otorgar a los árbitros facultades de arbitradores, aprobar convenios y percibir.

3.a Nombrar y remover al gerente, a los administradores de fábricas y a todos los empleados de la Sociedad.

El gerente puede ser un miembro del directorio.

4.a Señalar y alterar los sueldos y las remuneraciones de los empleados, pudiendo darles participación en las utilidades netas después de deducidos los fondos a reserva, según estos estatutos.

Dirigir la administración general de la Sociedad, determinar el modo de explotación del negocio, como lo crea conveniente, acordar y reglamentar las operaciones y el servicio, haciendo observar las resoluciones de las asambleas y sus propios acuerdos.

5.a Ordenar la formación de los balances e inventarios para presentarlos oportunamente a las asambleas generales de accionistas, en conformidad a estos estatutos.

6.a Proponer a la aprobación de la asamblea la distribución que deba hacerse de las utilidades, sin perjuicio de acordar, por sí, el reparto de dividendos provisorios, en las épocas que juzgue convenientes, siempre que haya utilidades.

7.a Establecer fábricas, agencias o sucursales en cualquier punto de la República y suspenderlas cuando así lo juzgue conveniente.

8.a Dictar y modificar los reglamentos interiores.

9.a Comprar o tomar en arriendo para la Sociedad las propiedades e inmuebles que juzgue necesarios; pero la adquisición de otros establecimientos industriales o comerciales que valgan más de cincuenta mil pesos, deberá acordarse en junta general extraordinaria de accionistas.

10. Dirigir la administración de la Sociedad, disponiendo a este respecto lo que crea más conveniente, para lo cual podrá contratar préstamos en cuenta corriente o en otra forma, garantizándolos con hipoteca de los bienes raíces o con prenda de los bienes muebles o de cualquier otro modo, descontar créditos y celebrar toda clase de operaciones y contratos bancarios y mercantiles.

Cuando se trate de constituir prenda o hipoteca sobre los bienes sociales se necesitará el acuerdo unánime.

11. Convocar a juntas generales, ordinarias y extraordinarias, en los casos que establecen estos estatutos, y cuando los intereses de la Sociedad lo requieran.

12. Expedir los títulos y certificados de acciones con arreglo al título segundo de estos estatutos.

13. Nombrar de su seno, en cada mes, un director de turno que servirá de consultor al gerente.

14. Delegar sus facultades, para determinados objetos, en uno o más miembros de su seno, en una comisión de accionistas, en el gerente o en un empleado de la Compañía que sea un accionista.

Dicha delegación se podrá efectuar, para asuntos judiciales, en cualquiera otra persona.

15. Resolver todo aquello no previsto en estos estatutos; pero sin contrariar las disposiciones legales, dando cuenta a los accionistas en la junta general inmediata.

16. Enajenar inmuebles sociales, cuyo valor no exceda de cien mil pesos en cada caso, siempre que se produzca el acuerdo unánime.

17. Autorizar al gerente para que extienda a favor de cualquiera persona, especialmente a favor de los administradores de fábricas o de los empleados, los poderes necesarios para representar a la Sociedad y para poder desempeñar actos administrativos.

Del gerente

Art. 23. Son deberes y atribuciones del gerente:

1.o Atender al desempeño general de los negocios de la Sociedad, ajustando sus actos a los estatutos, reglamentos y disposiciones del directorio y a las leyes;

2.o Asistir a las sesiones del directorio y a las juntas generales de accionistas, ejerciendo en ellas el cargo de secretario y llevar los respectivos libros de actas, que serán firmados por él y el presidente o vicepresidente o director que hiciere sus veces;

3.o Dirigir y cuidar el orden interior y económico de las oficinas de la Sociedad y que la contabilidad se lleve en debida forma;

4.o Inspeccionar constantemente el estado de las fábricas y de los negocios de la Compañía;

5.o Someter al directorio el nombramiento de los empleados superiores, vigilar su conducta y proponer su destitución cuando fuere del caso, pudiendo suspenderlos provisoriamente mientras se reuna el directorio en las ocasiones que él califique como urgentes o graves;

6.o Expedir la correspondencia de la Sociedad y cumplir con las publicaciones, inscripciones y demás trámites ordenados por las leyes, estatutos y reglamentos;

7.o Inspeccionar el movimiento de caja, firmar los cheques que se giran contra los Bancos en unión del presidente o del que haga sus veces, suscribir los endosos y verificar el depósito o inversión de fondos;

8.o Presentar al directorio, mensualmente, un balance de comprobación de los libros de la Sociedad, acompañado de un informe y estado de cuentas que demuestren la marcha de los negocios;

9.o Representar a la Sociedad en las anotaciones de transferencias y notificaciones de prenda; y

10. El gerente no podrá negociar directa o indirectamente por cuenta propia ni ocuparse de otros negocios agenos a su cargo a menos que para esto último sea autorizado por el directorio.

Art. 24. Por todos aquellos actos que no sean de mera administración ordinaria del negocio deberá el gerente proceder con previo acuerdo y autorización del directorio.

Título IV. — De las juntas generales

Art. 25. Las juntas generales de accionistas serán ordinarias o extraordinarias. Serán convocadas o presididas por el presidente o vicepresidente, o quien en su defecto, haga sus veces, y quedarán constituídas quince minutos después de la hora señalada para la reunión.

Art. 26. Las juntas generales ordinarias se constituyen con el número de accionistas que concurran, y sus acuerdos obligan a todos los socios.

Art. 27. Las juntas generales extraordinarias se constituyen con un número de accionistas que represente por lo menos la mitad del capital social, siendo sus acuerdos obligatorios para todos los socios. Pero, si en la primera reunión no concurriere el número de accionistas necesario para constituir la junta, se hará nueva convocatoria, y, en tal caso, cualquiera que sea el número de accionistas que se reuna, quedará constituída dicha junta.

Art. 28. Sólo en junta general extraordinaria de acionistas podrá resolverse el aumento del capital, la disolución anticipada de la Compañía, la enagenación en un solo cuerpo de todo el haber social o la fusión con otra sociedad, la reforma de estos estatutos, la adquisición de otros establecimientos industriales o comerciales, que valgan más de cien mil pesos, y fusión con otras sociedades o empresas análogas. En tal caso, sin embargo de lo dispuesto en el artículo veintisiete, la junta general no podrá constituirse ni tomar acuerdo sin que ellas estén representadas en la reunión a lo menos por las tres cuartas partes del capital social.

Art. 29. Para todas las juntas generales, tanto ordinarias como extraordinarias, el presidente, o en su defecto, el vicepresidente o el que haga sus veces, deberá citar por avisos, en uno o más diarios de Santiago, con diez días de anticipación. La convocatoria de las juntas extraordinarias se hará expresando el objeto que la motiva.

Art. 30. En las juntas generales ordinarias y extraordinarias, cada acción representa un voto; pero ningún accionista tendrá derecho a votar en la junta general si las acciones que posee o represente no han sido debidamente registradas en los libros de la Sociedad, a lo menos treinta días antes de la reunión. Un solo accionista no podrá tener por sí más de dos mil votos, y como apoderado, hasta tres mil votos más, aunque sea mayor el número de acciones que posea o represente.

Art. 31. Los accionistas pueden hacerse representar en las juntas generales por sus representantes legales o por apoderados. Para que un accionista represente a otro accionista, bastará una carta dirigida al presidente de la Sociedad.

Art. 32. Si fuere accionista una firma social, cualquiera de los socios o representantes, podrá concurrir, discutir y votar en las reuniones de las juntas generales.

Art. 33. La junta general de accionistas, tendrá una sesión ordinaria en Julio y Enero de cada año; pero podrá además reunirse en sesiones extraordinarias cuando lo juzgue conveniente el directorio o cuando lo soliciten por escrito diez o más accionistas, que representen la décima parte del capital social, exponiendo el objeto de la reunión.

Art. 34. En las juntas generales de accionistas, ordinarias y extraordinarias, las resoluciones se tomarán por mayoría absoluta de votos.

Art. 35. Las votaciones serán secretas cuando la junta general no determine lo contrario.

Art. 36. En las sesiones ordinarias podrá tratarse de cualquier asunto que no sea de los que deben resolverse en junta extraordinaria, según los estatutos. En las sesiones extraordinarias no podrá tratarse de otro asunto que el determinado en la convocatoria.

Art. 37. Corresponde a la junta general ordinaria:

1.o Elegir las personas que deben componer el directorio;

2.o Deliberar acerca de la memoria y balance anual que debe presentar el directorio;

3.o Nombrar en propiedad dos inspectores de cuentas y dos suplentes para que examinen y comprueben el balance que debe presentarse en el período siguiente.

Título V. — De los balances, fondos de reserva y dividendos

Art. 38. El treinta de Junio y treinta y uno de Diciembre de cada año, se formará un inventario de las existencias y se hará un balance de las operaciones de la Compañía y este último balance será presentado por el directorio en las juntas ordinarias de Julio y Enero con la memoria correspondiente.

El balance será debidamente informado por escrito por los inspectores, a quienes la administración someterá los libros, inventarios y demás comprobantes del caso.

Art. 39. Como ganancias se entenderán aquellas sumas que se obtengan, rebajándose de las ganancias brutas:

a) Todos los gastos de la negociación, como ser arriendos, intereses, gastos generales, comisiones, sueldos, gratificaciones, pérdida de cuenta, etcétera;

b) Los castigos que acuerde el directorio sobre edificios, existencias, mercaderías, útiles, maquinarias, instalaciones, enseres, créditos, etcétera. Los castigos no podrán exceder de un cinco por ciento anual sobre bienes raíces y de un diez por ciento sobre maquinarias. Estos castigos se considerarán como gastos ordinarios de la negociación.

Art. 40. De las utilidades líquidas se destinará un diez por ciento para formar el fondo de reserva hasta completar la suma de quinientos mil pesos.

Art. 41. Del saldo de las utilidades líquidas la junta general ordinaria, a propuesta del directorio, determinará la parte que debe distribuir entre los accionistas, a título de dividendos y la época y forma de la distribución, debiendo pasarse el resto a fondos especiales.

Título VI. — De la disolución y liquidación

Art. 42. La disolución de la sociedad se verificará por la expiración del plazo designado en el artículo tercero.

Art. 43. La disolución anticipada podrá ser acordada por asamblea general extraordinaria de accionistas, según el artículo veintiocho.

Art. 44. Si la Sociedad sufriere pérdidas que absorbieren los fondos de reserva y veinticinco por ciento del capital efectivo, el directorio convocará a asamblea general de accionistas para que acuerde lo que considere conveniente a los intereses sociales.

Art. 45. Perdidos los fondos de reserva y la mitad del capital efectivo, se disolverá necesariamente la Sociedad.

Art. 46. Disuelta la Sociedad en cualquiera de los casos indicados, la asamblea general correspondiente nombrará una comisión liquidadora, compuesta de tres accionistas, la que elegirá un presidente, que tendrá su representación legal.

La asamblea general designará la remuneración de los liquidadores.

Art. 47. La comisión liquidadora procederá en conformidad a las prescripciones que contiene el artículo cuatrocientos trece del Código de Comercio, con plenas facultades para realizar los bienes de la Sociedad del modo que estime más ventajoso, para transigir, comprometer y nombrar árbitros arbitradores y luego que se hayan extinguido todas las deudas sociales, distribuirá el sobrante entre los accionistas.

Art. 48. Los liquidadores convocarán a asamblea general de accionistas en los meses de Enero y Julio de cada año y en las sesiones respectivas rendirán las cuentas correspondientes.

Art. 49. Si se imposibilitare uno o más de los liquidadores, la asamblea general nombrará a las personas que deben reemplazarlos.

Art. 50. El cargo de liquidador será revocable por acuerdo de la asamblea general.

Título VII. — Jurisdicción

Art. 51. Las cuestiones que se susciten entre la administración de la Sociedad y algunos de sus miembros o accionistas, se someterán a la decisión de árbitros arbitradores nombrados, uno por cada parte, y en caso de discordia, por un tercero, nombrado por los mismos árbitros.

No aviniéndose éstos en el nombramiento, el tercero será designado por la justicia ordinaria de Santiago.

Los árbitros y el tercero, en su caso, formando tribunal, fallarán sin ulterior recurso, a cuyo efecto se entenderán denunciados desde luego los recursos de apelación, nulidad y cualesquiera otros.

Art. 52. El primer directorio lo formarán los señores Manuel Opazo, Luis Líbano, José Picó Miró, Pedro Picó Miró y José M. Aguiló.

Don José M. Aguiló desempeñará hasta la primera junta general de accionistas, el puesto de gerente de la Compañía.

Los inspectores de cuentas para el primer balance, los designará la primera junta general de accionistas.

Art. 53. Mientras se obtiene la aprobación suprema de estos estatutos, los directores nombrados obrarán como mandatarios de los accionistas, con todas las facultades que estos estatutos les confieren.

Art. 54. Se faculta a don José M. Aguiló y a don Manuel Opazo para que, separada o conjuntamente, y con facultad de delegar, recaben la aprobación suprema de estos estatutos y la autorización legal correspondiente, para que practiquen ante el Supremo Gobierno y la justicia ordinaria todas las gestiones que sean necesarias para dejar legalizada la Sociedad, para reducir a escritura pública los decretos respectivos y para practicar todas las gestiones judiciales y extrajudiciales que fueren necesarias hasta dejar constituída o legalmente instalada la Sociedad.

Quedan los mismos señores Aguiló y Opazo facultados para aceptar las modificaciones que el Supremo Gobierno tuviere a bien hacer en estos estatutos.

Art. 55. Siendo uno de los objetos de la Sociedad, la adquisición de los bienes indicados en la letra A del artículo cuarto de estos estatutos, bienes que están destinados a la inmediata instalación y desarrollo de los negocios sociales, se autoriza, con las más amplias facultades, a una comisión compuesta de los señores directores don José M. Aguiló y don Manuel Opazo, para que procedan conjunta o separadamente a recibirse, en representación de la Sociedad Compañía General de Fósforos, de los bienes indicados y a galmente instalada, extender las escrituras públicas del caso, con arreglo al convenio otorgado en Santiago ante el notario don Pedro N. Cruz, con fecha ocho de Marzo último.

La comisión referida queda, asimismo, facultada para entregar en pago de dichos bienes, las acciones totalmente pagadas que emita la Compañía, en conformidad al artículo quinto de estos estatutos.

Art. 56. Las acciones que están suscritas en la presente escritura social por las sociedades "Picó Hermanos" y "Aguiló y Opazo y Líbano", están destinadas al pago de los bienes que las sociedades nombradas deben enagenar y entregar a la "Compañía General de Fósforos" en los términos y condiciones ya indicados.

En comprobante firman con los testigos don Armando Melossa y don Ernesto Cohl L.

Se dió copia, con dos mil pesos de contribución. — Doy fe. — M. A. Opazo. — Luis Líbano. — Pedro Picó Miró. — José M. Aguiló. — José Picó Miró. — Armando Melussa A. — Ernesto Cohl Lizana. — Ante mí, D. Lizana D., notario.

Pasó ante mí; sello y firmo. — D. Lizana D., notario.

Aclaración de estatutos

En Santiago de Chile, a veintidós de Mayo de mil novecientos dieciocho, ante mí, Desiderio Lizana, notario, y testigos que se nombrarán a la conclusión, comparecen don Manuel Opazo Aracena, comerciante, de este domicilio, calle Pérez de Valenzuela número trescientos noventa y siete, y don José M. Aguiló, comerciante, domiciliado en calle Arturo Prat esquina de Carnot de esta ciudad, por la "Compañía General de Fósforos", según se comprobará, mayores de edad, a quienes conozco, y dicen:

Que el artículo quinto de los estatutos de la Sociedad Anónima Compañía General de Fósforos, establece la forma en que serán vendidas las acciones que no se destinan al pago de los establecimientos adquiridos por la Sociedad y con el objeto de completar ese artículo, vienen en declarar que el pago de dichas acciones se hará en la siguiente forma: un veinticinco por ciento del valor de las acciones adquiridas, será pagado al firmar la escritura; veinticinco por ciento tres meses después; veinticinco por ciento seis meses después de firmada la escritura; y el saldo a un año plazo, contado desde la misma fecha.

Los comparecientes declaran incorporados a los estatutos de la Sociedad la presente aclaración.

La personería de los señores Opazo y Aguiló consta de la escritura de formación de la Sociedad Compañía General de Fósforos, otorgada ante mí, el veintisiete de Abril próximo pasado, cuya parte pertinente dice así:

"Artículo 54. Se faculta a don José M. Aguiló y a don Manuel Opazo para que separada o conjuntamente, y con facultad de delegar, recaben la aprobación suprema de estos estatutos y la autorización legal correspondiente, etc.

Quedan los mismos señores Aguiló y Opazo facultados para aceptar las modificaciones que el Supremo Gobierno tuviere a bien hacer en estos estatutos", etc.

Conforme.

En comprobante firman con los testigos don Armando Melussa y don Ernesto Cohl.

Se dió copia, con cuatro pesos de contribución. — Doy fe. — M. Opazo A. — José M. Aguiló. — Armando Melussa A. — Ernesto Cohl Lizana. — Ante mí, D. Lizana D., notario.

Pasó ante mí; sello y firmo. — D. Lizana D., notario.

Núm. 1,063. — Santiago, 28 de Mayo de 1918. — Vista la solicitud que precede de don Manuel Opazo Aracena, por la Sociedad anónima denominada "Compañía General de Fósforos", en la que pide se autorice la existencia y se aprueben los estatutos de dicha Sociedad, que constan de las escrituras públicas que se acompañan, otorgadas en Santiago, una el 27 de Abril último y la otra el 22 del actual, ante el notario, don Desiderio Lizana, y de las cuales aparece:

1.o Que la duración de la Sociedad será de veinticinco años;

2.o Que tiene por objeto la adquisición de las maquinarias e instalaciones que poseen en Santiago las fábricas de fósforos de las sociedades Picó Hermanos y Aguiló, Opazo y Líbano; la fabricación y manufactura de fósforos o de cualquiera clase de artículos relacionados con este ramo; la compra y venta, importación, exportación de fósforos y de cualquiera clase de artículos y mercaderías relacionados con el giro del negocio;

3.o Que su capital es de un millón de pesos ($ 1.000,000), dividido en diez mil acciones de cien pesos ($ 100) cada una;

Teniendo presente lo informado por el Consejo de Defensa Fiscal y visto lo dispuesto en el artículo 427 del Código de Comercio,

Decreto:

1.o Autorízase la existencia y apruébanse los estatutos de la Sociedad anónima denominada "Compañía General de Fósforos", que constan de las escrituras públicas que se acompañan, otorgadas en Santiago, una el 27 de Abril último y la otra el 22 del actual, ante el notario don Desiderio Lizana.

2.o Dentro del plazo de seis meses, contado desde la fecha del presente decreto, deberá acreditarse que se ha hecho efectiva una cuota equivalente al cincuenta por ciento (50o|o) del capital social, para que la Sociedad pueda ser declarada le-

3.o Dése cumplimiento a lo prescrito en el artículo 440 del Código de Comercio.

Tómese razón, comuníquese, publíquese e insértese en el "Boletín de las Leyes y Decretos del Gobierno". —Sanfuentes. — Luis Claro Solar.

9—F.

FOLLETIN (12)

EL AS ROJO

POR JACQUES JACCARD

Algunos minutos tardaron en llegar Heffern y el resto de su comitiva. Si grande había sido la sorpresa del primero, mayor fué la de estos, pues creían contar con mi captura, después de tantas peripecias, pero hubieron de conformarse con este nuevo fracaso, que los alejaba otra vez del ansiado momento de vengarse, y Heffern preso de verdadero furor gritó al espía que en esos instantes atendía a Virginia:

—¡Qué haces ahí...! ¿Por qué no le has dado su merecido..?

Y el indígena el hijo de ese suelo, incapaz de una villanía sintió que su sangre se sublevaba ante la crueldad que movía al hombre que de esa manera hablaba, y levantándose, contestó con energía:

—Una mujer, es siempre una mujer, y siempre hay que respetarla!

Una guantada, talvez no hubiera producido efecto más inmediato Heffern agachó la cabeza, y luego arregló la situación molesta que se creaba , diciendo:

—Unicamente he querido manifestar que esta clase de bromas no son tolerables... que nuestro tiempo es precioso... y que debemos recuperar el tiempo perdido. Volvamos...! nosotros iremos adelante, tú, encárgate de conducir a la señorita...

El grupo se dividió. Heffern, tomó el camino de "As Rojo" apresuradamente. Virginia y su acompañante, siguieron la misma dirección, paso a paso.

***

"Pequeño Oso", para dejarme más al seguro, me llevó a otra de las cabañas, donde parecía haber alojamiento para los que iban a trabajar a esa región. Eran numerosas las camas que disponía, y eligiendo la más cómoda, me arregló en una especie de litera. Ya recostado la tranquilidad vino a revelarme mis males. El brazo herido, hacíame sufrir enormemente. Necesitaba descansar de toda aquella noche de emociones y fatigas. Pero mi sufrimiento físico era nada al lado del moral. La acusación, o mejor dicho, el duro reproche de Virginia, teníanme embargado el corazón. Había sospechado de mí... había atribuído intenciones que nunca soñé tener. Por lo demás, ya conocen los lectores mi opinión sobre Catalina la Holandesa, la mujer de quien desconfiaba Virginia; me era naturalmente antapática... Pero dentro de mi corazón, henchido de cariño por la valiente muchacha, no podía encontrar albergue, resentimiento alguno. Al contrario, esa prueba evidente de interés, de parte de Virginia, decíame claramente que algo sentía por mí. Que los celos, cuando son sinceros y no similados, son también expresión de sentimientos amorosos, eso muy bien lo sabía. Pensaba además, que generalmente las mujeres adoptan esta manera para declararse....! tan pocas veces lo hacen usando los términos verdaderos y apasionados que usan los hombres...! y siendo Virginia descendiente de Eva, no era de extrañarse que tuviera esas flaquezas... Haciendo todas estas deducciones, fuí poco a poco, cediendo a la fuerza del sueño, perdiendo luego toda noción de las cosas...

Veamos ahora lo que sucedía mientras tanto a mi alrededor. Ya saben los lectores que el relato de las peripecias de Virginia lo estoy haciendo mediante una recapitulación en mi memoria de todos los recuerdos, coordinando las declaraciones de amigos y enemigos y llenando los vacíos con las deducciones lógicas que sugiere el atento estudio de los hechos.

Kelly, como sabemos, había sido enviado a la vecina estación de policía montada, a pedir un oportuno auxilio. El minero agazapado en la silla, corría en loca carrera hacia su destino. Para él no había obstáculos, ni le amedrentaba los peligros que ofrecía el camino, demasiado estrecho, lleno de recodos, muchas veces cortado en la roca, suspendido sobre barrancos, al fondo de los cuales, las puntas de la escollos parecían esperar su presa para despedazarla. Kelly sabía que de la velocidad de su caballo dependía la victoria o la derrota de los suyos.

—Vamos, "Chaplin", ahora es tiempo de mostrar lo que vales. No te acuerdes de los dolores reumáticos, ni de los años....

El valiente animal contestó con un relincho prolongado, y pareció haber comprendido la incitación, pues se lanzó a mayor velocidad aún, sobre el difícil camino.

—¡Así... eso es... Muy bien! Cuando estaremos de nuevo en nuestra casa tendrás doble ración de habas... Pero no tan fuerte eh! Mira lo que hay a veinte centímetros de tus pies... Ave María... un abismo. Despacio, "Chaplin", que me voy al hoyo...

Pero "Chaplin" ya no entendía. Excitado por la voz del amo, y el peligro, seguía disparado, sin importarle nada las reconvenciones de su amo. El minero, a pesar de su innegable valor y desprecio por la vida, cerraba los ojos, al bordear los precipicios, dejándose llevar por el noble bruto.

Al fin llegó a la estación de policía. Kelly estaba inconocible. Polvoriento y sudoroso, el traje más descuidado que de costumbre, el sombrero metido hasta las orejas, descendió del caballo y lo amarró al palo que había frente a la puerta con ese objeto. Sin pedir, permiso, entró a la antesala de la oficina del jefe. Había un policía de servicio, quien sorprendido y alarmado ante la irrupción de Kelly, se paró, haciendo un ademán de defensa.

—¡Alto...! ¿Qué quiere Ud...?

—¿Es Ud., el jefe...? Vengo del "As Rojo".. Virginia Dixon, mi ama, y el sargento Winthrop, solicitan auxilio... El sargento está herido... Los bandidos nos atacarán nuevamente...

—Un momento. Llamaré a mi comandante.—Contestó el policía.

Pasó a la vecina pieza, y un minuto después el jefe de la estación escuchaba el relato de Kelly; éste más gesticulaba que hablaba. En expresivas frases, intercalando maldiciones para los bandidos, impuso de todo a mi superior, quien hombre de acción más que de palabras, ordenó el inmediato envío de dos hombres. Kelly se puso a la cabeza, y los tres partieron a galope tendido, regresando por el camino principal.

Entretanto, ¿qué tramaban nuestros enemigos...? La banda de Heffern llegó nuevamente al campamento de la mina. Indios, mestizos, espías y jugadores era el elemento que capitaneaba el lugarteniente el doctor Hirtzmann. Al enfrentar el caserío. Heffern ordenó:

—¡todos a tierra! Vamos a ver cómo están las cosas... y dirigiéndose a un mestizo que formaba parte de la banda, le dijo: Juan inmediatamente a estudiar el terreno. Es necesario asegurarse quiénes y cuántos son los que tenemos al frente.

El aludido partió velozmente, tomando el mismo tiempo ciertas precauciones, curvándose para no ser visto, escudriñando atentamente a su alrededor, y concentrando el oído para recoger todos los ruidos. Pronto llegó a la cabaña principal del campamento. ¡Estaba vacía...! Rápidamente se mudó al lado de la que habitaban "Pequeño Oso" y "Espuma Blanca", y en la cual también estaba yó. El silencio más completo reinaba en ella. Todos dormíamos. El mestizo encendió una linterna de bolsillo y estudió la situación. No podía ser más favorable para ellos; a través de la ventana, cuyas cortinitas estaban entreabiertas, pudo imponerse de mi presencia. Inmediatamente regresó donde estaba el grupo...

—Señor Heffern, lo tenemos... Ahí está Winthrop, durmiendo...

—Todo marcha a las mil maravillas... a caballo...

Y los malditos se lanzaron en loca carrera hacia el patio de los Dixon. Parecióme, en mi improviso despertar, que me encontraba en una orgía infernal. Al ruido que hacían los caballos, uníanse las imprecaciones y alaridos de los hombres, el todo dominado por las voces de mando del jefe de la partida. "Pequeño Oso" había alvertido el peligro antes que yo; incorporóse y corrió hacia la puerta para darse cuenta de lo que pasaba.

—Abrid, en nombre de la ley, dijo Heffern, de afuera.

Pero el indio, lejos de contestar apoyó los hombros contra la puerta como para resistir la próxima embestida. Pasaron unos segundos angustiosos, y bien pronto la puerta cayó derribada a caballazos y pedradas. El primero que puso pie en la cabaña fué derribado por el indio de un feroz puñetazo. Pero era inútil toda resistencia. Un golpe de Heffern, aplicado con el revólver a la cabeza de "Pequeño Oso" le echó al suelo exánime. Mi situación era de las más tristes. Herido, sin arma solo... ¿qué podía hacer? Sin embargo, el primero que entró en el cuarto donde me había refugiado después de abandonar mi lecho, rodó por el suelo, sin conocimiento, gracias a un botellazo que administré con la única mano que me quedaba disponible... Pronto fuí reducido a la impotencia. Heffern, con sonrisa mefistofélica y aire de triunfo, me dijo:

—Quieto, mi amigo... Tenemos una orden, perfectamente legal, para arrestarlo... Ya conoce Ud. el motivo. Nuestro compañero Picard, es su víctima, y hay una sanción para Ud., por el delito cometido...

El bellaco me acusaba de lo que él había cometido, como vine a saberlo más tarde. No podía extremar mi resistencia, tanto menos ante una orden que tenía cierta pretensión de legalidad. Por otra parte, el brazo herido me producía tales dolores que de un momento a otro temía perder el conocimiento.

Me condujeron al exterior de la cabaña, y colocándome sobre un caballo, partimos. Iba rodeado por Heffern y sus acólitos. En aquellos instantes llegué a desear la muerte... En Lost Hope, frente a la fonda de Fouchard me desmontaron brutalmente, sin consideración a mi brazo, que parecía empapado en sangre. Una turba de exaltados me recibió con gritos e improperios. Esa canalla hambrienta, esos cobardes se sentían valientes en presencia de un hombre indefenso e incapacitado. Uno de ellos, me abofeteó, entre las exclamaciones de alegría que proferían esos seres inmundos. La sangre se me subió a la cara, olvidé todo, y me lancé sobre el hombre que acababa de golpearme. Pero veinte manos me sujetaron. En ese momento, la vida era para mí absolutamente indiferente; poco me importaba lo que hicieran de mí esos bandidos. Su pretensión era lyncharme, pero Fouchard y Heffern se opusieron.

Luego oí que Heffern exigía a Fouchar mi detención.

—Como juez de paz, pido a Ud., que ordene su captura por asesinato..!

El "viejo", volviéndose a mí, me dirigió la palabra en estos términos:

—Sidney Winthrop, sois acusado de haber muerto al mestizo Picard. Hay testigos que exigen el cumplimiento de la ley. Mientras se ventila el proceso, permaneceréis aquí, debidamente custodiado...

Inútiles fueron mis protestas de inocencia, súplicas y amenazas. Ya conocemos que los hechos relatados obedecían a un plan deliberado, y que por consiguiente no había para mí ninguna atenuante... Lo que era antes mi pieza, vino a ser mi prisión. Fouchard dispuso que un centinela vigilara mi puerta...

EL DEPARTAMENTO DE AVISOS
TELEFONO 3113
Atiende de 9 de la mañana a 1 de la noche.

• AVISOS ECONOMICOS •

Descuentos: De 5 a 10 publicaciones seguidas, 5 %. — De 11 a 20 10 %. — De 21 a 30, 15 %.

TARIFA
AVISOS ECONOMICOS
Cada palabra (mínimum 6 ... palabras por aviso).

Económicos

COMPRO, VENDO Y RECIBO A consignación toda clase de ropa de señora. Trajes, abrigos, calzado todo bueno y limpio. Sotomayor 430. 4447-10-f

DIRECCION DE OBRAS PUBLICAS.— Pídense propuestas públicas para la construcción del alcantarillado de la Portería de la Quinta Normal, por la calle de Catedral, las que se abrirán el 20 del presente a las 3 P. M., en la Inspección de Hidráulica, donde pueden consultarse los antecedentes.— Santiago, Junio 8 de 1918. —El Secretario General. 2959-18-f

"IMPORTACION ANGLO-AMERICANA", antes San Diego 69, está ahora Delicias 2362.

LLEGO NUEVO SURTIDO DE artículos fotográficos, Alameda 2362.

PLANCHAS DE 9x12 Y 3½x2½, llegó nueva remesa. Delicias 2362.

EQUIPOS COMPLETOS DE FOTOGRAFIA, llegaron, desde $ 15 c|u. Ocasión para los principiantes. Se dan instrucciones completas para amaestrar el Arte de la Fotografía. Alameda 2362.

ACCESORIOS PARA BICICLETAS llegó nuevo surtido. Delicias 2362.

CAMARAS Y FORROS DE LAS insuperables marcas "Clipper", "Michelin" y otras, llegaron. Alameda 2362.

GENERADORES ACETILENO, grandes y chicos, para dar luz a los biógrafos, llegó nueva partida. Delicias 2362.

EQUIPOS PARA PRODUCIR luz oxi-etérica para los biógrafos, $ 300 c|u. También ingredientes para los mismos. Alameda 2362.

BIOGRAFOS AMERICANOS "POWERS" y "Standar", completos, con luz, mesa, etc., precios rebajados. Delicias 2362.

MAQUINAS ESCRIBIR "WILLIAMS", visibles, sin cinta, ocasión, $ 400. Alameda 2362.

PELICULAS POR METROS, LINDO surtido, desde 20 centavos metro. Delicias 2362.

COMPRANDO DESDE $ 10 ARRIBA, despachamos franco de porte a provincias en encomiendas postales. Alameda 2362. 4455-9-f

SIFILIS: DIAGNOSTICO, REACCION de Wassermann y aplicaciones de neosalvarsan o 914.— Tratamiento eficaz de toda clase de enfermedades venéreas. Atendido por profesional. Precios módicos. Consultas de 1 1|2 a 3 P. M., Botica Portal Mac-Clure esquina Plaza de Armas. 2956-18-f

PERSONA SERIA, CON FIANZA y oficina central y con práctica desea agencias de fábricas o de artículos nacionales o importados. Dirijanse casilla 1384. 4454-9-f

PEPAS NARANJA AGRIA, COMPRO. Colegio 734. 4446-10-f

ESTACAS OLIVO, COMPRO. COLEGIO 734. 4445-10-f

CASTAÑOS, NOGALES, $ 0.90. Alcachofas con raíz, $ 6 ciento, mil plantadas $ 60. Provincias remite sin cobrar fletes ni embalajes. Manda domicilio. "Criadero Carrial". Pastor Ovalle 320. 4448-9-f

ARADOS KLEIN LEGITIMOS, son los únicos buenos; véndense. Unión Americana 242. 10-f

COMPRAR ARADOS KLEIN falsificados es caer en el cuento del tío. 10-f

ANTES COMPRAR ARADOS, rastras, cultivadoras, pasen Fundición Klein. Unión Americana 242. 10-f

FIERRO FUNDIDO COMPRASE grandes y pequeñas partidas. Unión Americana 242. 10-f

POR ENFERMEDAD DE SU dueña véndese en $ 1,000 la pensión y frutería. Delicias 2431. 9-f

TODA ALHAJA CON BRILLANTES grandes o chicos, compra. Estado 56. 9-f

PLATINO, ORO O PLATA, PAra fundir, compra permanente. Estado 56. 9-f

MONEDAS ORO CHILENAS ANTIGUAS, onzas, cóndores, escuditos, compra. Estado 56. 9-f

DINERO DESDE 300 PESOS A 50,000 hay listos para hipotecas urbanas y rurales. Negocios rápidos. Sociedad de Crédito Comercial e Industrial. Estado 91. 3.er piso. 9-f

A PEQUEÑOS CAPITALISTAS, de 500 a 10,000 pesos que deseen cobrar una renta fija mensual sin atraso, ocurran a la Sociedad de Crédito Comercial e Industrial, que les garantiza su capital con documentos hipotecarios escogidos. 9-f

DESCUENTOS DE LETRAS. LA Sociedad de Crédito Comercial e Industrial, descuenta letras a comerciantes que constituyan buenas garantías. 9-f

DINERO: LA SOCIEDAD DE Crédito Comercial e Industrial anticipa dinero a los propietarios que le encomienden la administración de sus propiedades. 9-f

AUTOS FORD NUEVOS, CON facilidades de pago, vende la Sociedad de Crédito Comercial e Industrial. Estado 91. 9-f

PROPIEDAD DE RENTA EN SItuación central, vende la Sociedad de Crédito Comercial e Industrial, Estado 91, 3.er piso. 9-f

PAPAS DE GUARDA, CLASE ESpecial, Amarilla y cazuela, sacos solo de 100 y 50, ofrece a bajo precio. Bodega San Carlos, Exposición 86. 4499-9-f

CARBON ESPINO Y QUILLAY, muy buena clase, reparte barato. Bodega San Carlos. Exposición 86. 4499-9-f

"CASA DEL ABUELO". AHUMAda 233. Santiago. Casilla 2404. Rodríguez y Cía.

MARMOLES

de todos colores en planchas para muebles.

YESO

blanco y negro para estucadores.

VENDEN:

Marmolería Ceppi
CASTRO 78

ESTA CASA NO TIENE SUCURSAL.

TODO EL PAIS CONOCE LA "Casa del Abuelo", pues en su género, es la casa que vende más barato.

LA "CASA DEL ABUELO" SE ha acreditado tan rápidamente y se ha familiarizado tanto que hoy día no existe un hogar donde no tenga repercusión. Esto solo se consigue veendiendo un 50o|o más barato que en ninguna otra parte.

TODO EL MUNDO A COMPRAR a la "Casa del Abuelo", Ahumada 233.

EN ESTA SEMANA ¡GRAN BARATURA! de las mercaderías siguientes:

SABANAS DE CREA ESPECIAL. ¡Réclame! a $ 5.00.

FUNDAS ALMOHADA, MUY buen surtido, desde 1.50.

FUNDAS ALMOHADON, ESPECIALES, desde 3.00.

CAMISAS DE DIA, MUY FINAS, desde 2.00.

CAMISAS DE NOCHE, MUY grandes, lienzo extra, desde 6.60.

CORPIÑOS BIEN ADORNADOS, desde 2.00.

ENAGUAS, GRAN VARIEDAD de estilos y clases, desde 4.90.

DELANTALES, 40 TIPOS DIStintos, desde 1.90.

CALZONES, LINDOS, RICA CLAse, desde 2.30.

¡SALDOS! CRESPON SEDA PAra luto, a 3.50.

¡SALDOS! RETAZOS DE FRAnelas blancas y crudas.

¡SALDOS! RETAZOS DE MOletón de un color.

¡SALDOS! RETAZOS DE CREAS para sábanas.

¡SALDOS! RETAZOS DE PIQUE afranelado.

¡SALDOS! RETAZOS DE VICHY para delantal.

¡SALDOS! RETAZOS DE CINTAS de seda.

¡SALDOS! BLUSAS EN COLOres, muy lindas, a 3.00.

RETAZOS DE TIRAS BORDAdas.

RETAZOS DE ENCAJES DE HIlo.

TOHALLAS, GRAN SURTIDO, desde 0.80.

MEDIAS PARA SEÑORA, DESde 0.80.

NO CONFUNDIRSE: ESTA CAsa no tiene sucursal.

"CASA DEL ABUELO". AHUMAda 233. Santiago. Casilla 2404.— Rodríguez y Cía. 4407-9-f

VENDO CITARA DE CONCIERto en perfecto estado, a bajo precio. Tratar de 1 a 2 P. M., en Plaza Hotel, pieza 27. 11-f

NECESITO UN PIANO PARA EStudio. Chiloé 1832. 10-f

PLOMO EN LINGOTES MINImum 96o|o, compramos hasta 10 tons. Bandera 38.

CALDERO VERTICAL, 5 A 10 caballos, compramos. Bandera 38. 4509-9-f

MANIQUIES MODERNOS, COMpleta realización. Matucana 664. 4510-11-f

VENDO MATERIALES PARA alcantarillados, excusados, tapas, desgrasadores, estanques, precios bajos. Bulnes 216. 4511-10-f

MANZANAS, CLASES ESCOGIdas, cajón puesto a domicilio, desde catorce pesos. Son las mejores y más baratas. Véndense, Bandera 34, oficina 9. 4488-9-f

SEÑORITAS: CURTO, TRANSformo y limpio pieles. Precios bajísimos. Olivos 950. 4489-13-f

SE NECESITA UN PROFESOR inglés, que pueda dar varias horas de clase diarias. Dirigirse: R. B., casilla 991. 4486-11-f

PIANO ALEMAN, C. OTTO, BERlín, clavijero bronce, casi nuevo, vendo ocasión. Moneda 1375. 4491-10-f

CHILE INDUSTRIAL, POR PEdro Luis González. Precio: $ 6 en las librerías. 4485-11-f

VULCANIZACIONES GARANTIdas. Nafta de todas marcas entrega a domicilio. Prat 14, teléfono 5157. 4493-9-f

VENDO TERNOS, ABRIGOS, SObretodos, sombreros, trajes, zapatos, cortinas. Brasil 33. 4484-10-f

VENDO ANTEOJOS DE CARREra marca "Goerz", Huérfanos 957. Cigarrería. 4483-9-f

JARDINERO PARA EL CAMPO, se necesita uno. Tratar, Agustinas 1237, de 5 a 6. 4482-15-f

PAPELES DE TODAS CLASES, excluidos de uso, por grandes y pequeñas partidas, compra y retira a domicilio "La Industrial", Maruri 225. 4481-9-f

EL JUZGADO DE LA SUBDELEgación 24 rural, "Huechuraba", ha fijado días de audiencias los Lunes y Viernes de ocho a nueve de la mañana para atender al público.—El secretario. 4494-9-f

CLINICA DENTAL.— EXTRACciones sin dolor, $ 2; tapaduras oro, $ 3; tapaduras porcelana, $ 5; dentaduras sin paladar, $ 30. Trabajos rápidos. Catedral 1467. 4503-9-f

¡PARTICULARES!! ¡PARTICUlares!! Compro estuches usados. Tratar: Bandera 861, o casilla 3783. 4498-28-f

ARRIENDO COMODA CASA EN $ 230. Consta de 2 patios, 9 piezas habitación y 3 dependencias. Bilbao 160. 4496-9-f

MOTOR ELECTRICO DE 3 H. P. se desea comprar. Casilla 1818. 4497-10-f

PRENSISTA DE PRIMER ORden, necesita la Imprenta Diener. Curicó 70. 4495-10-f

GRAN SASTRERIA. AHUMADA 23. Avisamos a los socios del Club G., que en el sorteo 16 salió favorecido el número cuarenta y nueve (49). Club H., en formación, cuota semanal, $ 7, con derecho a un terno de $ 160.— Femenía y Cía. 4504-9-f

VENDO CASA CUATRO BALCOnes calle, ocho piezas, patio, sitio grande. Cumming 672. 4493-9-f

VENDO MOTOR ELECTRICO 3 H. P., 440 volts, flamante; San Diego 1486. 4505-9-f

TINTORERIA "LA MARIPOSA", San Pablo 1125, es la más acreditada por sus precios módicos y trabajos inmejorables. 4506-7-f

ANOTE!!!

PUENTE 540 - FRENTE CORREO CENTRAL, casi en la misma Plaza, encontrará hoy

SECCION "FIAMBRERIA"

lo más surtido, fino y exquisito. :: GELLONA Hnos.

REMEDIO PARA SABAÑONES

"SHIMOYAKE GUSURI", DEL DR. S. N. HAYASKI

Experimentado, 80 % de sano

Se vende únicamente:

Botica Greve, Ahumada 246, Casilla 1159; **Botica Bristol**, Ahumada 323, Casilla 1538; **Farmacia Blanco**, Ahumada 142; **Farmacia La Humanitaria**, Ahumada 268; **Botica Portal Mac-Clure**, Merced esq. Plaza de Armas; Casa Japonesa, Pasaje Matte 48 y Huérfanos 1040.

JUNIO 9

San Feliciano

CAMBIO

Banc. 17 1/4 | Com. —

ORO: —

Equivalencias del Cambio

1 £ vale	13.91.30
1 Franco	0.51.34
1 Dólar	2.95¼
1 Peseta	84.38
N. Argentino	1.35 3/4

REMATE VOLUNTARIO

EL MIERCOLES 12 DE JUNIO A LAS 3 P. M.

tendrá lugar el remate ante el Notario señor Manuel Gaete Fagalde, Huérfanos número 1242, de una linda propiedad ubicada en el **Llano Subercaseaux**, continuación de la calle San Diego número 16, hoy 350, muy a propósito para Bodega y Almacén, por estar acreditada.

Superficie: mil quinientos cincuenta metros. Tiene buenas casas de habitación, entrada para carretones, buenos galpones, tanto la Bodega y los galpones su techo es de fierro galvanizado de primera.

MINIMUM: 40,000 PESOS

Planos y demás antecedentes encontrarán los interesados en la oficina de don Luis Latorre Córdova, Compañía 1065, oficina 18, y en la Notaría.

GRAN REALIZACION

Para Fábricas de Ropa Hecha y Sastrerías

200 Gr. Dedales de acero plateados, Gr. $ 9.00; 300 Gr. Broches negros para pantalones, Gr., $ 3.60; 100 Gr. Broches negros finos para pantalones, Gr. $ 7.00; 100 Gr. Botones finos de resorte, con letras doradas y plateadas, para pantalones, Gr. $ 8.00; 100 Gr. Hebillas negras con bronce para pantalón, Gr. $ 7.

CASA RUSA
DAVID YUDILEVICH
Puente 674

SASTRERIA DE LUJO

THE ENGLISH STYLE :: Estado 14 al 18

Acaba de llegar nuevo surtido de casimires finos, alta novedad, para la temporada de invierno.

Ventas de materiales al detalle para sastres.

YEPEZ Hnos.

SE RECIBE TODA CLASE DE trabajo de fotografía, precios módicos. Trabajo garantido. Pasaje Matte 25. 4507-10-f

ARRIENDA PIEZA PARA EL 1.o de Julio a caballero o señora sola, en Porvenir 234. 4497-9-f

CRIADERO DE ARBOLES "PELvin".—Se ruega a las personas que deseen comprar árboles frutales, visiten el Depósito, Claras 350, antes de comprar en otras partes, ahí verán los árboles y conocerán que nadie vende mejor y más barato. 4500-10-f

VISITEN LA SASTRERIA LA Moda Yankee, y se convencerán que es la que trabaja mejor y más barato que en cualquiera otra sastrería por ser atendida por su dueño. Especialidad en obra de talle. Recibe hechuras.—Francisco Gómez, San Antonio 27. 4501-11-f

PENSION Y PIEZA POR $ 110, comida a la italiana y chilena. Pensión sin pieza, $ 80. Ricardo Santa Cruz N.o 631. 4502-10-f

NECESITO CARPINTEROS MUEblistas. San Diego 264. 4516-11-f

NECESITO BARNIZADORES Y tapiceros. San Diego 265. 4517-11-f

RAMON SEGUNDO JIMENEZ. Abogado.— Estudio y domicilio: Arturo Prat 287. Defiende en la Corte de Apelaciones y Corte de Casación. 4518-9-f

NECESITO COBRADORES Y vendedores. Casa semanal. Tratar de 2 a 3 P. M. San Diego 262. 4514-11-f

NECESITO GOTICOS MUEBLIStas. San Diego 265. 4515-11-f

NECESITO JOVENES DE 16 A 18 años, prefiérense que sepan coser en máquinas eléctricas. República 46. 9-f

REALIZACION COMPLETA, CHAcabuco 11. Baños, calentadores, lavaplatos, botaguas, excusados, desgrasadores, estanques, asientos. 9-f

EMPLEADO QUE SEPA FORmular cuentas por trabajos de instalaciones y composturas eléctricas, necesítase. Dirigirse enviando datos referentes a conocimientos, edad y ocupación y sueldos anteriores e incluyendo copias recomendaciones a casilla 2174. 4450-9-f

DEPARTAMENTO INDEPENdiente, dos, tres piezas sin muebles, con sin luz eléctrica, necesítase. Ofertas precio, casilla 6012, correo 5. 4452-9-f

SE ARRIENDAN EN AVENIDA Matta 1121, 1133 y 1135, casa habitación recién refaccionada y dos locales para negocio. Tratar: Teatro San Martín. 4461-10-f

OCASION: EN $ 682 VENDO crédito por $ 2,400. Interesados diríjanse Efraín Cordero. Correo 3. 4462-10-f

FARMACEUTICO O FARMAcéutica, soltero, para regentar botica en el sur. Tratar en ésta. Francisco Bilbao 358. (Providencia). 4463-11-f

BUENA COSTURERA CON REcomendaciones, se necesita. Almirante Barroso 19. Tratar: de 12 a 4. 4464-11-f

INCUBADORA ROSCHILL, 100 huevos, en perfecto estado, y criadora, véndense baratas. Maestranza 623. 4465-11-f

SE NECESITA UN HORTELANO, casado, dirigirse por correo, Hacienda Colchagua, Zapallar. 4466-13-f

ESTA ABIERTA LA SUCESION de doña Juana Hernández v. de Alvarez y la partición de sus bienes la practica el juez compromisario, don Mariano Melo Egaña, Bandera 347. 4467-13-f

NECESITO COCINERA Y NIñera que sepa costura. Recomendadas. Buen sueldo. Catedral 2610. 4468-13-f

COCINERA NECESITO, RECOmendada, aseada. Nataniel 178. 4472-10-f

LOCAL, ARRIENDO, CENTRAL, para garage, industria, con galpones. Nataniel 178. 4473-12-f

PUENTE 590. SASTRERIA "PROgreso". Pantalones casimires ingleses, $ 40. Recibe hechuras.

PUENTE 590. SASTRERIA "PROgreso". Casimires ingleses, negros y de colores. Terno, $ 120.

PUENTE 590. SASTRERIA "PROgreso". Frente la torre de la Bomba. 4453-9-f

SERVIDUMBRE, LA MEJOR DE Santiago. Pídala Bandera 339. No equivocarse. 4456-9-f

VENDESE CASITA QUINTA, TOro Mazotte, seis piezas. Tratar a las 10. Bascuñán 94. 4457-9-f

SE NECESITA SEÑORITA, PARA oficina, que sepa dactilografía y correctamente el francés y el castellano. Dirigirse a A. M. Casilla 2389, Santiago. 4458-9-f

ENFERMOS CRONICOS Y DEclarados incurables. Ha abierto su gabinete en su propiedad, Vergara 511, el conocido doctor botánico, don Pedro Gigovich. Su éxito es público. Lo acreditan las personas de difícil curación que han manifestado su agradecimiento por la prensa de todo Chile, dejando constancia que han recurrido a él como un último recurso. También dan testimonio documentos de autoridades competentes de casi toda la República y los fallos de la alta magistratura nacional. Pueden también dirigirse por correo, detallando las enfermedades por carta; se atienden y se contestan. 4459-10-f

BONOS, PAGAMOS LOS CUPOnes antes vencimiento. Galmez Hermanos. Bandera 168. 4460-10-f

BUENA GRATIFICACION AL que devuelva perro pastor negro, perdido el Viernes. San Carlos 814. 10-f

ZINC USADO O EN BARRAS, compra. Sotomayor 347. 10-f

BUEN CERRAJERO NECESITA Sotomayor 347. 9-f

BODEGA DE LAS HACIENDAS "Chacabuco y Huelquen".— Independencia 618. Teléfono Inglés 1769. Casilla 1909.—Ofrecemos al público y comercio en general, a precios fuera de toda competencia, de sus propias haciendas, los artículos siguientes: carbón de espino, blanco y de algarrobo. Leña talhuen, espino y de monte. Maíz morocho. Cebada forrajera y granzas. Avena negra y blanca. Pasto de 2.o y 3.er corte. Afrecho, afrechillo y frangollo. Harina blanca flor y candeal de primera. Frejoles y garbanzos de todas clases. Sal de costa. Almidón de trigo y arroz. Trigo candeal de primera y trigo mote. Papas amarillas, coloradas y cazuela. Queso chanco de primera. Duraznos y frutas en conserva. Y en general, toda clase de forrajes y productos del país. Todo puesto a domicilio.

Comercio

AUTOMOVIL OVERLAND SE venden repuestso para Overland 75, bajo precio. Dirigirse Av. Irrazával esquina Av. Pedro Valdivia. De 3 a 6 P. M. 4342-14-f

¡NOVIOS! ARGOLLAS ORO 14, 18 desde 25 pesos par. La Yankee, Bascuñán 17. 10-f

TECHO AMERICANO ACANALAdo, $ 3.00 plancha. Arostegui Yaneti. Santiago. Manuel Rodríguez 854. 30-f

CHANCHOS COMPRO Y VENDO. Casilla 1. La Cisterna. 4230-11-f

ARGOLLAS DE COMPROMISO, anillos para caballeros, lindos modelos; precio sin competencia hace el Taller de González, Agustinas 857. — 4432-9-f.

MONOGRAMAS EN RELOJES, medallas, anillos para lacrar. Medallas cinceladas para sportman. Agustinas 857. — 4432-9-f.

TRANSFORMACION DE JOYAS, composturas de toda clase de relojes. Agustinas 857. —4432-9-f

ARBOLES FRUTALES INGERTAdos treinta centavos planta. Nadie le vende más barato que el Criadero "Villa Carmencita", Población Morandé. Tome carro Matucana esquina Andes. Pida por correo lista de precios a Carlos Echeverría, Quinta Normal, casilla 1004, Santiago. 4136-13-f

VENDE LA IMPRENTA CENtral, Bandera 171. Leyes sobre: Contribución Haberes (N.o 3091), Impuesto Patentes Municipales, Papel sellado, timbres y estampillas, Contribución a Alcoholes, licores, vinos y cervezas, Accidentes del Trabajo, Contribución Herencias, Organización y Atribuciones de las Municipalidades, Recopilación de Leyes y Reglamentos sobre Contribución Haberes por Sección de Haberes, Arancel Aduanero, Días feriados y Reglamento para expendio de bebidas alcohólicas, Certificados vendedor al comprador de vinos, de alcoholes, de tabacos, Estados balance mensual de comerciantes de alcohol, Carteles que deben fijar las cantinas, Descanso Dominical, Se recomienda la obra de cultivo de la vid para uva de mesa y pasas. Gran surtido útiles escritorio. Impresiones rápidas y esmeradas. 2937-15-f

Ocupaciones

SE NECESITA UNA COCINERA y una cuidadora de niños con informes. Avenida España 334. 14-f

NURSE, NECESITASE PARA Concepción. Datos: Huérfanos 3047, Casa J.—9-f.

EMPLEADA PARA LAS PIEZAS, para matrimonio solo, se prefiere haya estado en casa extranjera, pago buen sueldo. Buenas recomendaciones, en caso contrario, pierde su tiempo. De 2 P. M. a 4 P. M. Av. Vicuña Mackenna N.o 85. 2944-9-f

COCINERA SIN NIÑO, NECESIto muy buenas recomendaciones. República 261. — 4422-9-f.

CHAUFFEUR SIN VICIOS, REcomendado, competente, ofrécese a particular. Heriberto González. Correo 4. — 4419-9-f.

BUENOS OFICIALES SASTRES se precisan Compañía 1060. — 4435-15-f.

SEÑORITA, SE OFRECE PARA acompañar señora, o señorita. Dirigirse, J. P. Carmen, 333. — 4418-10-f.

NECESITO UNA NURSE PARA el cuidado de niños. Catedral 2286. 14-f

Bodegas

BODEGA HACIENDA ACULEO, Castro 25—Teléfono 998.— Leñas: espino, monte y álamo. Toda clase de frutos del país, especiales para casas de familia. Naranjas exquisitas por docenas y cientos. En Exposición 1012, vende por mayor leñas por cargas, especialmente para hoteles, conventos y panaderías. Pasto 2.o corte en ramas

Perfumería

JABON HIGIENICO N.o 42, ES de un perfume y calidad excelente. Se vende en todas las boticas y droguerías, a $ 1 el pan. 9-f

NO HAY DUDA ALGUNA QUE la más ligera impureza en el rostro de una dama le quita todo atractivo y encanto. El Jabón Higiénico N.o 42 cura radicalmente todas las impurezas del cutis. 9-f

SI UD. NO CONOCE EL JABON Higiénico **N.o 42**, pídalo en cualquier botica y droguería y quedará muy satisfecho. No existe mejor jabón para el tocador. 9-f

Medicina

DENTISTA, VEINTE AÑOS PRACtica. Planchas para masticación perfecta, desde veinte pesos. Tapaduras porcelana, oro, precios módicos. Trabajos muy rápidos personas ocupadas. Alameda 2188. Portal Granello.

INYECCIONES Y CURACIONES de toda especie. Rosas 2046. De 1 a 4. 12-f

EN FARMACIA MODERNA, SAN Diego 255, entre Tarapacá y Eleuterio Ramírez, despacha recetas farmacéuticas con larga práctica, exactitud en recetas. Precios bajos. — 9-f.

BOTICA ABIERTA TODO EL año desde 7 A. M. hasta 11 P. M., Farmacia Moderna, San Diego 255. — 9-f.

"COMPUESTO MATICO". CURA rápidamente gonorreas, y toda clase de úlceras y fístulas. Nataniel 113. 9-f

JARABE PECTORAL DE RADAL compuesto. El más seguro para hacer desaparecer radicalmente la tos. Pídase en todas las boticas. Por mayor y menor Daube y Cía. Droguería Francesa.—4369-5-h

¿QUEREIS TENER UN CUTIS fresco y aterciopelado hasta edad muy avanzada? Usad los incomparables polvos Divinia, de Werck, caja $ 5.00. Droguería Francesa Daube y demás boticas y droguerías. 2842-18-f

Instrucción

ISABEL ONEILL DE WALKINS, Profesora competente da clases de inglés a domicilio. Lord Cochrane 82. — 4427-17-f.

"INSTITUTO SAN MARTIN". — San Martín 67, Teléfono Inglés 213. Kindergarten, preparatorias, humanidades, Internos, mediopupilos, externos. Profesores de Estado. Exámenes válidos en el establecimiento. 4163.—10 f.

ESCRITURA MAQUINA APRENda una profesión remunerativa, todos nuestros alumnos se colocan inmediatamente. Academia Yost. Pasaje Alessandri 27. 4127-26-f

ENGLISH, FRENCH, SPANISH, Quickly taught Berlitz System. Lecciones de ensayo gratuitas. 782 Moneda. 4044-11-f

$ 10 MENSUALES ESCRITURA máquina, taquigrafía, inglés, francés, alemán, castellano, redacción mercantil, dibujo, aritmética. Clases: mañana, tarde, noche. Instituto Mercantil, Bandera 287. 22-f

DETECTIVES: $ 10 CURSO POR correspondencia y $ 10 contabilidad comercial y agrícola. Pida prospecto a Escuela Policial y Detectives, Chillán. 2909-10-f

Academia de Idiomas "The Berlitz School"

Enseñanza rápida, método práctico. Profesorado Inglés y Norte-Americano.

Secciones anexas de Matemáticas, Contabilidades, Taquigrafía.

Precios módicos. Facilidades de pago.

Pidan datos: Ahumada 35.

Arriendos

ALTOS MUY BIEN TENIDOS, para poca familia, siete habitaciones, hall, toilette, dependencias, luz eléctrica, gas, arriéndanse prefiriendo extranjeros. Verlos, de 2-5. Cánon, $ 200. Tratar: Carreras 311.—4416-9-f

ARRIENDASE CASITA, CINCO piezas, tres patios. Molina 76. — 4417-10-f.

ARRIENDASE DEPARTAMENTO dos piezas amobladas extranjero. Miraflores 382. — 4439-9-f.

ARRIENDO ESPLENDIDA OFIcina con sala de espera en la mejor situación. Compañía 1020. — 4437-10-f.

ARRIENDO CASA AMOBLADA. Compañía 2870. Verla 1 a 5. Tratar: Claras 706.—4403-10-f

$ 160 ARRIENDO CASA DESDE primero de Julio. Arturo Prat 314. Tratar: Lillo 527.—9-f.

LOCAL EN ALAMEDA, ESPLENdido para cualquier negocio, al lado de concurridísimo teatro, arriéndase. Tratar: Delicias 1639. 4416-9-f

Compra-Ventas

COMPRO DENTADURAS Y DIENtes artificiales usados. Eleuterio Ramírez 1054. 12-f

ZEISS MICROSCOPIO COMPLEto, gran modelo, con ocular compensadora y ultramicroscopio, se vende. Precio $ 2,000. Informes: Casilla 7576.—4395-9-f.

POR RETIRARME DEL COMERcio, vendo antiguo y acreditado negocio, buena clientela: facilidades de pago. Víctor Pérez, Bandera 832.—4396-11-f

SOLITARIOS, VENDO DOS DE ocasión; pesan 10 1|2 kilates. Moneda 937. 10-f

SOLITARIOS VENDO DOS EN casi mitad de su valor. Pesan 5 1|8 kilates. Moneda 937. 10-f

BRILLANTES COMPRO DE TOdos tamaños. Pago el mejor precio. Moneda 937. 4320-10-f

ARBOLES FRUTALES, BARATIsimos, realizo; una cuadra al oriente del paradero Cisternas. — 4431-17-f.

AMOBLADOS DORMITORIOS, comedor, salón escritorio en lingue o roble americano entrego dando una parte con todo resto, cuotas mensuales. Purísima 283.— 17-f

PICADORA DE TABACO VENDO ocasión. Carreras 399. — 4429-9-f.

CABLE ACERO. MOTOR ELECtrico 2 caballos, transmisión. Descansos automáticos, correa, verlo, Serrano 44. — 4438-9-f.

DE OCASION Y POR APURO vendo nivel para ingeniero, miras, brújulas, cama de campaña, cartabón, máquinas fotográficas y de escribir, un elegante mostrador con vidriera, armario para cigarrería, etc., todo a precio de quemazón. — Compañía 1020. — 4437-10-f.

COMPRAMOS ALHAJAS ANTIguas, perlas, brillantes, oro y plata. — 4432-8-f.

BOLETOS DE PIANOS COMPR[illegible] joyería. Agustinas 857. 4432-

Pensiones

SAN DIEGO 79. PIEZAS AMUEbladas con pensión, pasajeros provincias, casa formal. 4344-1

ARRIENDO ESPLENDIDA PIEza a la calle con pensión, matrimonio o caballero. Olivos 1063. — 4425-10-f.

CASA FRANCESA ARRIENDO piezas con pensión a extranjeros. Claras 774. — 4420-10-f.

Propiedades

PERMUTO CASA EN PROVIdencia, por casa en barrios entre Claras y Morandé, y de Alameda a Catedral, pagando la diferencia al contado. Dirigirse: Correo Providencia, a D. B. I. No me entiendo con agentes. 4229-10-

$ 30,000 VENDO CASA-QUINTA Av. Irarrázaval, 14- x 100 22 cla-ses de frutas. Agustinas 1177. 2948-1

$ 30,000 VENDO COMODA CASA A. Prat 12 piezas, edificio cal y ladrillo. Agustinas 1177. 2948-1

Varios

SE AGRADECERIA A LA PERsona que dé noticias sobre el paradero del señor Frank Kranz, ingeniero, hacerlo al Consulado Alemán de Santiago. 4380-1

PROPUESTAS. —PIDENSE PROpuestas públicas para el suministro de artículos de escritorio, dibujo, deproducción de planos y fotografía, destinados a la Dirección de Obras Públicas, para el año 1919. Las propuestas se abrirán el 20 de Junio, a las 2 P. M., en la oficina de Provisión (Quinta Normal). Bases y antecedentes pueden consultarse en el Almacén de Utiles de la Dirección de Obras Públicas. — Santiago, Mayo 31 de 1918. — El Director de la Oficina de Provisión de Artículos de Escritorio. — 2954-18-f. 17-f

DINERO LISTO PARA 1.a o 2.a después de Banco. Agustinas 1177. 2948-1

REGIMIENTO CAZADORES. — Se ruega al comercio presentar cuanto antes, las facturas que se adeuden y entregarlas a la administración de Caja de 9 a 11 A. M. 4364-10-

DIRECCION DE OBRAS PUBLIcas. — Postérganse las propuestas pedidas para la construcción del Ferrocarril de Iquique a Pintados hasta el 25 de Junio próximo a las 3 P. M. — Santiago, Mayo 23 de 1918. — El Secretario General. 10-

Judiciales

EXTRACTO. — CERTIFICO: QUE por escritura otorgada hoy, ante mí, los señores Hernán Silva Silva y Adolfo Silva Aránguiz, de este domicilio, han formado una sociedad para explotar el negocio de accesorios de automóviles, aceites, bencinas y todo lo concerniente al ramo, bajo la razón social de "Hernán y Adolfo Silva", cuyo uso corresponde a ambos socios conjuntamente y por el término de dos años, contados desde el 27 del presente. El capital social es de $ 8,654.10 centavos aportado en dinero por don Hernán Silva $ 4,[illegible] y el resto por don Adolfo Silva, en mercaderías. El domicilio de la sociedad en esta ciudad.—Santiago, [illegible] de Mayo de 1918.—Abraham del Río, notario. 4441-1

EXTRACTO.— JOSE M. SAEZ.— Por escritura otorgada ante mí con esta fecha, los señores José M. Sáez, Carlos Visconti y Germán Díaz, todos de este domicilio, han formado una sociedad comercial colectiva para explotar el negocio de Casa de Consignaciones y Remates, representaciones y Compra-Venta, bajo la razón social de José M. Sáez, que usará el socio señor Sáez. El domicilio de la sociedad será esta capital; el término de su duración tres años a contar desde la fecha y el capital social la suma de diecisiete mil pesos, aportado como sigue: el señor Sáez dos mil pesos en instalaciones, muebles y útiles de su oficina Casa de Consignaciones y Remates, y los señores Visconti y Díaz, siete mil quinientos pesos cada uno, en dinero efectivo.—Santiago, Mayo 13 de 1918.— **Pedro N. Cruz, Notario.** 10-f

POR DECRETO DEL TERCER JUZgado Civil de esta ciudad se ha ordenado proceder al inventario de los bienes de la Sucesión de don Alberto Stuven, nombrándose al efecto al infrascripto Secretario, quien procederá a la diligencia el 18 del corriente, a las cuatro de la tarde, en Teatinos número 26.—**Eudoro Guzmán.** 4365-15-f

EXTRACTO DE ESCRITURA DE formación de sociedad.—Certifico: que por escritura de hoy, otorgada en mi Registro, los señores Beltrán Ilharreborde y Julio Ruiz, de este domicilio, formaron una sociedad comercial colectiva para fabricar y vender calzado y accesorios, con la firma social "Ruiz e Ilharreborde", que usarán ambos socios. El capital social es doscientos mil pesos, aportados en dinero efectivo y maquinarias, aportado por el socio don Beltrán Ilharreborde, aportando por su parte don Julio Ruiz, su trabajo personal. La sociedad fija domicilio en esta ciudad de Santiago, durará cinco años contados desde hoy.—Santiago, diez y siete de Mayo de mil novecientos diez y ocho.—Enrique Campino E., Notario.—Inscripto en el Registro de Comercio a fs. 241, número 212 de este año.—Santiago, Junio 1.o de 1918. —E. Rodríguez Cerda.—C. de B. R. y de C. 3440—9—f

EXTRACTO DE FORMACION DE Sociedad.— Certifico, que por escritura otorgada hoy ante mí, los señores Rafael Arqués y Martín Ramírez, formaron una sociedad en comercial colectiva para girar en esta plaza en el ramo de fabricación de calzado en, los demás negocios que los socios de común acuerdo estimen conveniente, la cual girará con la razón social de "ARQUES Y RAMIREZ", que podrán usar indistintamente ambos socios como encargados de la administración de la sociedad. El capital social es la suma de veintitrés mil cuatrocientos ochenta y cinco pesos cincuenta centavos, aportados como sigue: doce mil setecientos cinco pesos doce tenta y nueve centavos por el señor Rafael Arqués en mercaderías, muebles, útiles, instalaciones, repuestos para maquinarias, maquinarias, hormas y cuentas por cobrar, según consta del inventario practicado el veintitrés del corriente mes de Mayo, que las partes dan por aprobado; y diez mil setecientos setenta y nueve pesos cincuenta centavos por don Martín Ramírez en dinero efectivo. La sociedad durará dos años que principiarán a contarse desde el primero de Junio de mil novecientos dieciocho para terminar el treinta y uno de Mayo de mil novecientos veinte y tendrá su domicilio en esta ciudad.—Santiago, 29 de Mayo de 1918.— **Luis Cousiño T., Notario.** 4312-3-f